КИРИШСКИЙ
ФАКЕЛ
Новые страницы - лучшие традиции

1931-2021
90 ЛЕТ РАЙОННОЙ ГАЗЕТЕ

№35 (12093) • 2 СЕНТЯБРЯ 2021 года • Цена 15 рублей • Еженедельная газета • Издается с 1931 года 16+

Фото Натальи МИХАЙЛОВОЙ

Жизнь посвятила детям

Киришский врач-педиатр Дания Имамовна МУРТАЗИНА в августе отметила пятидесятилетие своей медицинской деятельности.

Дания Имамовна была участковым врачом-педиатром, детским врачом-психоневрологом, возглавляла детскую поликлинику, была заместителем главного врача. Сейчас она вновь практикует как врач-педиатр дневного стационара детской поликлиники. Врач высшей квалификационной категории, Дания Имамовна ни разу не усомнилась в правильности когда-то сделанного ею выбора! Она - обладатель звания «Заслуженный врач Российской Федерации», знака «Отличник здравоохранения», почётной грамоты Комитета профсоюза работников здравоохранения Ленинградской области, нагрудного знака «Готов к гражданской обороне», благодарности Губернатора Ленобласти, наград районного масштаба. В 2003 году она стала победителем областного конкурса «Женщина года». Коллектив Киришской клинической межрайонной больницы поздравил Данию Имамовну, отметив, что ее профессионализм, энтузиазм и оптимизм - достойный пример для коллег, которые считают ее не только настоящим профессионалом своего дела, но и человеком с богатой душой и открытым сердцем!

Источник: https://vk.com/kirishizdrav

Высокая награда!

Президент Российской Федерации Владимир Путин подписал Указ «О награждении государственными наградами Российской Федерации». В частности, за большой вклад в развитие топливно-энергетического комплекса и многолетнюю добросовестную работу Орденом «За заслуги перед Отечеством» II степени награжден Вадим Евсеевич Сомов, генеральный директор ООО «Производственное объединение «Киришинефтеоргсинтез».

Уважаемый Вадим Евсеевич!

Примите искренние поздравления с высокой государственной наградой - Орденом «За заслуги перед Отечеством» II степени.

Это признание не только Вашего огромного вклада в развитие топливно-энергетического комплекса страны, но и многолетнего труда, направленного на движение вперед родного предприятия, города Кириши, Киришского района.

Мы высоко ценим Вашу многогранную плодотворную деятельность, благодаря которой киришане имеют уникальные возможности для личного роста, развития и самореализации.

Пусть Вам сопутствует успех в воплощении планов и идей, от всей души желаем крепкого здоровья, благополучия и дальнейших достижений на благо России!

К.А.ТИМОФЕЕВ,
глава Киришского муниципального района;
О.Г.ДМИТРИЕВ,
глава администрации Киришского муниципального района

www.kirfakel.ru
№35 (12093)
2 сентября 2021 года
КФ

О ГЛАВНОМ

Вперед, за пятерками!

Школьники живут по своему календарю. Первого сентября для ребят начинается очередной учебный год. Как к нему подготовились в 47-м регионе, рассказал председатель комитета общего и профессионального образования Ленинградской области Сергей Тарасов.

— Сергей Валентинович, сколько ребят в этом году сядут за парты впервые?

— В Ленобласти сейчас 21 996 первоклассников. Это почти на 2000 больше, чем в прошлом году.

— А сколько новых школ откроется?

— В День знаний распахнут двери две новые школы: на 220 мест в деревне Большая Пустомержа Кингисеппского района и на 550 — в поселке Новогорелово Ломоносовского района. До конца года построят и реконструируют еще пять школ — в Волховском, Кировском, Лодейнопольском, Приозерском и Всеволожском районах.

— Сентябрь несет перемены и дошкольникам. Чем порадуете родителей малышей?

— Открываем три детских сада: в Буграх и Мурино Всеволожского района, а также в Усть-Луге Кингисеппского района — на 80, 100 и 220 мест соответственно. Всего к 1 сентября в дошкольных образовательных организациях области дополнительно создано 3629 мест, в том числе 972 — для малышей от двух месяцев до трех лет.

— В 2015 году в регионе стартовала программа реновации учреждений образования. Причем теперь она касается и садиков, колледжей. Расскажите об этом подробнее.

— Иногда эффективнее не строить новое здание, а вдохнуть новую жизнь в уже существующее. После капитального ремонта объекты образования меняются до неузнаваемости.

В этом году программа реновации охватила 17 школ в 15 муниципальных образованиях. Будут улучшены условия почти для 8000 ребят. К началу учебного года обновили девять школ: Сланцевскую № 3, Выборгскую № 14, Заклинскую, Ропшинскую, Торосовскую, Войсковицкую, Шумскую и Лукашевскую и филиал Всеволожской школы № 4.

Первого сентября после реновации откроются детские сады в Волосово и Киришах, еще в четырех районах (Выборгском, Волховском, Всеволожском и Подпорожском) капремонт продолжается. Что касается профессионального образования, то реновация коснулась десяти образовательных организаций. К 2022 году ремонт планируется завершить еще в трех учреждениях.

— Какой должна быть идеальная школа?

— Комфортной и создающей условия для высокого качества образования, учитывающей индивидуальность каждого ученика.

Если говорить об инфраструктуре, то это лаборатории, спортивный и тренажерный залы, бассейн, стадион. Важны дружественный дизайн, возможность трансформации пространства, наличие приватных зон, где ребенок может почитать или отдохнуть, и шкафчика для личных вещей. И конечно, хорошо оснащенная столовая с возможностью выбирать блюда. Мы стремимся, чтобы все новостройки и школы после реновации соответствовали этим параметрам.

— Учреждения в небольших поселениях требуют особого подхода?

— Малокомплектными школами считаются те, где учится не больше 61 ребенка. У нас таких 24. Самую маленькую школу в деревне Хвалово Волховского района посещают всего пять человек. При этом учебный процесс в таких учреждениях во многом не уступает городскому.

Наше внимание к оснащению учреждений не зависит от их наполняемости. И в больших, и в маленьких школах используются современные технологии, есть интерактивные комплексы, электронный контент. А школьные библиотеки трансформируются в информационно-библиотечные центры — там есть интернет и вайфай, цифровые материалы.

— А если школа расположена далеко от дома?

— Есть 399 школьных автобусов, для всех детей предусмотрен подвоз. До конца 2021 года для замены технически устаревших машин и организации новых маршрутов область планирует приобрести еще 52 автобуса.

— Педагогам всегда нужно идти в ногу со временем. Как обстоят дела с повышением квалификации учителей?

— На базе Ленинградского областного института развития образования открывается Центр непрерывного повышения профессионального мастерства педагогов. Он создан в рамках федерального проекта «Современная школа» нацпроекта «Образование».

В этом году в ленинградские школы придут около 300 молодых учителей, и с каждым из них будет вестись планомерная работа по развитию профессионального мастерства. Расширяется перечень федеральных вузов, где учителя не просто повышают квалификацию, но и работают над созданием образовательных и инновационных проектов, лучшие из которых получают поддержку региона.

> Год назад в Сочи впервые реализован проект Ленобласти и образовательного центра «Сириус» по повышению квалификации молодых педагогов.

— Ленинградские выпускники стабильно показывают высокие результаты на ОГЭ и ЕГЭ. Как удается достичь таких показателей?

— Это результат большой работы всей системы образования: методистов, руководителей, учителей. Анализируются результаты всероссийских проверочных работ в каждом классе. Это позволяет восполнять дефицит знаний учащихся в начальной, в основной и в старшей школах.

Ежегодно изучаются результаты Государственной итоговой аттестации в 9-м и 11-м классах, по итогам готовятся отчеты с адресными рекомендациями по подготовке. Проводятся репетиционные экзамены, чтобы выпускники поняли, над чем стоит поработать, и научились справляться с волнением.

— Как в регионе строится работа с одаренными детьми?

— По нацпроекту «Образование» реализуется ряд проектов для поддержки и развития талантов детей. К началу учебного года на базе школ 18 районов создана сеть медиацентров. Это площадки центра «Интеллект», откуда дистанционно будут проводить лекции и семинары по подготовке к олимпиадам и конкурсам.

К 1 сентября приурочено открытие 24 центров образования естественно-научной и технологической направленности «Точка роста». Теперь их в регионе 75, а к 2023 году будет 119.

Появилось два новых «Кванториума» — в Кингисеппе и Выборге. В области действует уже пять детских технопарков, включая мобильный, который курсирует между Волховским, Подпорожским, Лодейнопольским, Бокситогорским, Лужским и Всеволожским районами. На базе Бугровской школы № 3 скоро откроется центр цифрового образования «IT-куб». С прошлого года такой же действует в Киришах.

— Чего бы вы пожелали юным ленинградцам и их родителям накануне Дня знаний?

— Желаю ребятам, чтобы им было интересно в школе и они понимали, зачем учатся. А мамам и папам — помогать детям, быть в диалоге с учителями. Тогда у ваших детей обязательно все получится!

Людмила Кондрашова
Фото lenobl.ru

НИКОЛАЙ ЕМЕЛЬЯНОВ, ЗАМЕСТИТЕЛЬ ПРЕДСЕДАТЕЛЯ ПРАВИТЕЛЬСТВА ЛЕНИНГРАДСКОЙ ОБЛАСТИ ПО СОЦИАЛЬНЫМ ВОПРОСАМ:

— ШКОЛА НАРЯДУ С СЕМЬЕЙ — ЭТО БАЗА, ОСНОВА, ОРИЕНТИР В ЖИЗНИ КАЖДОГО ИЗ НАС. ОТ ПЕРВОГО УЧИТЕЛЯ ЗАВИСИТ, КАК СЛОЖИТСЯ ШКОЛЬНЫЙ ПУТЬ РЕБЕНКА. ОТ УВЛЕЧЕННОГО И УМЕЮЩЕГО ЗАРАЗИТЬ ДЕТЕЙ СВОИМ ПРЕДМЕТОМ ПЕДАГОГА — БУДУЩАЯ ПРОФЕССИЯ.

ЛЕНИНГРАДСКАЯ ОБЛАСТЬ УДЕЛЯЕТ БОЛЬШОЕ ВНИМАНИЕ РАЗВИТИЮ СФЕРЫ ОБРАЗОВАНИЯ. СТРОИТЕЛЬСТВО НОВЫХ ШКОЛ, РЕНОВАЦИЯ СУЩЕСТВУЮЩИХ, СОЗДАНИЕ НОВЫХ ВОЗМОЖНОСТЕЙ ДЛЯ ЗАНЯТИЙ ПО ИНТЕРЕСАМ ДЕТЕЙ, ПОДДЕРЖКА ТАЛАНТОВ И РАЗВИТИЕ ПЕДАГОГИЧЕСКИХ КАДРОВ — ВОТ ОСНОВНЫЕ ВЕКТОРЫ, ПО КОТОРЫМ МЫ ДВИЖЕМСЯ.

Я УВЕРЕН, ЧТО НАШИ ДОРОГИЕ ПЕДАГОГИ НЕ ПОТЕРЯЮТ ИСКРЕННОСТИ В ОТНОШЕНИЯХ С ДЕТЬМИ, ВСЕГДА БУДУТ ИМЕТЬ ВДОХНОВЕНИЕ ДЛЯ РАБОТЫ И НАХОДИТЬ СПОСОБ ВОСПОЛНЯТЬ СВОЙ ДРАГОЦЕННЫЙ РЕСУРС. А ДЕТИ, КАК ВСЕГДА, БУДУТ ЛЮБИТЬ ШКОЛУ, УВАЖАТЬ УЧИТЕЛЯ И ОТНОСИТЬСЯ К НЕМУ КАК К СТАРШЕМУ НАСТАВНИКУ. В ДОБРЫЙ ПУТЬ!

2,6 МЛРД

РУБЛЕЙ ВЫДЕЛЕНО НА ПОДГОТОВКУ ОБРАЗОВАТЕЛЬНЫХ УЧРЕЖДЕНИЙ ЛЕНОБЛАСТИ К НОВОМУ УЧЕБНОМУ ГОДУ

ЛЕНИНГРАДСКАЯ ПАНОРАМА

ПРОФИЛАКТИКА ДОРОЖНОГО ТРАВМАТИЗМА

Законы улицы для детей

С приходом осени кто-то из детей пойдет проторенной дорогой в школу, а кто-то получит первую «Азбуку». У дорог и улиц тоже есть своя азбука — это Правила дорожного движения (ПДД), которые нужно соблюдать всем без исключения.

Уважаемые родители! Не разрешайте детям играть вблизи дорог и на проезжей части. Не переходите дорогу на красный и желтый сигналы светофора. Помните: ваш ребенок учится законам улицы, беря с вас пример. Постоянно напоминайте ребятам о необходимости соблюдения ПДД и разъясните им эти правила.

ПРАВИЛА ДЛЯ ПЕШЕХОДОВ

• Самое безопасное место для пешехода — оборудованное светофором. Переходить дорогу можно только при зеленом сигнале, убедившись в отсутствии транспортных средств.

• Переходить дорогу нужно только по пешеходным переходам или на перекрестках. Идти через проезжую часть следует под прямым углом, только так можно полностью контролировать движение транспорта.

• Находясь на проезжей части, нельзя отвлекаться на разговоры и мобильный телефон.

• Двигаться следует строго по тротуарам, придерживаясь правой стороны.

• Если тротуара нет, можно идти по обочине или по краю проезжей части, только обязательно навстречу движению транспортных средств.

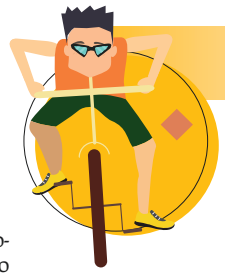

ПРАВИЛА ЕЗДЫ НА ВЕЛОСИПЕДЕ

• Маленькие дети всегда должны кататься под присмотром взрослых.

• Перед поездкой нужно проверить давление в шинах, натяжение цепи, работу тормозов и руля.

• Чтобы обезопасить себя в случае падения, важно использовать средства защиты: велошлем, наколенники, налокотники.

• До 14 лет можно кататься только по тротуарам, пешеходным и велосипедным дорожкам, а также в пределах пешеходных зон, не создавая препятствий для движения людей.

• В темное время суток обязательно использовать световозвращающие элементы на одежде и велосипеде.

• При переходе через дорогу велосипедист должен спешиться.

ПРАВИЛА ИСПОЛЬЗОВАНИЯ СИМ

СИМ — это современные средства индивидуальной мобильности, к которым относятся гироскутеры, сигвеи, моноколеса, роликовые коньки, скейтборды, самокаты. С точки зрения ПДД человек, передвигающийся на подобных средствах, считается пешеходом и подчиняется правилам для пешеходов.

При использовании СИМ важно:

• применять защитную экипировку и световозвращающие элементы;

• сохранять безопасную скорость, останавливаться плавно и аккуратно;

• стараться не кататься в узких пространствах, а также при большом скоплении людей.

УГИБДД ГУ МВД России по Санкт-Петербургу и Ленинградской области

ТЕРРИТОРИЯ ТУРИЗМА

Следуя чудесными маршрутами...

Два туристических маршрута по Ленинградской области стали финалистами федерального конкурса «Открой свою Россию». Сейчас проекты продолжают совершенствовать.

В проектную группу 47-го региона вошли представители профильных комитетов — по природным ресурсам и по культуре и туризму, специалисты областного отделения Всероссийского общества охраны природы (ВООП), информационно-туристского центра Ленобласти и другие местные эксперты в сфере туризма.

Название «Семь чудес Карельского перешейка» говорит само за себя. Маршрут проходит по таким живописным уголкам региона, как Раковые озера, Колтушские высоты, заказники «Гладышевский», «Болото Ламмин-Суо», «Кивипарк».

«Отдыхающие с головой окунутся в удивительную природу Карельского перешейка. Семидневный маршрут интересен тем, что каждый день открывает для туристов новую локацию со своим растительным и животным миром, — рассказывает разработчик проектов-финалистов, заместитель председателя Санкт-Петербургского городского и Ленинградского областного отделений ВООП Наталья Калягина. — Проходить маршрут туристы будут и пешком, и по воде, и на автомобилях, и на лошадях. Это путешествие надолго останется в памяти и навсегда — в сердце».

Еще один маршрут, вышедший в финал, называется «Виват победам Петра!» и включает исторические места региона, неразрывно связанные с личностью основателя города на Неве. Цели проекта – беречь, приумножать и передавать потомкам память о великом российском императоре и его славных деяниях. Маршрут уникален: подобного нет ни в нашей стране, ни за рубежом.

www.ooptlo.ru

Государственный природный заказник «Кивипарк»

> Всего на конкурс, организованный Агентством стратегических инициатив, было подано 192 туристических маршрута, охвативших 60 субъектов РФ и восемь федеральных округов — от Калининграда до Сахалина. В финал прошли только 33 маршрута, а это значит, что проекты Ленинградской области стали одними из лучших.

«Попасть в финал было непросто, потому что мы соревновались с такими гигантами природного туризма, как Байкал, Алтай, Дагестан, где данное направление является одним из приоритетных, — делится впечатлениями Наталья Калягина. — В Ленинградской области туризм только развивается, но нам есть куда расти и есть что показать путешественникам. Именно эту идею мы и хотим донести: 47-й регион богат красивейшими местами для отдыха, о которых должен услышать каждый».

> Проекты будут дорабатываться до 1 ноября, затем пройдет народное голосование. Предпоследним этапом станет очная предзащита, а церемония награждения победителей состоится 25 ноября.

После доработки ленинградские маршруты станут еще более интересными и захватывающими. У них есть все шансы занять призовые места в конкурсе и стать брендовыми маршрутами не только нашего региона, но и всей России.

Анастасия Иванова

ПЕРСОНА

Императрица областной сцены

Ольга Самошина — заслуженная артистка России, недавно награжденная медалью ордена «За заслуги перед Отечеством» II степени, — о ленинградском зрителе и о том, что дает силы для творчества.

— Тридцать лет я служу в Театре «На Литейном» — хотя он и находится в Петербурге, это театр Ленинградской области. В 1990 году его режиссер Геннадий Тростянецкий сделал мне потрясающее предложение — сыграть Екатерину Великую в одноименном спектакле по пьесе Бернарда Шоу. Я тогда играла в Театре имени Комиссаржевской, мне там нравилось. Но ради такой роли согласилась уйти.

Так началось чудесное время: я получала роли, о которых можно было только мечтать. И прежде всего имею в виду Екатерину Вторую. Императорская тема позже продолжилась для меня в кино — в сериале «Пером и шпагой» я сыграла Елизавету Петровну.

Главная задача Театра «На Литейном» — нести театральное искусство зрителю Ленинградской области. Мы много играем на выезде, на сценах дворцов и домов культуры самых разных населенных пунктов региона. Я с удовольствием езжу со спектаклями по ленинградской земле. Никогда не ранжирую площадки, какими бы они ни были по размеру и где бы ни находились. Есть сцена, есть зрители в зале. Их чувства, их отдача — вот главное для актера.

География вообще не имеет значения. Помню, в 1993 году наш театр блистательно гастролировал в США. Выступления прошли на высшем уровне! Едва вернувшись, мы поехали в Тихвин. Накал эмоций, чувство единения с залом в Ленобласти ничуть не уступали пережитым в Америке. У нас тонкий, чуткий зритель. Играть для него — счастье!

У меня есть проверенный способ восстановиться, получить запас энергии для работы над ролью — отправиться на дачу. Там, под Лугой, — мое место силы. Меня вдохновляют дивные просторы, озера, луга. При каждой возможности выбираемся туда всей семьей. Мечтаю бывать там почаще.

СПОРТ

Турнир памяти товарища

В спортивном комплексе «Выборг» прошли соревнования по хоккею памяти Андрея Ковалева.

Он работал в областной администрации, был помощником губернатора и возглавлял представительство региона при правительстве РФ. Год назад Андрей Алексеевич ушел из жизни.

В память о нем семья, друзья и коллеги организовали хоккейный турнир. На ледовой арене в Выборге сразились любительски команды «Бульдозер», «Хорс» и «Флагман» из Ленобласти, а также «Невский легион» из Петербурга. В двух последних командах играл сам Андрей Алексеевич, а сейчас на лед вышел его сын Дмитрий.

www.kirfakel.ru
№35 (12093)
2 сентября 2021 года
КФ

Новая точка опоры для киришских родителей

СОЦИАЛЬНАЯ СФЕРА

Представители регионального отделения Всероссийской организации родителей детей-инвалидов (РО ВОРДИ) вместе с участниками проекта «Точка опоры» провели приём в городе Кириши.

Принимающей стороной выступила автономная некоммерческая организация, ресурсный центр «Добровольчество Киришского района» и киришский Благотворительный фонд «Ангел Надежды».

Приём проводился на базе коворкинг-центра «Ресурс», где гостей тепло приняли и оказали содействие!

Родители, которые пришли на прием, получили помощь во всех интересующих вопросах, связанных с состоянием их ребёнка, возможностями его обучения в школе, доступности технических средств реабилитации, индивидуальных программ реабилитации и адаптации.

Ребята отлично провели время за раскраской панно, созданного на основе сюжетов петербургского художника Валериуса.

Добавим, что проект «Точка опоры» реализуется Региональным отделением Всероссийской организации родителей детей-инвалидов (РО ВОРДИ) и Центром инклюзивных социальных проектов «ЭЛЕОС» при поддержке гранта Губернатора Ленинградской области. Это позволяет бесплатно проводить консультации и дальнейшее сопровождение семей, воспитывающих детей с инвалидностью. Партнер проекта - Центр междисциплинарных технологий и реабилитации (ЦМТР).

ПРЯМАЯ РЕЧЬ

Оксана ГРОМОВА, участница проекта «Точка опоры»:

- Наш проект направлен на комплексную помощь семьям, воспитывающим детей с инвалидностью, а точнее, с нарушениями опорно-двигательного аппарата. Таким детям постоянно необходимы не только реабилитационные мероприятия и наблюдение врачей. Помимо всего прочего, очень важно, чтобы ребенок находился в правильной позе всегда: сидя, стоя и лежа. А для этого обязательны правильно подобранные технические средства реабилитации (коляски, стулья, кровати, вертикализаторы, корсеты, фиксирующие устройства и другие приспособления). Кроме этого у родителей всегда много нерешенных вопросов по доступной среде, образованию, льготам и пособиям.

Команда проекта «Точка опоры» состоит из четырёх специалистов, выезжающих в районы Ленобласти. Это важно, так как семье не нужно тратить время, силы и средства на длительные поездки. Всю помощь родители и дети получают по месту жительства, а потом удаленно.

Как реализуется проект? Семья приходит в назначенное время и получает сразу несколько консультаций на приеме врача травматолога-ортопеда и специалиста по индивидуальному подбору средств реабилитации. После чего выдается полное заключение с объективным состоянием ребенка и списком необходимых, индивидуально подобранных технических средств реабилитации.

Кроме того, семья получает консультационную помощь от педагога-дефектолога. Например, как заниматься с ребенком дома самостоятельно, на что обратить внимание, как составить план-описание занятий. Консультация касается и вопросов, связанных с обучением особого ребенка в школе. Специалисты консультируют по тому, как попасть в органы, реализующие индивидуальные программы реабилитации и адаптации, как получить лекарства, услуги центров социальной защиты, реабилитационных центров.

Мы содействуем и в подаче заявлений через сайт «Госуслуги», составлении обращений в органы власти. Помогаем добиться решения проблем с доступной средой в подъезде, парковочным местом во дворе для инвалида. Часто на решение всего этого комплекса проблем у семей не хватает времени, сил, компетенций. А с грамотной поддержкой это сделать намного легче, в том числе и в психологическом плане. Родитель не один, мы всегда на связи.

Мы получаем массу положительных отзывов от родителей. Наш проект показал свою высокую эффективность, он уникален, на территории России аналогов пока нет. Проект получил поддержку фонда грантов губернатора Ленобласти и благодаря этому прием для семей абсолютно бесплатный. Он действует всего год. На территории Ленинградской области помощь в разных районах региона уже получили более 120 семей. 47

Подготовила Ирина ВЕТРОВА

Фото из альбома ресурсного центра «Добровольчество Киришского района»

ВНИМАНИЕ!

Вниманию киришан!

По сообщению Тосненского почтамта - филиала АО «Почта России», **с 24 августа по 31 октября 2021 года** выполняются работы по комплексному ремонту помещений, фасада и прилегающей территории отделения почтовой связи на б.Молодежном, д.2 (ОПС Кириши 187110).

В период проведения уличных работ ограничена возможность прохода населения вдоль здания.

Пресс-служба Киришского муниципального района

В налоговую службу - по предварительной записи

В связи с угрозой распространения коронавирусной инфекции (COVID-19) с 19 августа 2021 года ИФНС по Киришскому району Ленинградской области перешла на режим работы по предварительной записи.

Перед посещением налоговой инспекции необходимо осуществить запись на прием в инспекцию на определенную дату и время через сайт ФНС России (www.nalog.gov.ru) в разделе «Сервисы»/«Онлайн запись на прием в инспекцию», либо по номеру телефона: **8 (81368) 238-50, 8 (81368) 243-04, 8 (81368) 253-24**. Об этом сообщило Управление Федеральной налоговой службы по Ленинградской области.

Об администрировании налогов расскажет конференция

Управление ФНС России по Ленинградской области провело публичное обсуждение следующей темы: «Актуальные вопросы администрирования имущественных налогов организаций и физических лиц».

Полная запись видеоконференции размещена на сайте **www.nalog.gov.ru** в региональном разделе «Новости».

Управление Федеральной налоговой службы по Ленинградской области

5 СЕНТЯБРЯ - ДЕНЬ РАБОТНИКОВ НЕФТЯНОЙ И ГАЗОВОЙ ПРОМЫШЛЕННОСТИ

Уважаемые работники нефтяной и газовой промышленности!

Примите искренние поздравления с профессиональным праздником!

Жизнь нашего города и района неразрывно связана с деятельностью промышленного гиганта - ООО «КИНЕФ». Успешная работа флагмана нефтеперерабатывающей отрасли способствует социально-экономическому развитию не только Киришского района, но и всей Ленинградской области.

На предприятии ведется масштабная модернизация производства в соответствии с современными стандартами, уделяется серьезное внимание улучшению качества продукции, подготовке квалифицированных специалистов. Особого уважения заслуживает участие ООО «КИНЕФ» в реализации социально значимых проектов.

Залогом эффективного развития предприятия является высокопрофессиональная и добросовестная работа его сотрудников, сочетающих лучшие традиции отрасли и новаторский подход к делу. Достойным примером для молодого поколения служит многолетний плодотворный труд ветеранов производства, представителей династий.

Желаем вам профессионального роста, крепкого здоровья, семейного благополучия и дальнейших успехов на благо Киришской земли!

К.А.ТИМОФЕЕВ,
глава Киришского муниципального района;
О.Г.ДМИТРИЕВ,
глава администрации Киришского муниципального района

ТРК Кириши

06:00 «События недели» 12+ (повтор в 07:00, 09:00, 13:00)
10:00 Док.фильм «Чернобыль. Эпизод 1. Начало» 12+
11:00 «ProКниги». Выпуск 41, 2020г. 12+
11:15 Цикл передач «Музей природы в г.Кириши». Дикие гуси. 12+

Первый

05:00, 09:25 "Доброе утро"
09:00, 12:00, 15:00, 18:00, 03:00 Новости
09:50 "Жить здорово!" 16+
10:55 "Модный приговор" 6+
12:15, 17:00, 01:20, 03:05 "Время покажет" 16+
15:15 "Давай поженимся!" 16+
16:00 "Мужское / Женское" 16+
18:40 "На самом деле" 16+
19:45 "Пусть говорят" 16+
21:00 Время
21:30 Т/с "Шифр" 16+
23:35 "Вечерний Ургант" 16+
00:15 Д/ф "Вольф Мессинг. Я вижу мысли людей" 16+

Россия-1

05:00, 09:25 "Утро России"
09:00, 14:30, 21:05 Вести. Местное время
09:55 "О самом главном" Ток-шоу 12+
11:00, 14:00, 17:00, 20:00 Вести
11:35 "Судьба человека с Борисом Корчевниковым" 12+
12:45, 18:45 "60 Минут" Ток-шоу 12+
14:55, 02:30 Т/с "Тайны следствия" 16+
17:15 "Андрей Малахов. Прямой эфир" 16+
21:20 Т/с "Частная жизнь" 12+
23:35 "Вечер с Владимиром Соловьёвым" 12+
04:05 Т/с "Личное дело" 16+

Пятый

05:00, 09:00, 13:00, 17:30, 03:15 "Известия" 16+
05:30, 06:15, 07:00, 07:50 Т/с "Обмен" 16+
08:45, 09:25, 10:05, 11:05, 12:00, 13:25, 13:30, 14:25, 15:25, 16:25 Т/с "Глухарь. Возвращение" 16+
17:45, 18:40 Т/с "Условный мент 2" 16+
19:35, 20:20, 21:25, 22:15, 00:30 Т/с "След" 16+
23:10 Т/с "Свои 4" 16+
00:00 "Известия. Итоговый выпуск" 16+
01:15, 02:25, 03:25 Т/с "Прокурорская проверка" 16+
04:20 Т/с "Детективы" 16+

НТВ

04:45 Т/с "Глаза в глаза" 16+
06:30 "Утро. Самое лучшее" 16+
08:00, 10:00, 13:00, 16:00, 19:00, 23:30 Сегодня
08:25, 10:25 Т/с "Морские дьяволы. Рубежи Родины" 16+
13:25 "Чрезвычайное происшествие" 16+
14:00 "Место встречи" 16+
16:25 "ДНК" 16+
18:30, 19:40 Т/с "Шеф. Игра на повышение" 16+
21:15 Т/с "Пёс" 16+
23:50 Х/ф "Фокусник" 16+
02:00 Х/ф "Фокусник 2" 16+
03:35 "Их нравы" 0+
04:00 Т/с "Адвокат" 16+

ТНТ

07:00, 07:30, 07:55, 08:25 "ТНТ. Gold" 16+
09:00, 09:30, 10:00, 10:30, 11:00, 11:30, 12:00, 12:30, 16:00, 16:30, 17:00, 17:30, 18:00, 18:30 Т/с "Саша-Таня" 16+
13:00, 13:30, 14:00, 14:30, 15:00, 15:30 Т/с "Универ. Новая общага" 16+
19:00, 19:30, 20:00, 20:30 Т/с "Патриот" 16+
21:00 "Где логика?" 16+
22:00, 23:00 "Stand up" 16+
00:00 "Такое кино!" 16+
00:35, 01:30, 02:20 "Импровизация" 16+
03:10 "Comedy Баттл" 16+
04:05, 04:55, 05:45 "Открытый микрофон" 16+
06:35 "ТНТ. Best" 16+

МАТЧ ТВ

06:00, 09:00, 11:55, 15:00, 17:55, 02:30 Новости
06:05, 12:00, 16:00, 21:50 Все на Матч! 12+
09:05, 12:40 Специальный репортаж 12+
09:25 Т/с "Пять минут тишины" 12+
11:25 I Игры стран СНГ 0+
13:00 Танковый биатлон 0+
14:00, 15:05 Т/с "Толя-робот" 16+
16:30, 18:00 Х/ф "Несломленный" 16+
19:25 Хоккей. КХЛ. "Спартак" (Москва) - "Витязь" (Московская область) 0+
22:30 "Тотальный футбол" 12+
23:00 Х/ф "Малышка на миллион" 16+
01:30 Смешанные единоборства. АСА. Азамат Керефов против Расула Албасханова 16+
02:35 "Спортивный детектив. "Мёртвая вода" для ЦСКА" 12+
03:35 Регби. Кубок России. 1/2 финала. "Енисей-СТМ" (Красноярск) - "Локомотив-Пенза" 0+
05:30 Д/с "Спортивные прорывы" 12+

ТВ-Центр

06:00, 07:50 "Настроение"
07:35 "Выборы-2021" 12+
08:10 Д/ф "Три плюс два" 12+
08:45 Х/ф "Одиноким предоставляется общежитие" 12+
10:35, 04:40 Д/ф "Ирина Печерникова. От первой до последней любви..." 12+
11:30, 14:30, 17:55, 22:00 События 16+
11:50, 00:35 "Петровка, 38" 16+
12:10 Т/с "Коломбо" 12+
13:40, 05:20 "Мой герой. Елена Малышева" 12+
14:55 "Город новостей" 16+
15:10, 03:20 Т/с "Акватория" 16+
17:00 "Выборы-2021". Дебаты 12+
18:05 Х/ф "След лисицы на камнях" 12+
22:35 "Дом культуры 2.0". Специальный репортаж 16+
23:10 "Знак качества" 16+
00:00 События. 25-й час 16+
00:55 "Советские мафии. Козлов отпущения" 16+

РЕН ТВ

05:00 "Территория заблуждений" 16+
06:00 Документальный проект 16+
07:00 "С бодрым утром!" 16+
08:30, 12:30, 16:30, 19:30, 23:00 Новости 16+
09:00 Д/п "Засекреченные списки" 16+
11:00 "Как устроен мир" 16+
12:00, 16:00, 19:00 "Информационная программа 112" 16+
13:00 "Загадки человечества" 16+
14:00 "Невероятно интересные истории" 16+
15:00 Документальный спецпроект 16+
17:00, 04:00 "Тайны Чапман" 16+
18:00 "Самые шокирующие гипотезы" 16+
20:00 Х/ф "Львица" 16+
22:05 "Водить по-русски" 16+
23:30 "Неизвестная история" 16+
00:30 Х/ф "Законопослушный гражданин" 18+
02:25 Х/ф "Дальше живите сами" 18+

МИР

05:00 Т/с "Вольная грамота" 16+
05:15 Х/ф "Сердца четырех" 0+
07:00, 10:10 Т/с "Большая перемена" 0+
10:00, 13:00, 16:00, 19:00 Новости
13:15, 02:55 "Дела судебные. Деньги верните!" 16+
14:10, 18:00, 03:40, 04:25 "Дела судебные. Битва за будущее" 16+
15:05, 16:20 "Дела судебные. Новые истории" 16+
17:00 "Мировое соглашение" 16+
19:25, 20:15 "Игра в кино" 12+
21:00, 22:00 Шоу "Назад в будущее" 16+
22:55 "Всемирные игры разума" 12+
23:25 Х/ф "Человек с бульвара Капуцинов" 0+
01:20 Х/ф "Веселые ребята" 0+

ЗВЕЗДА

06:10 Д/с "Отечественное стрелковое оружие. Стрелковое оружие Первой мировой" 0+
07:00 "Сегодня утром" 12+
09:00, 13:00, 18:00, 21:15 Новости дня
09:25, 10:05 Д/с "Непокорённые. Непокорённые: Александр Печерский" 12+
10:00, 14:00 Военные новости
10:25, 13:15, 14:05 Т/с "Балабол" 16+
18:30 Специальный репортаж 12+
18:50 Д/с "Битва оружейников. Истребители МиГ-21 против F-4. Фантом 2" 12+
19:40 "Скрытые угрозы. Альманах №69" 12+
20:25 Д/с "Загадки века. Крах операции "Плющ" 12+
21:25 "Открытый эфир" 12+
23:05 "Между тем" 12+
23:40 Х/ф "Ключи от неба" 0+
01:15 Х/ф "Последний побег" 12+
02:45 Д/с "Революция 1917. Эпоха великих перемен" 12+
05:25 Д/с "Хроника Победы" 12+

СТС

06:00, 05:50 "Ералаш" 0+
06:15 М/с "Приключения Вуди и его друзей" 0+
06:50 М/с "Том и Джерри" 0+
09:05 Х/ф "Смурфики" 0+
11:05 Х/ф "Смурфики 2" 6+
13:00 Х/ф "Золото дураков" 16+
15:20, 17:30, 18:00, 18:30, 19:00, 19:30 Т/с "Гранд" 16+
20:00 Х/ф "Люди в чёрном" 0+
22:00 Т/с "Пищеблок" 16+
23:00 Х/ф "Кладбище домашних животных" 18+
01:00 "Кино в деталях с Фёдором Бондарчуком" 18+
02:00 Х/ф "Большой куш" 16+
03:40 "6 кадров" 16+

ТВ-3

06:00, 05:45 Мультфильмы 0+
09:30, 10:05, 10:40, 11:15, 17:25, 18:00, 18:35, 19:10, 19:45 Т/с "Слепая" 16+
11:50, 12:25, 13:00, 15:45, 16:20 Д/с "Гадалка" 16+
13:35 "Добрый день с Валерией" 16+
14:40 "Мистические истории. Начало" 16+
16:55 Д/с "Знаки Судьбы" 16+
20:20, 21:15, 22:10 Т/с "Сверхъестественное" 16+
23:00 Х/ф "Пастырь" 16+
01:00 Х/ф "Астрал: Глава 3" 16+
02:30, 03:15, 04:15, 05:00 "Сверхъестественный отбор" 16+

Культура

06:30, 07:00, 07:30, 08:30, 10:00, 15:00, 19:30, 23:30 Новости культуры
06:35 "Пешком..."
07:05, 20:05 "Правила жизни"
07:35, 18:35, 01:05 Д/ф "Планеты"
08:35 Х/ф "Я тебя ненавижу"
09:50 Цвет времени.
10:15 "Наблюдатель"
11:10, 23:50 XX век.
12:30 Т/с "Шахерезада"
13:40 Линия жизни. Вадим Репин
14:40 Д/с "Забытое ремесло"
15:05 Новости. Подробно.
15:20 "Агора" Ток-шоу
16:25 Д/ф "Евгений Светланов. Воспоминание..."
17:20 Д/с "Первые в мире. Светодиод Лосева"
17:35, 01:55 На фестивале "Музыкальный олимп"
19:45 "Главная роль"
20:30 "Спокойной ночи, малыши!"
20:45 Т/с "Симфонический роман"
21:35 "Сати. Нескучная классика..."
22:25 Т/с "Джонатан Стрендж и мистер Норрелл"

Домашний

06:30, 06:20 "6 кадров" 16+
06:35, 02:40 Т/с "Реальная мистика" 16+
07:30 "По делам несовершеннолетних" 16+
09:10 "Давай разведемся!" 16+
10:15, 05:05 "Тест на отцовство" 16+
12:25, 04:15 Д/с "Понять. Простить" 16+
13:30, 03:25 Д/с "Порча" 16+
14:00, 03:50 Д/с "Знахарка" 16+
14:35 Х/ф "Три дороги" 16+
19:00 Х/ф "Мой милый найдёныш" 16+
23:30 Т/с "Восток-Запад" 16+
05:55 "Домашняя кухня" 16+

Лен ТВ 24

06:00 «Будим в будни» (6+)
09:00 «Мой капитан» (16+)
11:00 «ЛенТВ24 Новости» (6+)
11:10 «Это не навсегда» (12+)
13:00 «ЛенТВ24 Новости» (6+)
13:10 «Проводница» (16+)
15:00 «ЛенТВ24 Новости» (6+)
15:10 «ЛенТВ24 Актуальный разговор» (6+)
15:30 «Такая работа» (16+)
17:00 «ЛенТВ24 Новости» (6+)
17:10 «Учителя» (12+)
19:00 «ЛенТВ24 Акценты» (12+)
19:30 «Вангелия» (12+)
20.30 «ЛенТВ24 Акценты» (12+)
21:00 «Учитель года» (12+)
23:00 «Люди РФ» (12+)
23:30 «ЛенТВ24 Акценты» (12+)
00:00 «Как я стал русским» (16+)
00:30 «Лучшее предложение» (16+)
02:40 «Люди РФ» (12+)
03:10 «Такая работа» (16+)
04:40 «Вангелия» (12+)
05:30 «Как я стал русским» (16+)
06:00 «Будим в будни»(6+)

ВНИМАНИЕ! Каналы ТВ могут вносить изменения в свои телевизионные программы

8 СЕНТЯБРЯ - ДЕНЬ НАЧАЛА ФАШИСТСКОЙ БЛОКАДЫ ЛЕНИНГРАДА

Уважаемые киришане!

В этом году исполняется 80 лет со дня начала блокады Ленинграда. 8 сентября 1941 года - скорбная дата в истории нашей страны, когда начался отсчет героического противостояния ленинградцев фашистскому натиску. Дни блокады - это летопись подвига, мужества, самопожертвования. В борьбе с голодом, холодом, лишениями, теряя близких людей, жители блокадного Ленинграда не сдавались и верили в победу.

Мы всегда будем помнить тех, кто защищал город на Неве и прорывал стальное кольцо блокады, кто ждал освобождения и верил в него. Низкий поклон и благодарность ветеранам блокадного Ленинграда за бессмертный подвиг. Примите самые искренние пожелания здоровья, долголетия, мира, благополучия, любви и поддержки близких людей!

К.А.ТИМОФЕЕВ,
глава Киришского муниципального района;
О.Г.ДМИТРИЕВ,
глава администрации
Киришского муниципального района

МОБИЛИЗАЦИОННЫЙ ЛЮДСКОЙ РЕЗЕРВ ПРИГЛАШАЕМ

вступить в мобилизационный людской резерв ОФИЦЕРОВ ЗАПАСА, прошедших военную службу по контракту, в том числе пенсионеров Министерства обороны, в званиях:

- ПРАПОРЩИК, СТАРШИНА, СЕРЖАНТ, РЯДОВОЙ - ДО 42 ЛЕТ;
- СТАРШИЙ ЛЕЙТЕНАНТ, КАПИТАН (КАПИТАН-ЛЕЙТЕНАНТ) - ДО 47 ЛЕТ;
- МАЙОР, ПОДПОЛКОВНИК (КАПИТАНЫ 3-ГО, 2-ГО РАНГА) - ДО 52 ЛЕТ;
- ПОЛКОВНИК (КАПИТАН 1-ГО РАНГА) - ДО 57 ЛЕТ.

Первый контракт заключается на срок 3 года.

Для получения подробной информации о порядке вступления, пребывания в мобилизационном резерве, а также для оформления документов обращайтесь в военные комиссариаты районов по месту жительства (по месту воинского учета).

Информация о мобилизационном резерве:

Федеральный закон 28.03.1998 г. №53-ФЗ «О воинской обязанности и военной службе» - раздел VIII;

Постановление Правительства Российской Федерации от 03.09.2015 г. №933 «Об утверждении Положения о порядке пребывания граждан Российской Федерации в мобилизационном людском резерве».

Военно-учетный стол, г. Кириши, пр. Ленина, 15, тел. 224-69, 240-53

ТРК Кириши

10:00 Док.фильм «Чернобыль. Эпизод 2. Саркофаг» 12+
11:00 «ProКниги». Выпуск 42, 2020 г. 12+
11:15 Цикл передач «Музей природы в г.Кириши». Поселение бобров. 12+
19:00 «Новости. Кириши в деталях». 12+ (повтор в 21:00)

Первый

05:00, 08:00, 09:25 "Доброе утро"
07:00 "Выборы-2021"
09:00, 12:00, 15:00, 18:00, 03:00 Новости
09:50 "Жить здорово!" 16+
10:55 "Модный приговор" 6+
12:15, 17:00, 01:30, 03:05 "Время покажет" 16+
15:15 "Давай поженимся!" 16+
16:00 "Мужское / Женское" 16+
18:40 "На самом деле" 16+
19:45 "Пусть говорят" 16+
21:00 Время
21:30 Т/с "Шифр" 16+
23:35 "Вечерний Ургант" 16+
00:15 Д/ф "Геннадий Шпаликов. Жизнь обаятельного человека" 12+

Россия-1

05:00, 09:25 "Утро России"
09:00, 14:30, 21:05 Вести. Местное время
09:55 "О самом главном" Ток-шоу 12+
11:00, 14:00, 17:00, 20:00 Вести
11:35 "Судьба человека с Борисом Корчевниковым" 12+
12:45, 18:45 "60 Минут" Ток-шоу 12+
14:55, 03:00 Т/с "Тайны следствия" 16+
17:15 "Андрей Малахов. Прямой эфир" 16+
21:20 Т/с "Частная жизнь" 12+
23:30 "Выборы-2021". Дебаты 12+
00:45 "Вечер с Владимиром Соловьёвым" 12+

Пятый

05:00, 09:00, 13:00, 17:30, 03:05 "Известия" 16+
05:25, 06:05, 06:55, 07:45, 08:40, 09:25, 10:00, 11:00, 12:00, 12:55, 13:25, 14:20, 15:15, 16:15 Т/с "Глухарь. Возвращение" 16+
17:45, 18:40 Т/с "Условный мент 2" 16+
19:35, 20:30, 21:20, 22:15, 00:30 Т/с "След" 16+
23:10 Т/с "Свои 4" 16+
00:00 "Известия. Итоговый выпуск" 16+
01:15, 02:15, 03:15 Т/с "Прокурорская проверка" 16+
04:10, 04:35 Т/с "Детективы" 16+

НТВ

04:45 Т/с "Глаза в глаза" 16+
06:30 "Утро. Самое лучшее" 16+
08:00, 10:00, 13:00, 16:00, 19:00, 23:30 Сегодня
08:25, 10:25 Т/с "Морские дьяволы. Рубежи Родины" 16+
13:25 "Чрезвычайное происшествие" 16+
14:00 "Место встречи" 16+
16:25 "ДНК" 16+
18:30, 19:40 Т/с "Шеф. Игра на повышение" 16+
21:15 Т/с "Пёс" 16+
23:50 Х/ф "У ангела ангина" 16+

ТНТ

07:00, 07:30, 07:55 "ТНТ. Gold" 16+
08:25 "Битва дизайнеров" 16+
09:00 "Новые танцы" 16+
11:00, 11:30, 12:00, 12:30, 16:00, 16:30, 17:00, 17:30, 18:00, 18:30 Т/с "СашаТаня" 16+
13:00, 13:30, 14:00, 14:30, 15:00, 15:30 Т/с "Универ. Новая общага" 16+
19:00, 19:30, 20:00, 20:30 Т/с "Патриот" 16+
21:00, 00:05, 01:00, 01:55 "Импровизация" 16+
22:00 "Женский Стендап" 16+
23:00 "Stand up" 16+
02:45 "Comedy Баттл" 16+
03:40, 04:30, 05:20 "Открытый микрофон" 16+
06:10, 06:30 "ТНТ. Best" 16+

МАТЧ ТВ

06:00, 09:00, 11:55, 15:00, 18:50, 02:30 Новости
06:05, 16:00, 21:00, 23:45 Все на Матч! 12+
09:05, 12:40 Специальный репортаж 12+
09:25 Т/с "Пять минут тишины" 12+
11:25 I Игры стран СНГ 0+
12:00 Все на регби! 12+
13:00 Танковый биатлон 0+
14:00, 15:05 Т/с "Толя-робот" 16+
16:40 Волейбол. Чемпионат Европы. Мужчины. Россия - Испания 0+
18:55 Футбол. "Чемпионат Европы-2023". Молодежные сборные. Отборочный турнир. Рос-сия - Мальта 0+
21:40 Футбол. "Чемпионат мира-2022". Отборочный турнир. Хорватия - Словения 0+
00:30 Футбол. "Чемпионат мира-2022". Отборочный турнир. Россия - Мальта 0+
02:35 "Спортивный детектив. Повелитель времени" 12+
03:35 Х/ф "Малышка на миллион" 16+

ТВ-Центр

06:00, 07:50 "Настроение"
07:35 "Выборы-2021" 12+
08:10 "Доктор И..." 16+
08:45 Х/ф "Дело № 306" 12+
10:30 Д/ф "Виталий Соломин. Я принадлежу сам себе..." 12+
11:30, 14:30, 17:55, 22:00 События 16+
11:50, 00:35 "Петровка, 38" 16+
12:05 Т/с "Коломбо" 12+
13:40, 05:20 "Мой герой. Юрий Поляков" 12+
14:55 "Город новостей" 16+
15:15, 03:20 Т/с "Акватория" 16+
17:00 "Выборы-2021". Дебаты 12+
18:05 Х/ф "Рыцарь нашего времени" 12+
22:35 "Закон и порядок" 16+
23:10 Д/ф "Владимир Ивашов. От измены до измены" 16+
00:00 События. 25-й час 16+
00:55 Д/ф "Тюремные будни звёзд" 16+
01:35 Д/ф "Евгения Ханаева. Не мать и не жена" 16+
02:15 Д/ф "Нестор Махно. Я несу смерть" 12+
02:55 "Осторожно, мошенники!" 16+
04:40 Д/ф "Вячеслав Шалевич. Позднее счастье Казановы" 12+

РЕН ТВ

05:00 "Территория заблуждений" 16+
06:00 Документальный проект 16+
07:00 "С бодрым утром!" 16+
08:30, 12:30, 16:30, 19:30, 23:40 Новости 16+
09:00 Д/п "Засекреченные списки" 16+
11:00 "Как устроен мир" 16+
12:00, 16:00, 19:00 "Информационная программа 112" 16+
13:00 "Загадки человечества" 16+
14:00 "Невероятно интересные истории" 16+
15:00 "СОВБЕЗ" 16+
17:00 "Тайны Чапман" 16+
18:00 "Самые шокирующие гипотезы" 16+
20:00 Х/ф "Хитмэн" 16+
21:35 Футбол. "Отборочный матч чемпионата мира 2022". Россия - Мальта 16+
00:05 "Водить по-русски" 16+
01:40 Х/ф "Красная планета" 16+
03:20 Х/ф "Жена астронавта" 16+

МИР

05:00, 05:10, 14:10, 18:00, 04:10, 04:55 "Дела судебные. Битва за будущее" 16+
05:35, 06:20, 15:05, 16:20 "Дела судебные. Новые истории" 16+
07:00, 10:10 Т/с "Стрелок" 16+
10:00, 13:00, 16:00, 19:00 Новости
11:10 Т/с "Стрелок 2" 16+
13:15, 03:30 "Дела судебные. Деньги верните!" 16+
17:00 "Мировое соглашение" 16+
19:25, 20:15 "Игра в кино" 12+
21:00, 22:00 Шоу "Назад в будущее" 16+
22:55 "Всемирные игры разума" 12+
23:25 Х/ф "Китайский сервиз" 0+
01:20 "Наше кино. История большой любви. Сергей Никоненко" 12+
01:50 Х/ф "Мечта" 12+

ЗВЕЗДА

06:10 Д/с "Отечественное стрелковое оружие. Винтовки и пистолеты-пулеметы" 0+
07:00 "Сегодня утром" 12+
09:00, 13:00, 18:00, 21:15 Новости дня
09:30, 10:05 Д/с "Непокорённые. Непокорённые: Братский союз" 12+
10:00, 14:00 Военные новости
10:25, 13:15, 14:05 Т/с "Балабол" 16+
18:30 Специальный репортаж 12+
18:50 Д/с "Битва оружейников. Автоматическое оружие под малоимпульсный патрон. АК-74 против М16" 12+
19:40 "Легенды армии с Александром Маршалом" 12+
20:25 "Улика из прошлого" 16+
21:25 "Открытый эфир" 12+
23:05 "Между тем" 12+
23:40 Т/с "Блокада" 12+
03:00 Д/с "Революция 1917. Эпоха великих перемен" 12+
05:45 Д/с "Сделано в СССР" 6+

СТС

06:00, 05:50 "Ералаш" 0+
06:15 М/с "Приключения Вуди и его друзей" 0+
06:50 М/с "Том и Джерри" 0+
08:30 Т/с "Воронины" 16+
10:05 Х/ф "Плуто Нэш" 12+
12:00, 22:00 Т/с "Пищеблок" 16+
12:55 Т/с "Сеня-Федя" 16+
14:55, 17:30, 18:00, 18:30, 19:00, 19:30, 19:50 Т/с "Гранд" 16+
20:15 Х/ф "Люди в чёрном 2" 12+
23:05 Х/ф "Доктор Сон" 18+
02:05 Х/ф "Конец света 2013. Апокалипсис по-голливудски" 18+

» ПРОДАМ

НАСОС СИСТЕМЫ ОТОПЛЕНИЯ жилого дома (объем отапливаемого здания 350 м³); кран раздачи топлива грузовых и легковых авто со счетной головкой и без нее; насос СВН-80 и СИЛ-24 г, имеются запчасти счетчика топлива ППВ-100-1.6СУ. ☎**8-921-922-72-93.**

ДАЧУ В СНТ "ОСНИЧКИ", дом с мансардой, 11 соток, большой водоем, все посадки, рядом 2 реки, лес. Цена: 650 000 рублей. ☎**8-964-383-50-64, Николай.**

ДОМ в Капустино, 2 (летний, веранда, свет, кессон, колодец, две теплицы). ☎**8-911-282-45-96**.

ЮБКУ ЧЕРНУЮ (в мелкую полоску, новую, р.42/164, цена - 400 руб.); блузку (белую, р.44, короткий рукав, б/у, отличный вид, цена - 400 руб., торг). ☎**8-961-806-30-03.**

ДВА УЧАСТКА в садоводстве "Дубок" (собственность). ☎**8-921-387-92-35.**

ШЛИФОВОЧНЫЕ МАШИНКИ (2 шт.), бензопилу (новую), углошлифовочную машинку "ТОТАЛ", микроволновую печь, телевизоры (4 шт.), Электрообогреватели, ходунки для инвалидов (новые). ☎**269-16, 8-965-751-16-28.**

ЗЕМЕЛЬНЫЙ УЧАСТОК в д.Наволок (площадь - 2000 кв.м, с подъездом, с хозяйственной постройкой, вблизи р.Волхов, есть возможность подключения к электричеству). Цена 500 000 рублей. ☎**8-921-580-75-05.**

ДОМАШНЮЮ БИБЛИОТЕКУ (120 томов). Цена - 1000 рублей. ☎**8-911-282-45-96.**

СТОЛ СО СКАМЕЙКАМИ на 8-10 персон (массив - дерево, изготовлен на мебельном производстве). ☎**8-921-922-72-93.**

» МЕНЯЮ

ОДНОКОМНАТНУЮ КВАРТИРУ (площадь - 31 м², первый этаж, ремонт, замена сантехники, счетчики воды и газа) с доплатой на двухкомнатную квартиру. ☎**8-963-243-24-63.**

» КУПЛЮ

АВТОМОБИЛЬ в любом состоянии: аварийный, битый, неисправный, горелый, кредитный, залоговый, целый и т.д. Быстро! Дорого! ☎**8-921-741-07-41.**

СЧЕТЧИК ТОПЛИВА ППО-40 или ШЖУ-40 в любом состоянии. ☎**8-921-922-72-93.**

НОВЫЕ УПЛОТНИТЕЛЬНЫЕ РЕЗИНКИ для крышек многоразового использования советского производства и крышек для консервирования. ☎**8-911-727-57-36.**

» СНИМУ

ДВУХ-ТРЕХКОМНАТНУЮ КВАРТИРУ в хорошем состоянии. ☎**8-965-093-47-47, Наталья.**

» СДАМ

ОДНОКОМНАТНУЮ КВАРТИРУ в Санкт-Петербурге (13 000 рублей + коммунальные услуги). Все есть. ☎**8-921-892-62-34.**

» РАЗНОЕ

РЕМОНТ ШВЕЙНЫХ машинок (любых марок - отечественных и импортных). ☎**269-16, 8-965-751-16-28.**

» РАБОТА

ИЩУ РАБОТУ. Занимаюсь ремонтом квартир, устанавливаю сантехнику, разбираюсь в электрике, устанавливаю оконные рамы и двери. ☎**269-16, 8-965-751-16-28.**

ТВ-3

06:00, 05:45 Мультфильмы 0+
09:30, 10:05, 10:40, 11:15, 17:25, 18:00, 18:35, 19:10, 19:45 Т/с "Слепая" 16+
11:50, 12:25, 13:00, 13:35, 14:10, 15:45, 16:20 Д/с "Гадалка" 16+
14:40 "Мистические истории. Начало" 16+
16:55 Д/с "Знаки Судьбы" 16+
20:20, 21:15, 22:10 Т/с "Сверхъестественное" 16+
23:00 Х/ф "Богемская рапсодия" 18+
01:45 Х/ф "Астрал: Последний ключ" 16+
03:15, 04:15, 05:00 Т/с "Сны" 16+

Культура

06:30, 07:00, 07:30, 08:30, 10:00, 15:00, 19:30, 23:30 Новости культуры
06:35 "Пешком..."
07:05 "Правила жизни"
07:35, 18:35, 01:05 Д/ф "Планеты"
08:35 Цвет времени.
08:45 "Легенды мирового кино"
09:10, 20:45 Т/с "Симфонический роман"
10:15 "Наблюдатель"
11:10, 23:50 XX век.
12:25 Т/с "Шахерезада"
13:35 Игра в бисер.
14:15 "Выкрутасы Гарри Бардина"
14:45 "Русский плакат"
15:05 Новости. Подробно. Книги
15:20 Д/ф "Феликс Петуваш. Художник из Майкопа"
15:50 "Сати. Нескучная классика..."
16:40 Цвет времени.
16:50, 22:25 Т/с "Джонатан Стрендж и мистер Норрелл"
17:50, 01:55 На фестивале "Музыкальный олимп"
19:45 "Главная роль"
20:05 "Правила жизни"
20:30 "Спокойной ночи, малыши!"
21:30 "Белая студия"
02:40 Д/с "Первые в мире. Персональный компьютер Глушкова"

Домашний

06:30, 06:20 "6 кадров" 16+
06:35, 02:40 Т/с "Реальная мистика" 16+
07:25 "По делам несовершеннолетних" 16+
09:30 "Давай разведемся!" 16+
10:35, 05:05 "Тест на отцовство" 16+
12:45, 04:15 Д/с "Понять. Простить" 16+
13:55, 03:25 Д/с "Порча" 16+
14:25, 03:50 Д/с "Знахарка" 16+
15:00 Х/ф "Жена по обмену" 16+
19:00 Х/ф "Всё равно тебя дождусь" 16+
23:35 Т/с "Восток-Запад" 16+

Лен ТВ 24

06:00 «Будим в будни» (6+)
09:00 «Мой капитан» (16+)
11:00 «ЛенТВ24 Новости» (6+)
11:10 «Князь Удача Андреевич» (12+)
12:30 «Государство – это Я!» Токшоу (12+)
13:00 «ЛенТВ24 Новости» (6+)
13:10 «Проводница» (16+)
15:00 «ЛенТВ24 Новости» (6+)
15:10 «ЛенТВ24 Актуальный разговор» (6+)
15:30 «Такая работа» (16+)
17:00 «ЛенТВ24 Новости» (6+)
17:10 «Учителя» (12+)
19:00 «ЛенТВ24 Акценты» (12+)
19:30 «Вангелия» (12+)
20.30 «ЛенТВ24 Акценты» (12+)
21:00 «Лучшее предложение» (16+)
23:30 «ЛенТВ24 Акценты» (12+)
00:00 «Как я стал русским» Сериал. (16+)
00:30 «Гонка века» Жанр: драмы, приключения, биография. Режиссёр: Джеймс Марш. (16+)
02:20 «Рок» Жанр: комедии, приключения, русские. Режиссёр: Иван Шахназаров. (16+)
03:55 «Такая работа» Сериал. Жанр: детективы. Режиссёр: Владимир Койфман, Сергей Мезенцев. (16+)
04:40 «Вангелия» Сериал. Жанр: драма, биография. Режиссёр: Сергей Борчуков. (12+)
05:30 «Как я стал русским» Сериал. Жанр: комедийные, русские. Режиссёр: Константин Статский. (16+)
06:00 «Будим в будни» Утреннее информационно-развлекательное шоу. Прямой эфир (6+)

ТРК Кириши

06:00 «Новости. Кириши в деталях». 12+ (повтор в 07:00, 09:00, 13:00, 18:00 и 21:00)
10:00 Док.фильм «Киришский рубеж» 12+
11:00 «ProКниги». Выпуск 43, 2020 г. 12+
11:15 Цикл передач «Музей природы в г.Кириши». Лось. 12+
18:30 «Выборы-2021» 12+

Первый

05:00, 08:00, 09:25 "Доброе утро"
07:00 "Выборы-2021"
09:00, 12:00, 15:00, 18:00, 03:00 Новости
09:50 "Жить здорово!" 16+
10:55 "Модный приговор" 6+
12:15, 17:00, 01:20, 03:05 "Время покажет" 16+
15:15 "Давай поженимся!" 16+
16:00 "Мужское/Женское" 16+
18:40 "На самом деле" 16+
19:45 "Пусть говорят" 16+
21:00 Время
21:30 Т/с "Шифр" 16+
23:35 "Вечерний Ургант" 16+
00:15 Д/ф "Люди добрые" 6+

Россия-1

05:00, 09:25 "Утро России"
09:00, 14:30, 21:05 Вести. Местное время
09:55 "О самом главном" Ток-шоу 12+
11:00, 14:00, 17:00, 20:00 Вести
11:35 "Судьба человека с Борисом Корчевниковым" 12+
12:45, 18:45 "60 Минут" Ток-шоу 12+
14:55, 03:00 Т/с "Тайны следствия" 16+
17:15 "Андрей Малахов. Прямой эфир" 16+
21:20 Т/с "Частная жизнь" 12+
23:30 "Выборы-2021". Дебаты 12+
00:45 "Вечер с Владимиром Соловьёвым" 12+

Пятый

05:00, 09:00, 13:00, 17:30, 03:10 "Известия" 16+
05:25 Д/ф "Живая история: Атака века. Подвиг Маринеско" 12+
06:00 Д/ф "Живая история: Ленинградские истории. Оборона Эрмитажа" 12+
06:40 Д/ф "Блокадники" 16+
07:30, 08:15, 09:25, 10:05 Д/ф "Живая история: Ленинградский фронт" 12+
11:00 Х/ф "Три дня до весны" 12+
13:25, 14:25, 15:30, 16:25, 04:35 Х/ф "Сильнее огня" 16+
17:45, 18:40 Т/с "Условный мент 2" 16+
19:35, 20:20, 21:25, 22:15, 00:30 Т/с "След" 16+
23:10 Т/с "Свои 4" 16+
00:00 "Известия. Итоговый выпуск" 16+
01:15, 02:15, 03:20 Т/с "Прокурорская проверка" 16+
04:10 Т/с "Детективы" 16+

НТВ

04:45 Т/с "Глаза в глаза" 16+
06:30 "Утро. Самое лучшее" 16+
08:00, 10:00, 13:00, 16:00, 19:00, 23:30 Сегодня
08:25, 10:25 Т/с "Морские дьяволы. Рубежи Родины" 16+
13:25 "Чрезвычайное происшествие" 16+
14:00 "Место встречи" 16+
16:25 "ДНК" 16+
18:30, 19:40 Т/с "Шеф. Игра на повышение" 16+
21:15 Т/с "Пёс" 16+
23:50 "Поздняков" 16+
00:05 Х/ф "Спасти Ленинград" 12+
02:05 "Их нравы" 0+
02:25 Т/с "Адвокат" 16+

ТНТ

07:00, 07:30, 07:55 "ТНТ. Gold" 16+
08:25 "Мама Life" 16+
09:00, 09:30, 10:00, 10:30, 11:00, 11:30, 12:00, 12:30, 16:00, 16:30, 17:00, 17:30, 18:00, 18:30 Т/с "СашаТаня" 16+
13:00, 13:30, 14:00, 14:30, 15:00, 15:30 Т/с "Универ. Новая общага" 16+
19:00, 19:30, 20:00, 20:30 Т/с "Патриот" 16+
21:00 "Двое на миллион" 16+
22:00 "Женский Стендап" 16+
23:00 "Stand up" 16+
00:00, 01:00, 01:55 "Импровизация" 16+
02:45 "Comedy Баттл" 16+
03:40, 04:30, 05:20 "Открытый микрофон" 16+
06:10, 06:35 "ТНТ. Best" 16+

МАТЧ ТВ

06:00, 09:00, 11:55, 15:00, 18:50, 02:30 Новости
06:05, 12:00, 16:00, 21:20, 23:45 Все на Матч! 12+
09:05, 12:40 Специальный репортаж 12+
09:25 Т/с "Пять минут тишины" 12+
11:25 I Игры стран СНГ 0+
13:00 Танковый биатлон 0+
14:00, 15:05 Т/с "Толя-робот" 16+
16:40 Волейбол. Чемпионат Европы. Мужчины. Россия - Северная Македония 0+
18:55 Хоккей. КХЛ. "Ак Барс" (Казань) - ЦСКА 0+
21:40 Футбол. "Чемпионат мира-2022". Отборочный турнир. Польша - Англия 0+
00:30 Футбол. "Чемпионат мира-2022". Отборочный турнир. Италия - Литва 0+
02:35 "Спортивный детектив. Кровь в бассейне" 12+
03:25 Футбол. "Чемпионат мира-2022". Отборочный турнир. Бразилия - Перу 0+
05:30 Д/с "Спортивные прорывы" 12+

ТВ-Центр

06:00, 07:50 "Настроение"
07:35 "Выборы-2021" 12+
08:15 "Доктор И..." 16+
08:50 Х/ф "Опекун" 12+
10:40, 04:45 Д/ф "Наталья Крачковская. Слезы за кадром" 12+
11:30, 14:30, 17:55, 22:00 События 16+
11:50, 00:35 "Петровка, 38" 16+
12:05 Т/с "Коломбо" 12+
13:40, 05:20 "Мой герой. Светлана Смирнова" 12+
14:55 "Город новостей" 16+
15:15, 03:25 Т/с "Аквато-рия" 16+
17:00 "Выборы-2021". Дебаты 12+
18:05 Х/ф "Комната старинных ключей" 12+
22:35 "Хватит слухов!" 16+
23:05 "Хроники московского быта. Светлана Смирнова" 12+
00:00 События. 25-й час 16+
00:50 "Девяностые. Наркота" 16+

РЕН ТВ

05:00 "Территория заблуждений" 16+
06:00, 04:40 Документальный проект 16+
07:00 "С бодрым утром!" 16+
08:30, 12:30, 16:30, 19:30, 23:00 Новости 16+
09:00 Д/п "Засекреченные списки" 16+
11:00 "Как устроен мир" 16+
12:00, 16:00, 19:00 "Информационная программа 112" 16+
13:00, 23:30 "Загадки человечества" 16+
14:00 "Невероятно интересные истории" 16+
15:00 "Неизвестная история" 16+
17:00, 03:05 "Тайны Чапман" 16+
18:00, 02:15 "Самые шокирующие гипотезы" 16+
20:00 Х/ф "Годзилла" 16+
22:20 "Смотреть всем!" 16+
00:30 Х/ф "Пароль "Рыба-меч" 16+

МИР

05:00, 05:20, 14:10, 18:00, 04:25 "Дела судебные. Битва за будущее" 16+
06:05, 06:55, 15:05, 16:20 "Дела судебные. Новые истории" 16+
07:45 Т/с "Стрелок 2" 16+
09:30, 10:10 Т/с "Стрелок 3" 16+
10:00, 13:00, 16:00, 19:00 Новости
13:15, 03:40 "Дела судебные. Деньги верните!" 16+
17:00 "Мировое соглашение" 16+
19:25, 20:15 "Игра в кино" 12+
21:00, 22:00 Шоу "Назад в будущее" 16+
22:55 "Всемирные игры разума" 12+
23:25 Д/ф "Фабзайцы" 16+
00:00 Т/с "Линия Марты" 12+

ЗВЕЗДА

06:10 Д/с "Отечественное стрелковое оружие. Пулеметы" 0+
07:00 "Сегодня утром" 12+
09:00, 13:00, 18:00, 21:15 Новости дня
09:30, 10:05 Д/с "Непокорённые. Непокорённые: Герои "блока смерти" 12+
10:00, 14:00 Военные новости
10:25, 13:15, 14:05 Т/с "Балабол" 16+
15:40 Х/ф "Бой местного значения" 16+
18:30 Специальный репортаж 12+
18:50 Д/с "Битва оружейников. Ту-95 против B-52. Противостояние стратегических бомбар-дировщиков" 12+
19:40 "Последний день" 12+
20:25 Д/с "Секретные материалы" 12+
21:25 "Открытый эфир" 12+
23:05 "Между тем" 12+
23:40 Т/с "Блокада" 12+
02:45 Д/с "Революция 1917. Эпоха великих перемен" 12+
05:25 Д/с "Хроника Победы" 12+

СТС

06:00, 05:50 "Ералаш" 0+
06:15 М/с "Приключения Вуди и его друзей" 0+
06:50 М/с "Том и Джерри" 0+
08:30 Т/с "Воронины" 16+
09:35 "Уральские пельмени. СмехBook" 16+
09:45 Х/ф "Золото дураков" 16+
12:00, 22:00 Т/с "Пищеблок" 16+
13:05 Т/с "Сеня-Федя" 16+
15:05, 18:00, 18:30, 19:00, 19:30 Т/с "Гранд" 16+
20:00 Х/ф "Люди в чёрном 3" 12+
23:05 Х/ф "Обитель зла" 18+

ТВ-3

06:00 Мультфильмы 0+
09:30, 17:25, 18:00, 18:35, 19:10, 19:45 Т/с "Слепая" 16+
11:50, 12:25, 13:00, 13:35, 14:10, 15:45, 16:20 Д/с "Гадалка" 16+
14:40 "Мистические истории" 16+
16:55 Д/с "Знаки Судьбы" 16+
20:20, 21:15, 22:10 Т/с "Сверхъестественное" 16+
23:00 Х/ф "Хэллфест" 18+
01:00, 01:45, 02:30, 03:15 Т/с "Дежурный ангел" 16+
04:00 "Тайные знаки. Другая реальность" 16+
04:45 "Тайные знаки. Язык цвета" 16+
05:30 "Тайные знаки. Экономический кризис" 16+

Культура

06:30, 07:00, 07:30, 08:30, 10:00, 15:00, 19:30, 23:30 Новости культуры
06:35 "Пешком..."
07:05 "Правила жизни"
07:35, 18:35, 01:00 Д/ф "Планеты"
08:35 Цвет времени.
08:45 "Легенды мирового кино"
09:10, 20:45 Т/с "Симфонический роман"
10:15 "Наблюдатель"
11:10, 23:50 XX век.
12:25 Т/с "Шахерезада"
13:35 "Искусственный отбор"
14:15 "Выкрутасы Гарри Бардина"
14:40 "Русский плакат"
15:05 Новости. Подробно. Кино
15:20 "Библейский сюжет"
15:50 "Белая студия"
16:35 "Актёры блокадного Ленинграда"
16:50, 22:25 Т/с "Джонатан Стрендж и мистер Норрелл"
17:50, 01:55 На фестивале "Музыкальный олимп"
19:45 "Главная роль"
20:05 "Правила жизни"
20:30 "Спокойной ночи, малыши!"
21:30 Линия жизни
02:45 Цвет времени.

Домашний

06:30, 02:10 Т/с "Реальная мистика" 16+
07:30 "По делам несовершеннолетних" 16+
09:00 "Давай разведемся!" 16+
10:05, 04:40 "Тест на отцовство" 16+
12:15, 03:50 Д/с "Понять. Простить" 16+
13:25, 03:00 Д/с "Порча" 16+
13:55, 03:25 Д/с "Знахарка" 16+
14:30 Х/ф "Мой милый найдёныш" 16+
19:00 Х/ф "Семейный портрет" 16+
23:00 Т/с "Восток-Запад" 16+
06:20 "6 кадров" 16+

Лен ТВ 24

06:00 «Будим в будни» (6+)
09:00 Фильмконцерт "Братья Меладзе. Вместе и врозь" Россия. (12+)
10:30 «Рожденные быть свободными, медвежья школа» Документальный цикл. (12+)
11:00 «ЛенТВ24 Новости» (6+)
11:10 «Танцы насмерть» (12+)
13:00 «ЛенТВ24 Новости» (6+)
13:10 «Проводница» (16+)
15:00 «ЛенТВ24 Новости» (6+)
15:10 «ЛенТВ24 Актуальный разговор» (6+)
15:30 «Такая работа» (16+)
17:00 «ЛенТВ24 Новости» (6+)
17:10 «Это не навсегда» (12+)
19:00 «ЛенТВ24 Акценты» (12+)
19:30 «Вангелия» (12+)
20.30 «ЛенТВ24 Акценты» (12+)
21:00 «Затерянные во льдах» (12+) (с субтитрами)
22:45 «Наше кино. История большой любви» Документальный цикл. (12+)
23:30 «ЛенТВ24 Акценты» Информационная программа. (12+)
00:00 «Как я стал русским» Сериал. Жанр: комедийные, русские. Режиссёр: Константин Статский. (16+)
00:30 «Итальянец» Жанр: комедии, мелодрамы. Режиссёр: Фаим Буийан. (16+)
01:55 «Танцы насмерть» Жанр: фантастика, русские. Режиссёр: Андрей Волгин. (12+)
03:35 «Люди РФ» Документальный цикл. (12+) (с субтитрами)
04:00 «Такая работа» Сериал. Жанр: детективы. Режиссёр: Владимир Койфман, Сергей Мезенцев. (16+)
04:40 «Вангелия» Сериал. Жанр: драма, биография. Режиссёр: Сергей Борчуков. (12+)
05:30 «Как я стал русским» Сериал. Жанр: комедийные, русские. Режиссёр: Константин Статский. (16+)
06:00 «Будим в будни» Утреннее информационно-развлекательное шоу. Прямой эфир (6+)

ПЕНСИОННЫЙ ФОНД ИНФОРМИРУЕТ

Узнайте о своих пенсионных накоплениях через интернет

О своих пенсионных накоплениях можно узнать, обратившись лично в клиентскую службу ПФР или в МФЦ.

Однако, учитывая неблагоприятную эпидемиологическую обстановку, призываем граждан, по возможности, получать услуги Пенсионного фонда дистанционно.

Сделать это можно в личном кабинете на сайте ПФР (www.pfr.gov.ru) или на портале госуслуг (www.gosuslugi.ru).

Там вы можете сформировать выписку о состоянии индивидуального лицевого счёта в системе обязательного пенсионного страхования, в которой отражается актуальная информация о средствах ваших пенсионных накоплений и результатах их инвестирования.

В личном кабинете также можно узнать и о результате заявления о переводе пенсионных накоплений от одного страховщика к другому или об изменении управляющей компании.

Российские пенсионеры получат единовременную денежную выплату в размере 10 000 рублей

24 августа Президент России Владимир Путин подписал Указ «О единовременной денежной выплате гражданам, получающим пенсию» .

Как сказано в указе, единовременная денежная выплата в размере 10 000 рублей является мерой социальной поддержки и предназначена для граждан, которые:

- постоянно проживают на территории Российской Федерации;

- по состоянию на 31 августа 2021 года являются получателями пенсий, выплата которых производится Пенсионным фондом.

Единовременная денежная выплата будет осуществлена в сентябре 2021 года Пенсионным фондом в беззаявительном порядке на основании имеющихся у Пенсионного фонда данных.

Указом президента также установлено, что если гражданин получает одновременно две пенсии, одну из которых выплачивает Пенсионный фонд, выплата будет осуществляться Пенсионным фондом.

Обращаем внимание, что данная выплата не учитывается при определении права гражданина на получение иных выплат и мер социальной поддержки, предусмотренных законодательством, и из неё не производятся взыскания по исполнительным документам.

Доставка единовременной денежной выплаты будет осуществляться в том же порядке, в котором производится доставка соответствующих видов пенсий.

В Санкт-Петербурге и Ленинградской области единовременную денежную выплату в размере 10 000 рублей получат 2 058 062 граждан.

Пресс-служба ОПФР по Санкт-Петербургу и Ленобласти

ТРК Кириши

10:00 Док.фильм «Чернобыль. Эпизод 3. Борьба за жизнь» 12+
11:00 «ProКниги». Выпуск 44, 2020г. 12+
11:15 Цикл передач «Музей природы в г.Кириши». Чудесные творения природы. 12+
19:00 «Выборы-2021» 12+
Новости. Кириши в деталях» 12+ (повтор в 21:00)

Первый

05:00, 08:00, 09:25 "Доброе утро"
07:00 "Выборы-2021"
09:00, 12:00, 15:00, 18:00, 03:00 Новости
09:50 "Жить здорово!" 16+
10:55 "Модный приговор" 6+
12:15, 17:00, 01:20, 03:05 "Время покажет" 16+
15:15 "Давай поженимся!" 16+
16:00 "Мужское / Женское" 16+
18:40 "На самом деле" 16+
19:45 "Пусть говорят" 16+
21:00 Время
21:30 Т/с "Шифр" 16+
23:35 "Вечерний Ургант" 16+
00:15 Д/ф "Эрик Булатов. Живу и вижу" 16+

Россия-1

05:00, 09:25 "Утро России"
09:00, 14:30, 21:05 Вести. Местное время
09:55 "О самом главном" Ток-шоу 12+
11:00, 14:00, 17:00, 20:00 Вести
11:35 "Судьба человека с Борисом Корчевниковым" 12+
12:45, 18:45 "60 Минут" Ток-шоу 12+
14:55, 02:30 Т/с "Тайны следствия" 16+
17:15 "Андрей Малахов. Прямой эфир" 16+
21:20 Т/с "Частная жизнь" 12+
23:35 "Вечер с Владимиром Соловьёвым" 12+
04:05 Т/с "Личное дело" 16+

Пятый

05:00, 09:00, 13:00, 17:30, 03:10 "Известия" 16+
05:25, 05:50, 06:40, 07:35 Х/ф "Сильнее огня" 16+
08:35 "День ангела" 0+
09:25, 10:25, 11:25, 12:30, 13:25 Т/с "Без права на ошибку" 16+
14:00, 14:50, 15:40, 16:30 Т/с "Операция "Горгона" 16+
17:45, 18:40 Т/с "Условный мент 2" 16+
19:35, 20:25, 21:20, 22:15, 00:30 Т/с "След" 16+
23:10 Т/с "Свои 4" 16+
00:00 "Известия. Итоговый выпуск" 16+
01:15, 02:20, 03:20 Т/с "Прокурорская проверка" 16+
04:10, 04:35 Т/с "Детективы" 16+

НТВ

04:45 Т/с "Глаза в глаза" 16+
06:30 "Утро. Самое лучшее" 16+
08:00, 10:00, 13:00, 16:00, 19:00, 23:30 Сегодня
08:25, 10:25 Т/с "Морские дьяволы. Рубежи Родины" 16+
13:25 "Чрезвычайное происшествие" 16+
14:00 "Место встречи" 16+
16:25 "ДНК" 16+
18:30, 19:40 Т/с "Шеф. Игра на повышение" 16+
21:15 Т/с "Пёс" 16+
23:50 "ЧП. Расследование" 16+
00:25 "Мы и наука. Наука и мы" 12+

ТНТ

07:00, 07:30, 07:55 "ТНТ. Gold" 16+
08:25 "Перезагрузка" 16+
09:00, 09:30, 10:00, 10:30, 11:00, 11:30, 12:00, 12:30, 16:00, 16:30, 17:00, 17:30, 18:00, 18:30 Т/с "Саша-Таня" 16+
13:00, 13:30, 14:00, 14:30, 15:00, 15:30 Т/с "Универ. Новая общага" 16+
19:00, 19:30, 20:00, 20:30 Т/с "Патриот" 16+
21:00 Т/с "Однажды в России" 16+
22:00 Шоу "Студия "Союз" 16+
23:00 "Stand up" 16+
00:00, 01:05, 02:00 "Импровизация" 16+
02:50 "Comedy Баттл" 16+
03:40, 04:30, 05:20 "Открытый микрофон" 16+
06:10, 06:35 "ТНТ. Best" 16+

МАТЧ ТВ

06:00, 09:00, 11:55, 15:00, 19:50, 02:30 Новости
06:05, 12:00, 16:00, 19:20, 23:00 Все на Матч! 12+
09:05, 12:40 Специальный репортаж 12+
09:25 Т/с "Пять минут тишины" 12+
11:25 I Игры стран СНГ 0+
13:00 Танковый биатлон 0+
14:00, 15:05 Т/с "Толя-робот" 16+
16:55 Хоккей. КХЛ. "Салават Юлаев" (Уфа) - "Спартак" (Москва) 0+
19:55 Легкая атлетика. "Бриллиантовая лига" Финал 0+
23:45 Х/ф "Легенда о Брюсе Ли" 12+
01:30 Смешанные единоборства. One FC. Ксион Жи Нань против Мишель Николини. Алёна Рассохина против Стамп Фэйртекс 16+
02:35 "Спортивный детектив. Эверест, тайна советской экспедиции" 12+
03:35 Х/ф "Человек в синем" 12+
05:30 Д/с "Спортивные прорывы" 12+

ТВ-Центр

06:00, 07:50 "Настроение"
07:35 "Выборы-2021" 12+
08:15 "Доктор И..." 16+
08:50 Х/ф "В добрый час!" 0+
10:55 Д/ф "Актёрские судьбы. Ариадна Шенгелая и Лев Прыгунов" 12+
11:30, 14:30, 17:55, 22:00 События 16+
11:50, 00:35 "Петровка, 38" 16+
12:10 Т/с "Коломбо" 12+
13:40, 05:20 "Мой герой. Сергей Кузнецов" 12+
14:55 "Город новостей" 16+
15:10, 03:20 Т/с "Аквато-рия" 16+
17:00 "Выборы-2021". Дебаты 12+
18:05 Х/ф "Нежные листья, ядовитые корни" 12+
22:35 "10 самых... Хочу и пою!" 16+
23:10 "Закулисные войны. Эстрада" 12+
00:00 События. 25-й час 16+
00:55 Д/ф "По следу оборотня" 12+
01:35 Д/ф "В тени Сталина. Битва за трон" 12+
02:15 Д/ф "Маршала погубила женщина" 12+

РЕН ТВ

05:00, 06:00 Документальный проект 16+
07:00 "С бодрым утром!" 16+
08:30, 12:30, 16:30, 19:30, 23:00 Новости 16+
09:00 Д/п "Засекреченные списки" 16+
11:00 "Как устроен мир" 16+
12:00, 16:00, 19:00 "Информационная программа 112" 16+
13:00, 23:30 "Загадки человечества" 16+
14:00 "Невероятно интересные истории" 16+
15:00 "Знаете ли вы, что?" 16+
17:00, 03:55 "Тайны Чапман" 16+
18:00, 03:05 "Самые шокирующие гипотезы" 16+
20:00 Х/ф "Авангард: Арктические волки" 12+
22:00 "Смотреть всем!" 16+
00:30 Х/ф "Бэтмен против Супермена: На заре справедливости" 16+

МИР

05:00, 14:10, 18:00, 04:40 "Дела судебные. Битва за будущее" 16+
05:10, 05:55, 15:05, 16:20 "Дела судебные. Новые истории" 16+
06:20 Х/ф "Найти мужа Дарье Климовой" 12+
08:50, 10:10 Т/с "Любовь и море" 12+
10:00, 13:00, 16:00, 19:00 Новости
13:15, 03:55 "Дела судебные. Деньги верните!" 16+
17:00 "Мировое соглашение" 16+
19:25, 20:15 "Игра в кино" 12+
21:00, 22:00 Шоу "Назад в будущее" 16+
22:55 "Всемирные игры разума" 12+
23:25 Д/ф "Независимость. Миссия выполнима. Таджикистан" 12+
00:05 Х/ф "Корона Российской империи, или Снова неуловимые" 6+
02:30 Х/ф "Близнецы" 0+

ЗВЕЗДА

06:10 Д/с "Отечественное стрелковое оружие. Пулеметы" 0+
07:00 "Сегодня утром" 12+
09:00, 13:00, 18:00, 21:15 Новости дня
09:20 Д/с "Сделано в СССР" 6+
09:35, 10:05 Х/ф "Отряд особого назначения" 12+
10:00, 14:00 Военные новости
11:20, 13:15, 14:05 Т/с "Чужие крылья" 12+
18:30 Специальный репортаж 12+
18:50 Д/с "Битва оружейников. Автоматические снайперские винтовки. СВД против М16 Кейт" 12+
19:40 "Легенды телевидения" 12+
20:25 "Код доступа" 12+
21:25 "Открытый эфир" 12+
23:05 "Между тем" 12+
23:40 Х/ф "Плата за проезд" 12+
01:30 Х/ф "Ключи от неба" 0+
02:45 Д/с "Революция 1917. Эпоха великих перемен" 12+
05:25 Д/с "Хроника Победы" 12+

СТС

06:00, 05:50 "Ералаш" 0+
06:15 М/с "Приключения Вуди и его друзей" 0+
06:50 М/с "Том и Джерри" 0+
08:30 Т/с "Воронины" 16+
09:35 "Уральские пельмени. СмехBook" 16+
10:00 Х/ф "Всегда говори "да" 16+
12:00, 22:00 Т/с "Пищеблок" 16+
13:00 Т/с "Сеня-Федя" 16+
15:35, 17:30, 18:00, 18:30, 19:00, 19:30 Т/с "Гранд" 16+
20:05 Х/ф "Хэнкок" 16+
23:00 Х/ф "Обитель зла в 3d. Жизнь после смерти" 18+

ТВ-3

06:00, 05:45 Мультфильмы 0+
09:30, 10:05, 10:40, 11:15, 17:25, 18:00, 18:35, 19:10, 19:45 Т/с "Слепая" 16+
11:50 "Вернувшиеся" 16+
13:00, 13:35, 14:10, 15:45, 16:20 Д/с "Гадалка" 16+
14:40 "Врачи" 16+
16:55 Д/с "Знаки Судьбы" 16+
20:20, 21:15, 22:10 Т/с "Сверхъестественное" 16+
23:00 Х/ф "Сверх(НЕ)естественное" 18+
01:00, 02:00, 02:45, 03:30 "Дневник экстрасенса" 16+
04:15 "Тайные знаки. Фактор риска. ГМО" 16+
05:00 "Тайные знаки. По закону крови" 16+

Культура

06:30, 07:00, 07:30, 08:30, 10:00, 15:00, 19:30, 23:30 Новости культуры
06:35 "Пешком..."
07:05 "Правила жизни"
07:35, 18:35, 00:45 Д/ф "Планеты"
08:35 Цвет времени.
08:45 "Театральная летопись"
09:10, 20:45 Т/с "Симфонический роман"
10:15 "Наблюдатель"
11:10, 23:50 XX век.
12:10 Д/с "Забытое ремесло"
12:25 Т/с "Шахерезада"
13:35 "Абсолютный слух"
14:15 "Выкрутасы Гарри Бардина"
14:40 "Русский плакат"
15:05 Новости. Подробно.
15:20 Пряничный домик
15:50 "2 Верник 2"
16:40 Цвет времени.
16:50, 22:25 Т/с "Джонатан Стрендж и мистер Норрелл"
17:50, 01:35 На фестивале "Музыкальный олимп"
19:45 "Главная роль"
20:05 "Правила жизни"
20:30 "Спокойной ночи, малыши!"
21:30 "Энигма. Чучо Вальдес"
22:15 Цвет времени. Жан Этьен Лиотар "Прекрасная шоколадница"
02:25 Д/ф "Австрия. Зальцбург. Дворец Альтенау"

Домашний

06:30, 06:25 "6 кадров" 16+
06:50, 02:15 Т/с "Реальная мистика" 16+
07:50 "По делам несовершеннолетних" 16+
08:55 "Давай разведемся!" 16+
10:00, 04:45 "Тест на отцовство" 16+
12:10, 03:55 Д/с "Понять. Простить" 16+
13:15, 03:05 Д/с "Порча" 16+
13:45, 03:30 Д/с "Знахарка" 16+
14:20 Х/ф "Всё равно тебя дождусь" 16+
19:00 Х/ф "Время уходить, время возвращаться" 16+
23:05 Т/с "Восток-Запад" 16+
06:00 «Будим в будни» Утреннее информационно-развлекательное шоу. Прямой эфир (6+)
09:00 «Мама Люба» 1, 2 серии Минисериал. Жанр: мелодрамы, русские. Режиссёр: Максим Демченко.(12+)
11:00 «ЛенТВ24 Новости» Информационная программа. Прямой эфир (6+)
11:10 «Игра на выживание» Жанр: триллер, драма, детектив. (16+)
13:00 «ЛенТВ24 Новости» Информационная программа. (6+)
13:10 «Проводница» Сериал. Жанр: Мелодрама. Режиссер: Сергей Сотниченко. (16+)
15:00 «ЛенТВ24 Новости» Информационная программа. (6+)
15:10 «ЛенТВ24 Актуальный разговор» Информационная программа. Прямой эфир (6+)
15:30 «Такая работа» Сериал. Жанр: детективы. Режиссёр: Владимир Койфман, Сергей Мезенцев. (16+)
17:00 «ЛенТВ24 Новости» Информационная программа (6+)
17:10 «Отличница» Сериал. Жанр: приключения, детектив, драма, история. Режиссёр: Оксана Карас. (12+)
19:00 «ЛенТВ24 Акценты» Информационная программа. (12+)
19:30 «Вангелия» Сериал. Жанр: драма, биография. Режиссёр: Сергей Борчуков. (12+)
20.30 «ЛенТВ24 Акценты» Информационная программа. (12+)
21:00 «Перед полуночью» Жанр: драма, мелодрама. Режиссёр: Ричард Линклейтер. (16+)
23:00 «Наше кино. История большой любви» Документальный цикл. (12+)
23:30 «ЛенТВ24 Акценты» Информационная программа. (12+)
00:00 «Как я стал русским» Сериал. Жанр: комедийные, русские. Режиссёр: Константин Статский. (16+)
00:30 «Только ты» Комедия, музыкальный фильм, экранизация. Режиссер: Евгений Шерстобитов. СССР. (0+)
01:55 «Затерянные во льдах» Жанр: драма, приключения. Режиссёр: Джо Пенна. (12+) (с субтитрами)
03:30 «Люди РФ» Документальный цикл. (12+) (с субтитрами)
04:00 «Такая работа» Сериал. Жанр: детективы. Режиссёр: Владимир Койфман, Сергей Мезенцев. (16+)
04:40 «Вангелия» Сериал. Жанр: драма, биография. Режиссёр: Сергей Борчуков. (12+)
05:30 «Как я стал русским» Сериал. Жанр: комедийные, русские. (16+)
06:00 «Будим в будни» Утреннее информационно-развлекательное шоу. Прямой эфир (6+)

В конце августа отметила свой юбилей Людмила Арнольдовна ТРУДОВА

Мы от всей души поздравляем Людмилу Арнольдовну с красивой датой!

Пусть в Ваш юбилейный год судьба одаривает Вас всеми возможными почестями, дарит духовную и сердечную теплоту, отводя ненастья и непогоду. Пусть здоровье будет сибирским, крепким и стойким. Пусть Ваш жизненный опыт помогает в любой ситуации, Ваша мудрость помогает принимать правильные решения. Пусть тропинка счастья вьется по пути удачи и везения.

Для женщины все возрасты покорны -
Она прекрасней только каждый год,
Мудрее взгляд становится, бесспорно,
И в сердце трепетном любовь ко всем живет,
Мы в юбилей желаем Вам чудесный
Счастливей быть раз в семьдесят в семье,
Здоровья крепкого, занятий интересных,
Поддержки близких и внимания друзей!

Совет ветеранов Киришского района

ИЗВЕЩЕНИЕ О ПРОВЕДЕНИИ СОБРАНИЯ О СОГЛАСОВАНИИ МЕСТОПОЛОЖЕНИЯ ГРАНИЦ ЗЕМЕЛЬНОГО УЧАСТКА

ИП, кадастровый инженер Тегерлова Малика Рамзановна (адрес офиса: 187110, Ленинградская область, г. Кириши, ул. Советская, д. 13, кв. 3, тел. раб. **8-81368-540-50**, тел. моб. +**7-911-948-11-47**), член Ассоциации СРО "БОКИ", номер регистрации в государственном реестре саморегулируемых организаций - 0422 от 22.06.2016 г., номер регистрации в государственном реестре лиц, осуществляющих кадастровую деятельность - 7470, квалификационный аттестат №53-11-66, e-mail: malikategerlova@mail.ru), в отношении земельного участка, расположенного по адресу:

Ленинградская область, Киришский муниципальный район, Будогощское городское поселение, г.п.Будогощь, улица Заводская, дом 19, кадастровый номер 47:27:0801004:48, Заказчик кадастровых работ: Любовь Алексеевна Рудакова, почтовый адрес проживания: г.Санкт-Петербург, Дунайский проспект, д.7, кв.24, тел.+**7-903-094-46-50**, выполняются кадастровые работы по уточнению местоположения границ и площади земельного участка.

Приглашаются правообладатели смежных земельных участков в границах кадастрового квартала 47:27:0801004. Собрание заинтересованных лиц по поводу согласования местоположения границ участка состоится по адресу: Ленинградская область, г. Кириши, ул. Советская, дом 13, кв. 3, 1 октября 2021 года с 11.00 до 12.00.

С проектом межевого плана земельного участка можно ознакомиться по адресу офиса кадастрового инженера Тегерловой М.Р: **187110, Ленинградская область, г. Кириши, ул. Советская, д. 13, кв. 3.**

Возражения и требования принимаются в течение 30 дней со дня опубликования извещения по адресу: Ленинградская область, г.Кириши, ул. Советская д.13, кв.3. При себе необходимо иметь документ, удостоверяющий личность и документ о правах на земельный участок.

Первая зарплата

Трудовой отряд во Дворце творчества имени Людмилы Маклаковой завершил свою смену 20 августа. Две недели на территории образовательной организации трудились 6 юношей и 24 девушки.

Начиная с 9 августа ребята вместе с педагогами готовили Дворец к новому учебному году. А себя - к будущей трудовой деятельности. Основные причины, побудившие школьников провести последний месяц каникул за работой - новый опыт, и, конечно, карманные деньги.

В основном ребята были заняты на благоустройстве дворца и прилегающей к нему территории. Это мытье стен, уборка дорожек от листьев, полив цветов в оранжерее и зимнем саду, другие посильные подросткам виды деятельности.

- Мы отбирали детей по объявлению. Среди участников отряда есть воспитанники дворца, дети педагогов и сотрудников, и не только они, - говорит Елена Кукушкина, заместитель директора Дворца творчества им. Л.Н.Маклаковой по ресурсному обеспечению. - Все ребята предварительно прошли медкомиссию и получили допуск.

Школьники признаются, что работа в отряде им понравилась, команда подобралась отличная, условия работы тоже, кому-то нравилось ухаживать за питомцами из «живого» уголка, кто-то с удовольствием занимался цветоводством.

Кстати, одним из пунктов программы трудового отряда была встреча подростков с представителями Киришского филиала областного Центра занятости. Ребята узнали о востребованных профессиях, возможностях обучения и дальнейшего трудоустройства.

Ольга КОРНЕВА, Наталья ЗИМИНА
Фото Дворца творчества

ВЫБОРЫ 19 СЕНТЯБРЯ 2021
ВЫБИРАЕМ ВМЕСТЕ!

Александр ПЕРМИНОВ
19 СЕНТЯБРЯ 2021

СПРАВЕДЛИВЫЙ БАЗОВЫЙ ДОХОД
10 тысяч рублей без справок и условий – для каждого жителя Ленинградской области

СПРАВЕДЛИВАЯ ПЕНСИЯ
Снижение пенсионного возраста:
55 лет – для женщин,
60 лет – для мужчин

СПРАВЕДЛИВОЕ ЖКХ
Прозрачные тарифы и контроль качества услуг

СР СПРАВЕДЛИВАЯ РОССИЯ ПАТРИОТЫ ЗА ПРАВДУ
СПРАВЕДЛИВАЯ РОССИЯ – ЗА ПРАВДУ

Профилактика ДТП

В преддверии нового учебного года в Петербурге и Ленобласти стартовало профилактическое мероприятие «Внимание - дети!» с акциями «Пристегнись», «Юный пешеход» и «Юный велосипедист».

СТАТИСТИКА НЕ УТЕШИТЕЛЬНА

Автоинспекция сообщает, что за 7 месяцев текущего года в Петербурге и Ленобласти зафиксирован рост дорожно-транспортных происшествий с участием детей - в 411 случаях 9 детей погибли и 446 получили травмы различной степени тяжести.

Увеличились показатели аварийности с участием детей-пешеходов - в 176 ДТП 2 ребенка погибли, 178 детей ранены. Несовершеннолетние пешеходы наиболее часто получали травмы на пешеходных переходах по вине водителей транспортных средств, нарушающих правила проезда переходов.

Произошел рост числа аварий с участием несовершеннолетних пассажиров - в 185 авариях 5 детей погибли и 219 получили ранения. При этом в каждом девятом ДТП дети перевозились с нарушением правил перевозки. Основные нарушения водителей транспортных средств, которые становятся причиной таких происшествий - несоблюдение очередности проезда, неправильный выбор дистанции и выезд на полосу, предназначенную для встречного движения.

При участии детей-велосипедистов произошло 41 ДТП: один ребенок погиб и 40 получили травмы. Об этом сообщает отдел пропаганды безопасности дорожного движения областного Управления ГИБДД.

ПРОРАБОТАТЬ БЕЗОПАСНЫЙ МАРШРУТ ЖЕЛАТЕЛЬНО ВМЕСТЕ

Школьники массово возвратились в город после каникул, поэтому очень важно напомнить им об основных правилах безопасного поведения на дороге, повторить или проработать безопасный маршрут от дома до школы и учреждений дополнительного образования. Родителям необходимо пройти с ребенком по этому маршруту и обсудить все дорожные ситуации и ловушки, с которыми ребенок может столкнуться в пути. Напомнить, что любая невнимательность или спешка могут привести к трагедии. Кромеэтого, взрослым необходимо позаботиться о наличии у детей световозвращающих элементов на одежде и аксессуарах. Важно всегда демонстрировать детям положительный пример законопослушного поведения на дороге.

Госавтоинспекция просит водителей быть предельно внимательными на пешеходных переходах, вблизи остановок, образовательных учреждений, на дворовых территориях, быть готовыми к внезапному появлению детей на дороге.

Подготовила Ирина ВЕТРОВА

ВЫБОРЫ 19 СЕНТЯБРЯ 2021
ВЫБИРАЕМ ВМЕСТЕ!

Кандидат в депутаты Государственной Думы Ленинградской области восьмого созыва по Волховскому одномандатному избирательному округу №113

ЗА
ФУРС Сергей Анатольевич
СМЕЛЫЙ ГОЛОСУЕТ ЗА «Яблоко»

ВЫБОРЫ
ДЕПУТАТОВ ГОСУДАРСТВЕННОЙ ДУМЫ
19 СЕНТЯБРЯ 2021

Перемены будут!
yabloko.ru
19 сентября Выборы депутатов Государственной Думы России
Яблоко
ДАННЫЙ АГИТАЦИОННЫЙ МАТЕРИАЛ ВЫПУЩЕН ПОЛИТИЧЕСКОЙ ПАРТИЕЙ РОССИЙСКАЯ ОБЪЕДИНЕННАЯ ДЕМОКРАТИЧЕСКАЯ ПАРТИЯ «ЯБЛОКО», В СОСТАВЕ ФЕДЕРАЛЬНОГО СПИСКА КОТОРОЙ ВЫДВИНУТ ОДИН КАНДИДАТ, АФФИЛИРОВАННЫЙ С ЛИЦОМ, ВЫПОЛНЯЮЩИМ ФУНКЦИИ ИНОСТРАННОГО АГЕНТА. МЫ НЕ СОГЛАСНЫ С ЗАКОНАМИ ОБ «ИНОСТРАННЫХ АГЕНТАХ» И БУДЕМ ДОБИВАТЬСЯ ИХ ОТМЕНЫ.

ОФИЦИАЛЬНАЯ ЛИНИЯ

ПОСТАНОВЛЕНИЕ АДМИНИСТРАЦИИ
МУНИЦИПАЛЬНОГО ОБРАЗОВАНИЯ
КИРИШСКИЙ МУНИЦИПАЛЬНЫЙ РАЙОН
ЛЕНИНГРАДСКОЙ ОБЛАСТИ
ОТ 30 августа 2021 года №1516

О пробном протапливании зданий города Кириши

В соответствии с Правилами подготовки и проведения отопительного сезона в Ленинградской области, утвержденными постановлением Правительства Ленинградской области от 19 июня 2008 года №177, администрация Киришского муниципального района **ПОСТАНОВЛЯЕТ**:

1. МП «Жилищное хозяйство» на территории муниципального образования Киришское городское поселение Киришского муниципального района Ленинградской области с 6 сентября 2021 года приступить к опробованию систем теплоснабжения.

2. Руководителям организаций и учреждений принять меры по утеплению зданий и экономии тепла.

3. Настоящее постановление вступает в силу после его официального опубликования.

4. Комитету по местному самоуправлению, межнациональным отношениям и организационной работе разместить настоящее постановление на официальном сайте администрации муниципального образования Киришский муниципальный район Ленинградской области и опубликовать в газете «Киришский факел».

5. Контроль за исполнением настоящего постановления возложить на заместителя главы администрации по жилищно-коммунальному хозяйству и инфраструктуре Сергееву И.Б.

Глава администрации **О.Г.Дмитриев**

Извещение о предоставлении земельного участка

Администрация муниципального образования Киришский муниципальный район Ленинградской области в соответствии со ст. 39.18 Земельного кодекса Российской Федерации информирует о предоставлении в аренду на 10 лет земельного участка из земель сельскохозяйственного назначения площадью 680 кв.м. по адресу: Ленинградская область, Киришский муниципальный район, Кусинское сельское поселение, разрешенное использование - ведение садоводства.

Граждане, заинтересованные в предоставлении земельного участка, вправе подавать заявления о намерении участвовать в аукционе на право заключения договора аренды такого земельного участка в течение тридцати дней со дня опубликования и размещения извещения.

Заявления подаются лично в письменной форме в течение 30 дней с 03.09.2021 по 03.10.2021 по адресу: Ленинградская обл., г.Кириши, ул. Советская, д.20.

Для ознакомления со схемой расположения земельного участка обращаться в администрацию муниципального образования Киришский муниципальный район Ленинградской области по адресу: Ленинградская обл., г. Кириши, ул. Советская, д.20, зал № 3 (4 этаж), с 9.00 до 16.00.

Администрация Киришского муниципального района.

ПОСТАНОВЛЕНИЕ АДМИНИСТРАЦИИ
МУНИЦИПАЛЬНОГО ОБРАЗОВАНИЯ
КИРИШСКИЙ МУНИЦИПАЛЬНЫЙ РАЙОН
ЛЕНИНГРАДСКОЙ ОБЛАСТИ
от 26 августа 2021 года №1498

О внесении изменений в постановление администрации Киришского муниципального района от 09.02.2018 г. №306 «Об утверждении перечней цен на платные услуги (работы) МКУ «УЗНТ»

В соответствии с протоколом заседания тарифной комиссии муниципального образования Киришский муниципальный район Ленинградской области и муниципального образования Киришское городское поселение Киришского муниципального района Ленинградской области от 20.08.2021 г. №ТАР-ПР-6/2021, администрация Киришского муниципального района, действующая от имени Киришского муниципального района, **ПОСТАНОВЛЯЕТ**:

1. Внести следующие изменения в постановление администрации муниципального образования Киришский муниципальный район Ленинградской области от 09.02.2018 г. №306 «Об утверждении перечней цен на платные услуги (работы) МКУ «УЗНТ» (далее – постановление):

1.1. Приложение к постановлению дополнить пунктом 5 следующего содержания:

«

5	Выполнение специализированных работ по оказанию помощи населению и организациям с использованием техники и специального оборудования	час	2 800,00

».

1.3. Пункты 26, 35, 43, 44 раздела «Муниципальные учреждения муниципального образования Киришский муниципальный район Ленинградской области» и пункты 1, 4 раздела «Муниципальные учреждения муниципального образования Киришское городское поселение Киришского муниципального района Ленинградской области» приложения №3 к постановлению изложить в новой редакции в соответствии с приложением №3 к настоящему постановлению.

1.4. Пункты 35, 42 раздела «Муниципальные учреждения муниципального образования Киришский муниципальный район Ленинградской области» и пункты 1, 4 раздела «Муниципальные учреждения муниципального образования Киришское городское поселение Киришского муниципального района Ленинградской области» приложения № 4 к постановлению изложить в новой редакции в соответствии с приложением № 4 к настоящему постановлению.

1.5. Пункты 35, 42 раздела «Муниципальные учреждения муниципального образования Киришский муниципальный район Ленинградской области» и пункты 1, 4 раздела «Муниципальные учреждения муниципального образования Киришское городское поселение Киришского муниципального района Ленинградской области» приложения № 5 к постановлению изложить в новой редакции в соответствии с приложением № 5 к настоящему постановлению.

2. Комитету по местному самоуправлению, межнациональным отношениям и организационной работе опубликовать настоящее постановление в газете «Киришский факел» (без приложений к нему), опубликовать полный текст постановления с приложением в сетевом издании «Киришский факел», а также разместить на официальном сайте администрации Киришского муниципального района.

3. Настоящее постановление вступает в силу после его издания.

4. Контроль за исполнением настоящего постановления возложить на председателя комитета жилищно-коммунального хозяйства Пахомову Т.В.

Глава администрации **О.Г.Дмитриев**

(с полным текстом постановления и приложениями к нему можно ознакомиться в сетевом издании «Киришский факел» http://kirfakel.ru/)

2. Комитету по местному самоуправлению, межнациональным отношениям и организационной работе опубликовать настоящее постановление в газете «Киришский факел» и разместить на официальном сайте администрации Киришского муниципального района.

3. Настоящее постановление вступает в силу после его официального опубликования.

4. Контроль по применению утвержденной стоимости возложить на руководителя МКУ «УЗНТ».

Глава администрации **О.Г.Дмитриев**

ПОСТАНОВЛЕНИЕ АДМИНИСТРАЦИИ
МУНИЦИПАЛЬНОГО ОБРАЗОВАНИЯ
КИРИШСКИЙ МУНИЦИПАЛЬНЫЙ РАЙОН
ЛЕНИНГРАДСКОЙ ОБЛАСТИ
от 27 августа 2021 года №1508

О внесении изменений в постановление от 05.10.2020 г. №1805 «Об утверждении лимитов потребления энергоресурсов на 2021 год»

В целях корректировки лимитов потребления энергоресурсов, исходя из фактического потребления, администрация Киришского муниципального района, действующая от имени Киришского муниципального района, **ПОСТАНОВЛЯЕТ**:

1. Внести следующие изменения в постановление администрации муниципального образования Киришский муниципальный район Ленинградской области от 05.10.2020 г. №1805 «Об утверждении лимитов потребления энергоресурсов на 2021 год» (далее - постановление):

1.1. Пункты 26, 35, 41, 43, 44 раздела «Муниципальные учреждения муниципального образования Киришский муниципальный район Ленинградской области» и пункты 1, 4 раздела «Муниципальные учреждения муниципального образования Киришское городское поселение Киришского муниципального района Ленинградской области» приложения №1 к постановлению изложить в новой редакции в соответствии с приложением №1 к настоящему постановлению.

1.2. Пункт 26 раздела «Муниципальные учреждения муниципального образования Киришский муниципальный район Ленинградской области» и пункт 1 раздела «Муниципальные учреждения муниципального образования Киришское городское поселение Киришского муниципального района Ленинградской области» приложения № 2 к постановлению изложить в новой редакции в соответствии с приложением № 2 к настоящему постановлению.

ПОСТАНОВЛЕНИЕ АДМИНИСТРАЦИИ
МУНИЦИПАЛЬНОГО ОБРАЗОВАНИЯ
КИРИШСКИЙ МУНИЦИПАЛЬНЫЙ РАЙОН
ЛЕНИНГРАДСКОЙ ОБЛАСТИ
от 26 августа 2021 года №1499

О внесении изменений в Порядок предоставления льгот отдельным категориям граждан по проезду на автомобильном транспорте пригородного сообщения, утвержденный постановлением администрации Киришского муниципального района от 16.12.2016 г. №2812

В соответствии с решением совета депутатов муниципального образования Киришский муниципальный район Ленинградской области от 23.11.2016 г. №24/196 «О предоставлении права льготного проезда гражданам на автомобильном транспорте пригородного сообщения в муниципальном образовании Киришский муниципальный район Ленинградской области», администрация Киришского муниципального района **ПОСТАНОВЛЯЕТ**:

1. Внести следующие изменения в Порядок предоставления льгот отдельным категориям граждан по проезду на автомобильном транспорте пригородного сообщения, утвержденный постановлением администрации Киришского муниципального района от 16 декабря 2016 года №2812 (далее – Порядок):

1.1. Пункт 2.11 Порядка изложить в следующей редакции:

«2.11. Именной проездной билет заверяется подписью председателя комитета экономического развития и инвестиционной деятельности, или лица, официально замещающего его, и печатью Администрации.».

2. Комитету по местному самоуправлению, межнациональным отношениям и организационной работе опубликовать настоящее постановление в газете «Киришский факел» и разместить на официальном сайте администрации Киришского муниципального района.

3. Контроль за исполнением настоящего постановления возложить на исполняющего обязанности председателя комитета экономического развития и инвестиционной деятельности Смелкову И.А.

4. Настоящее постановление вступает в силу со дня его официального опубликования.

Глава администрации **О.Г.Дмитриев**

19 сентября 2021 года
Время сделать правильный выбор
ЛДПР

Благодарности

Выражаем искренние слова признательности индивидуальным предпринимателям **Бурхонидину Имомидиновичу Ниёзматову, Светлане Николаевне Куликовой** и **Екатерине Юрьевне Куропаткиной** за оказание материальной помощи и организацию прекрасного стола для конкурса "Ветеранское подворье". Праздник урожая получился домашним, уютным и очень душевным. Желаем им крепкого здоровья, благополучия, счастья, процветания и стабильности! Спасибо за вашу заботу и поддержку!

***

Благодарим директора Дома культуры Кусинского сельского поселения **Лилию Валерьевну Сальникову** за помощь в проведении конкурса "Ветеранское подворье", прекрасное праздничное оформление зала и фотографирование мероприятия. Желаем ей здоровья, позитивного настроения и успехов в труде!

Совет ветеранов д.Кусино

***

Благодарим председателя Совета ветеранов Киришского района **Татьяну Викторовну Фанину** за помощь в проведении конкурса "Ветеранское подворье". Желаем благополучия, доброго здоровья, позитивной энергии и ещё много-много хороших мероприятий.

Р.В.АРХИПОВА,
председатель первичной организации Совета ветеранов д.Кусино

Пристегнись, отправляясь в дорогу!

В Киришском районе с 26 июля по 15 августа дорожной полицией проведено профилактическое мероприятие «Пристегнись!»

ЗА первое полугодие 2021 года на территории Киришского района в дорожно-транспортных происшествиях получили ранения 9 детей.

ОГИБДД по Киришскому району Ленинградской области напоминает, что согласно действующему законодательству перевозка детей осуществляется в соответствии с требованиями пункта 22.9 Правил дорожного движения Российской Федерации: «Перевозка детей до 12-летнего возраста в транспортных средствах, оборудованных ремнями безопасности, должна осуществляться с использованием детских удерживающих устройств, соответствующих весу и росту ребенка, или иных средств, позволяющих пристегнуть ребенка с помощью ремней безопасности, предусмотренных конструкцией транспортного средства, а на переднем сиденье легкового автомобиля - только с использованием детских удерживающих устройств». Согласно части 3 статьи 12.23 Кодекса об административных правонарушениях Российской Федерации нарушение требований к перевозке детей, установленных ПДД РФ, влечет наложение административного штрафа в размере трех тысяч рублей.

Уважаемые родители-водители! Всегда пристегивайтесь ремнями безопасности и объясняйте ребенку значимость этого действия. Если данное правило автоматически выполняется вами, то оно будет способствовать формированию у ребенка привычки пристегиваться ремнем безопасности. Ремень безопасности для ребенка должен иметь адаптер по росту (чтобы он не был на уровне шеи). Дети до 12 лет должны сидеть в специальном детском удерживающем устройстве (кресле) и занимать безопасные места в автомобиле - середину и правую часть заднего пассажирского сиденья. Учите ребенка правильному выходу из автомобиля через правую дверь, которая находится со стороны тротуара.

При перевозке ребенка в автомобиле ни на минуту не забывайте о его безопасности!

ВЫБОРЫ депутатов Государственной Думы 19 СЕНТЯБРЯ 2021

ВЫБИРАЕМ ВМЕСТЕ!

ТЮРИНА
ТАТЬЯНА
ВЕНЕДИКТОВНА

главный врач Ленинградской областной клинической больницы

Сделай грамотный выбор!

Дорогие земляки!
Вместе с вами за пять лет
мы сделали многое из того,
что нужно каждому жителю
Киришского района.
Предстоит сделать еще больше!
И вместе мы уже знаем,
как добиться результата!

МЫ и ОНИ

Они считают, что могут всё.
Они присвоили себе власть.
Они воруют наши налоги, зарплаты и пенсии.
Они строят дворцы и велят нам затянуть пояса.
Они пытаются внушить нам, что мы бессильны.
Они внушили это многим.
Они уверены, что уже всё решили за нас.
Им есть, что терять.
Они не пускают на выборы неугодных **им** кандидатов.
Они «сушат явку»,
чтобы сомневающиеся не шли голосовать.
Низкая явка – залог их победы.
Победы за счет голосов принуждения
бюджетников и телезрителей "зомбоящика".

Но мы можем и должны победить.
Мы можем и должны прийти на избирательный участок в последний из трех назначенных дней.
Если они уже «проголосовали» за нас,
мы вскроем обман.
Мы отдадим **свой голос за** достойного кандидата – **кандидата от КПРФ.**
Мы можем и должны убедить сделать то же самое всех **своих** родных и близких.
Мы можем и должны стать наблюдателями на выборах, чтобы не дать **им** украсть нашу победу – победу народа, победу большинства.

А они? Они должны уйти.

РОССИЯ • ТРУД • НАРОДОВЛАСТИЕ • СОЦИАЛИЗМ
КПРФ

19 СЕНТЯБРЯ
ВЫБОРЫ
В ЗАКОНОДАТЕЛЬНОЕ СОБРАНИЕ ЛЕНИНГРАДСКОЙ ОБЛАСТИ

ЗА ☑ КПРФ

РОССИЯ • ТРУД • НАРОДОВЛАСТИЕ • СОЦИАЛИЗМ

ЕДИНАЯ РОССИЯ

ЛЕНИНГРАДСКАЯ ОБЛАСТЬ

МЫ ЗА ДОСТУПНУЮ МЕДИЦИНУ

ОТКРЫВАЕМ МОБИЛЬНЫЕ ФЕЛЬДШЕРСКО-АКУШЕРСКИЕ ПУНКТЫ

Детская площадка

На территории Киришского района с 19 июля по 30 сентября проводится профилактическое мероприятие «Детская площадка».

Главная задача - профилактика детского дорожно-транспортного травматизма, привлечение внимания общественности к данной проблеме, повышение культуры поведения, формирования правосознания участников дорожного движения, общая профилактика нарушений Правил дорожного движения РФ с целью снижения количества дорожно-транспортных происшествий.

В первом полугодии 2021 года на территории Санкт-Петербурга и Ленинградской области зафиксирован рост количества ДТП с участием несовершеннолетних (с 291 до 346 случаев) при уменьшении числа погибших в них детей (с 12 до 9) и росте числа раненых детей (с 321 до 377 случаев).

Обучение и приобщение детей к правильному поведению на дорогах является одной из важнейших задач, и должно иметь комплексный разносторонний подход. Несмотря на принимаемые меры, на территории г.Санкт-Петербурга и Ленинградской области увеличился уровень аварийности по собственной неосторожности несовершеннолетних. В 74 дорожно-транспортных происшествиях 72 ребёнка получили телесные повреждения, погибло трое несовершеннолетних. Зафиксирован рост количества ДТП с участием детейпешеходов. В 151 случае два ребенка погибли, 153 несовершеннолетних получили травмы различной степени тяжести.

Установлен рост основных показателей аварийности с участием детей-велосипедистов - 31 ДТП, 30 детей получили телесные повреждения различной степени тяжести, погиб один несовершеннолетний.

ГИБДД предупреждает всех родителей о необходимости строгого контроля за маршрутами передвижения детей, ограничения перемещения юных пешеходов без сопровождения взрослых.

Инспектора обращаются ко всем водителям с предупреждением о внимательности на дороге: юные пешеходы могут появиться неожиданно на проезжей части, выбежать из-за припаркованного транспорта во дворах.

В период проведения мероприятия «Детская площадка» сотрудники Госавтоинспекции проверяют водителей на предмет соблюдения правил перевозки детей-пассажиров.

Уважаемые родители! Проводите со своими детьми беседы о соблюдении Правил дорожного движения РФ. Для того чтобы сохранить ребенку жизнь и здоровье, будьте внимательны к поведению детей на дороге. Учите своих детей быть внимательными и дисциплинированными участниками дорожного движения.

Ваш личный пример - лучшее средство воспитания!

Стоит вспомнить о правилах!

Госавтоинспекция по Киришскому району поздравляет всех школьников, родителей и педагогов с началом нового учебного года.

Для любого школьника 1 сентября - это начало нового жизненного этапа, полного удивительных открытий, важных достижений, маленьких и больших побед. А главной опорой и поддержкой во всех этих вопросах должны стать взрослые - родители и учителя. Именно от эффективного взаимодействия школы и семьи зависит результативность освоения детьми учебных программ, их вовлеченность в процесс обучения. А чтобы учебный год стал для ребят интересным и увлекательным, чтобы ничто не отвлекало их от занятий, наша задача - обеспечить их безопасность.

Первого сентября в День знаний и Правил дорожного движения в очередной раз следует обратить внимание родителей на важность ответственного, серьезного отношения к безопасности детей на дороге. Учите вместе с ними Правила дорожного движения, объясняйте, что их нарушение может иметь самые тяжелые последствия, и ежедневно напоминайте о необходимости осторожного поведения на дороге.

Каждая категория участников дорожного движения должна строго соблюдать Правила и этому детей нужно учить с раннего детства. Юные пешеходы должны твердо знать, где им разрешено переходить проезжую часть, почему необходимо использовать светоотражающие элементы, быть предельно внимательными. Юным пассажирам необходимо понимать, что в транспортном средстве они должны быть пристегнуты. Юные велосипедисты так же, как пешеходы и пассажиры, должны следовать установленным правилам, участвуя в дорожном движении: использовать защитные шлемы, учитывать свой возраст при выезде на проезжую часть дороги. А при желании подростка управлять мопедом, ему необходимо достичь 16-летнего возраста и пройти обучение в автошколе.

Семья всегда являлась ценностным ориентиром для любого человека. Именно поэтому важно прививать своим детям культуру поведения на дороге личным примером.

ОГИБДД по Киришскому району

www.kirfakel.ru
№35 (12093)
2 сентября 2021 года
КФ

Патриотические Киришского района

Куда можно отдать ребенка?

В Киришах и районе ведут свою деятельность различные объединения, работающие с молодежью. Сегодня расскажем о деятельности патриотических организаций.

ВОЕННО-ПАТРИОТИЧЕСКИЙ КЛУБ «ГОТОВ К ТРУДУ И ОБОРОНЕ (СЛАВА РАЗВЕДКЕ)»

Объединение учащихся для проведения совместных занятий и досуга с целью разностороннего развития.

Направления:

- Изучение героических событий отечественной истории, традиций российской армии.
- ОБЖ (самосохранение, оборона, спасение)
- Основы военной и специальной подготовки.
- Активное участие в гражданской жизни общества.

Руководитель: Сергей Александрович Вавилкин.
Телефон: +7-905-284-13-18.

Место проведения занятий:
Будогощский районный Дом культуры, п.Будогощь, ул.Исполкомовская д.1.

С более подробной информацией можно ознакомиться на странице соцсети: https://vk.com/vpkgtosr

КОМАНДА ПЧЁВЖИНСКОГО ПОСЕЛЕНИЯ «БАТАЛЬОН»

Этот коллектив - неотъемлемая часть военно-патриотического клуба «Готов к Труду и Обороне («Слава Разведке»).

Приходите заниматься, совершенствоваться.

Руководитель команды: Вадим Иванович Подлесный.

Руководитель клуба: Сергей Александрович Вавилкин.

Телефон: 8 (81368) 753-89.

Место проведения занятий: Дом культуры, п.Пчёвжа, ул. Клубная, д. 6.

ЦЕНТР ВОЕННО-ПАТРИОТИЧЕСКОГО ВОСПИТАНИЯ «АВАНГАРД»

Это - одно из подразделений Межшкольного учебного комбината. В «Авангарде» проходят занятия для школьников по дополнительным общеобразовательным программам: «Основы военной службы», «Силовая

ОБЩЕСТВЕННАЯ ОРГАНИЗАЦИЯ ГОРОДА КИРИШИ И КИРИШСКОГО РАЙОНА «РАТИБОР»

Работу ведется на протяжении десяти лет.

Направления:

- **Боевое самбо. Воспитанники участвуют в соревнованиях различного уровня, международных, межрегиональных.**
- **Подготовка молодежи к службе в Российской Армии, что включает в себя прыжки с парашютом, работу с оружием, марш-броски, взаимодействие с армией.**

Руководитель: Александр Викторович Прудников.

Тел. 8-911-257-28-18, e-mail: ratibor.kirishi@yandex.ru.

Место проведения занятий: г.Кириши, ул.Декабристов Бестужевых, д.4, 2 этаж.

С более подробной информацией о деятельности организации можно ознакомиться на странице соцсети: http://vk.com/club50570574.

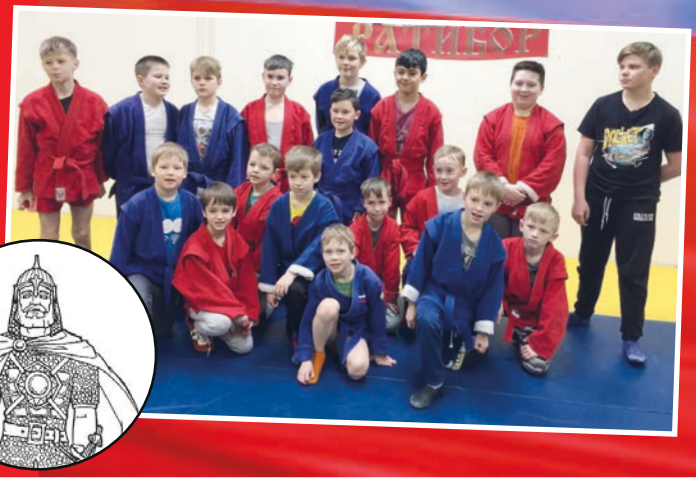

клубы

РЕГИОНАЛЬНАЯ ОБЩЕСТВЕННАЯ ОРГАНИЗАЦИЯ ВЕТЕРАНОВ ПОДРАЗДЕЛЕНИЙ ВОЙСК СПЕЦИАЛЬНОГО НАЗНАЧЕНИЯ «КРЕЧЕТ»

Занимается подготовкой молодого поколения к службе в рядах вооруженных сил Российской Федерации. Инструктора РОО «Кречет» прошли службу в Вооруженных силах РФ, это - ветераны боевых действий, сотрудники силовых структур, спортсмены разрядники с высшим педагогическим образованием.

Направления:
- огневая подготовка
- строевая подготовка
- тактико-специальная подготовка
- высотная подготовка
- военно-полевые выходы
- проведение торжественно-траурных мероприятий
- мониторинг и сопровождение на момент службы в рядах ВС РФ
- проведение занятий по рукопашному бою: ударно-бросковая техника, физическая подготовка, акробатические элементы.

Место проведения занятий:
г.Кириши, ул.Ленинградская, дом 6.
Телефон: 8-921-776-98-94

гимнастика», «Юные защитники Отечества», «Волонтёры 21 века», «Рукопашный бой», «Юные инспекторы дорожного движения», «Пограничная застава», «Рота почётного караула» и «Юный спасатель». А ещё Центр «Авангард» - это учебные (военные) сборы, конкурсы, акции, экскурсии, районный Фестиваль знамённых групп, детско-юношеские соревнования «Безопасное колесо», оборонно-портивная игра «Зарница» с выездом в Будогощь. Центр «Авангард» - это воспитание настоящего гражданина, патриота, будущего защитника Отечества! Все занятия проводятся бесплатно.

Руководитель: Андрей Валентинович Самойлов.

Место проведения занятий: г.Кириши, пл. 60-летия Октября, д.1.

Телефон: 8 (81368) 221-40

ВОЕННО-ПАТРИОТИЧЕСКИЙ КЛУБ С ПРАВОСЛАВНЫМ УКЛОНОМ «ПРАВОСЛАВНАЯ ДРУЖИНА»

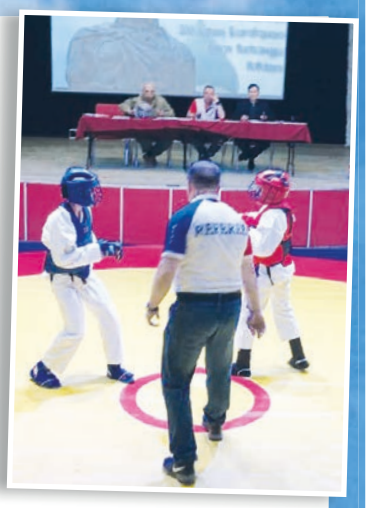

Основное направление деятельности - подготовка к службе в армии и военным училищам.

Направления:
- изучение навыков армейского рукопашного боя, боевого самбо, вольной борьбы
- военно-прикладное искусство
- военно-полевые выходы
- подготовка подрастающего поколения к военной службе, военным училищам и воспитание уважения к армии РФ.
- воспитание гражданственности, патриотизма и любви к Родине.
- воспитание бережного отношения к героическому прошлому нашего народа, землякам;
- информационная безопасность.
- фланкировка шашкой (казачьей)

Руководитель: Антон Валерьевич Васильев.

Телефон: 8-999-028-91-96.

Место проведения занятий: молодежно-досуговый центр «Восход», Кириши, ул.Мира, 15.

ВОСКРЕСНАЯ ШКОЛА СВЯТО-ТРОИЦКОГО ХРАМА

Здесь ждут детей от 5 лет и взрослых до 60 лет. Занятия проводятся по расписанию и согласно программам, утверждёнными духовным руководителем школы, настоятелем Свято-Троицкого храма протоиереем Николаем Муравлевым. В Воскресной школе есть хор, театральная студия «Воскресение», кружок декоративно-прикладного искусства, кружок плетения кружева на коклюшках. Занятия проходят по субботам.

Руководитель: Татьяна Васильевна Голубева.

Место проведения занятий: МУК «Межшкольный Учебный комбинат», г.Кириши, пл. 60-летия Октября, д.1.

Нотариальная контора
☎ 536-20
пр.Героев, д.16, 1 этаж, офис 112
нотариус
Галина Тихоновна МАГЕРАМОВА
Лицензия №0014000 от 23.05.1995 г. Мин. юстиции РФ. Реклама.

ТРЕБУЮТСЯ ОХРАННИКИ
(работа в г. Кириши)
Зарплата: 20 000-23 000 руб./мес.
Тел.: 8 (901) 317-17-18,
8 (901)315-38-38

теплицы
www.sadsmeta.ru
СУПЕР вариант!
1,9х4 арка - 16000
2х4 капля - 19000
- Каркасы из квадратной оцинкованной трубы
- Поликарбонат с защитой от ультрафиолета
- Поставляем полный комплект + фундамент
Различные размеры теплиц всегда в наличии!
8(921)252-21-15 Реклама.

ПРИГЛАШАЕМ НА РАБОТУ
ОПЕРАТОРА ТЕХНОЛОГИЧЕСКИХ УСТАНОВОК
• Зарплата 50 тысяч руб. "на руки", перспективы карьерного роста.
• Работа на территории БХЗ (развозка из центра г.Кириши).
Тел. +7 (981) 821-42-74

Мастерская ИП Мосичева И.С.
ПАМЯТНИКИ
из природного камня
----- от простых до элитных -----
Сделано с любовью, красиво и качественно
• Изготовление различных форм, любых размеров и окраски
• Хранение - БЕСПЛАТНО
• Установка «под ключ»
• Гарантия качества
• Рассрочка платежа
ИЗ МЕТАЛЛА:
•кресты •раковины
•ограды •столики
•скамейки
Выставка памятников и крестов (новинки!)
Наш сайт: человекабольшенет.рф
Группа «ВКонтакте»: vk.com/pamyatniki_iz_prirodnogo_kamnya
ул.Комсомольская,16А
8-931-962-30-62
ПН-ПТ: 10.00-18.00, обед: 14.00-15.00
СБ: 10.00-15.00, ВС. - выходной
пр.Героев, 11
(рядом с магазином «ШАНС»)
8-921-641-96-59
ПН-ПТ: 09.00-17.00, без обеда
СБ: 09.00-15.00, ВС. - выходной
Реклама.

КУПИМ ОТЕЧЕСТВЕННЫЕ И ИМПОРТНЫЕ АВТОМОБИЛИ НА РАЗБОРКУ
♦Оплата на месте осмотра ♦Вывоз - бесплатно
Тел. 8-964-342-08-65
На правах рекламы.

ОСТОРОЖНО, НЕФТЕПРОВОД!

На территории Киришского района Ленинградской области проходит трасса магистрального нефтепровода ООО «Транснефть - Балтика», являющегося опасным производственным объектом.

Для обеспечения безопасной эксплуатации объектов магистральных нефтепроводов и исключения возможности их повреждения вдоль трассы устанавливаются **охранные зоны в 25 метров** от оси трубопровода с каждой стороны.

В охранных зонах магистральных нефтепроводов без письменного разрешения ООО «Транснефть - Балтика»

ЗАПРЕЩАЕТСЯ

производить любые постройки и сооружения, строительно-монтажные работы, располагать полевые станы, размещать свалки, устраивать стрельбища, прокладывать дороги, устраивать переезды, прокладывать различные подземные и надземные коммуникации.

Кроме того, **на расстоянии 150 метров** от магистрального трубопровода в каждую сторону устанавливается зона минимально допустимых расстояний, в пределах которой без согласования ООО «Транснефть-Балтика» также **запрещается** строительство, возведение построек, организация стоянок автомобильного транспорта и пр.

Лица, совершившие умышленные действия в отношении объектов и имущества магистральных трубопроводов, его безопасной эксплуатации привлекаются к УГОЛОВНОЙ ответственности:

- **п.3 Статьи 158 УК РФ** – хищение нефти и нефтепродуктов – лишение свободы сроком до шести лет со штрафом;
- **Статья 215.3 УК РФ** – приведение в негодность нефтепроводов, нефтепродуктопроводов – лишение свободы сроком до восьми лет;
- **Статья 167 УК РФ** – умышленные уничтожение или повреждение имущества – лишение свободы на срок до пяти лет.

Уважаемые граждане, руководители предприятий, организаций, учебных заведений, собственники земельных участков, землепользователи, землевладельцы!

При обнаружении выхода нефти на трассе нефтепровода немедленно сообщите об инциденте в ближайшие отделения полиции, администрации сельских округов, пожарные части, а также по телефонам диспетчерской службы ООО «Транснефть - Балтика»: **г.Санкт-Петербург, (812)380-62-22, 380-62-21 (круглосуточно) или по телефону 02.**

ЗАКУПАЕМ ДОРОГО
ЛЮБЫЕ ИКОНЫ
самовары, картины, статуэтки, часы, кресты, пасхальные яйца, колокола, серебро и многое другое
8-952-483-86-86
ВЫЕЗД И ОЦЕНКА БЕСПЛАТНО
Реклама.

КУПЛЮ ДОРОГО РОГА
8-921-197-24-89
ВЫЕЗД НА ДОМ БЕСПЛАТНО
Реклама.

ОТДЕЛ РЕКЛАМЫ:
238-56

АГЕНТСТВО пр.Героев, д.16, 1 этаж, офис 109 а (центральный холл)
ул.Строителей, д.2 (вход рядом с МФЦ)
группа «ВКонтакте»: vk.com/vnkirishi
Ваша Недвижимость
СРОЧНЫЙ ВЫКУП КВАРТИР ☎8-911-750-80-00
• ПОКУПКА • ПРОДАЖА
• ОБМЕН ВАШЕЙ НЕДВИЖИМОСТИ
• СОПРОВОЖДЕНИЕ СДЕЛОК
магазин на АВИТО avito.ru/vnkirishi
Свыше 2000 успешных сделок за 21 год работы.
Работа с ипотекой, субсидиями, жилищными сертификатами и материнским капиталом.
Бесплатные консультации.
532-88, 541-50
8-911-750-80-00 (Евгений Леонидович Погодин)
8-952-370-11-54 (Светлана Евгеньевна Изовит)
8-952-200-94-66 (Галина Кронидовна Котина)
8-921-408-01-11 (Роман Сергеевич Римша)
8-921-954-50-97 (Александр Суханов)
8-911-155-00-22 (Роман Сергеевич Ганько)
8-921-860-86-90 (Мария Викторовна Канцева)
Реклама.

ООО “Уни-Блок”
ПРИНИМАЕМ ЛОМ ЧЁРНЫХ и ЦВЕТНЫХ МЕТАЛЛОВ
Высокие цены всегда!
Оплата наличными
Адрес: г.Кириши, пр.Победы, д.25
ежедневно с 8.00 до 21.00
8-921-855-54-81
Реклама.

ВАШ ДОМ
ЦЕНТРАЛЬНОЕ АГЕНТСТВО НЕДВИЖИМОСТИ
ПОКУПКА * ПРОДАЖА
ОБМЕН * АРЕНДА
НЕДВИЖИМОСТИ
СРОЧНЫЙ ВЫКУП КВАРТИР
Кириши, пр.Героев,16, офис 112А (1 этаж)
vk.com/vdkirishi
avito.ru/vdkirishi
*55-195 * +7-965-019-07-55 * +7-906-225-05-69
Реклама.

ПРОДАЁМ
КУР-НЕСУШЕК от 120 дней.
БЕСПЛАТНАЯ ДОСТАВКА от 5 шт.
Тел.: 8-958-100-27-48. САЙТ: NESUSHKI.RU
Реклама.

ТРК Кириши

06:00 «Новости. Кириши в деталях» 12+ (повтор в 07:00, 09:00, 13:00, 18:00 и 21:00)
10:00 Док.фильм «Чернобыль. Эпизод 4. Уроки Чернобыля» 12+
11:00 «ProКниги». Выпуск 45, 2020 г. 12+
11:15 Цикл передач «Музей природы в г.Кириши». Ладожская нерпа. 12+

Первый

05:00, 08:00, 09:25 "Доброе утро"
07:00 "Выборы-2021"
09:00, 12:00, 15:00, 18:00 Новости
09:50 "Жить здорово!" 16+
10:55, 02:35 "Модный приговор" 6+
12:15, 17:00 "Время покажет" 16+
15:15, 03:25 "Давай поженимся!" 16+
16:00, 04:00 "Мужское / Женское" 16+
18:40 "Человек и закон" 16+
19:45 "Поле чудес" 16+
21:00 Время
21:30 "Голос 60+" 12+
23:25 "Вечерний Ургант" 16+
00:20 Д/ф "Азнавур глазами Шарля" 12+
01:50 "Наедине со всеми" 16+
04:40 Д/с "Россия от края до края" 12+

Россия-1

05:00, 09:25 "Утро России"
09:00, 14:30, 20:45 Вести. Местное время
09:55 "О самом главном" Ток-шоу 12+
11:00, 14:00, 17:00, 20:00 Вести
11:35 "Судьба человека с Борисом Корчевниковым" 12+
12:45, 18:45 "60 Минут" Ток-шоу 12+
14:55 Т/с "Тайны следствия" 16+
17:15 "Андрей Малахов. Прямой эфир" 16+
21:00 "Шоу Большой Страны" 12+
23:20 "100ЯНОВ" 12+
01:40 Х/ф "Берег Надежды" 12+

Пятый

05:00, 09:00, 13:00 "Известия" 16+
05:45, 06:25, 07:10, 08:05 Т/с "Операция "Горгона" 16+
09:25, 10:20, 11:15, 12:05 Т/с "Снайпер 2. Тунгус" 16+
13:25, 14:15, 15:05, 16:00 Т/с "Снайпер. Оружие возмездия" 16+
16:50, 17:50 Т/с "Условный мент 2" 16+
18:40, 19:35, 20:20, 21:15, 22:05, 22:55 Т/с "След" 16+
23:45 "Светская хроника" 16+
00:45, 01:35, 02:20, 02:55, 03:30, 04:10, 04:55 Т/с "Последний мент" 16+

НТВ

04:45 Т/с "Глаза в глаза" 16+
06:30 "Утро. Самое лучшее" 16+
08:00, 10:00, 13:00, 16:00, 19:00 Сегодня
08:25, 10:25 Т/с "Морские дьяволы. Рубежи Родины" 16+
13:25 "Чрезвычайное происшествие" 16+
14:00 "Место встречи" 16+
16:25 "ДНК" 16+
17:30 "Жди меня" 12+
18:30, 19:40 Т/с "Пёс" 16+
23:30 "Своя правда" 16+

ТНТ

07:00, 07:30 "ТНТ. Gold" 16+
07:55, 08:25, 09:00, 09:30, 10:00, 10:30, 11:00, 11:30, 12:00, 12:30 Т/с "СашаТаня" 16+
13:00, 13:30, 14:00, 14:30 Т/с "Универ. Новая общага" 16+
15:00, 16:00, 17:00, 18:00, 19:00 "Однажды в России. Спецдайджест" 16+
20:00 Т/с "Однажды в России" 16+
21:00 "Комеди Клаб" 16+
22:00, 04:05, 04:55, 05:45 "Открытый микрофон" 16+
23:00 "Импровизация. Команды" 16+
00:00 "Такое кино!" 16+
00:35, 01:30, 02:20 "Импровизация" 16+
03:15 "Comedy Баттл" 16+
06:30 "ТНТ. Best" 16+

МАТЧ ТВ

06:00, 09:00, 11:55, 14:50, 18:50, 02:30 Новости
06:05, 12:00, 15:50, 22:30 Все на Матч! 12+
09:05, 12:35 Специальный репортаж 12+
09:25 Т/с "Пять минут тишины" 12+
11:25 I Игры стран СНГ 0+
12:55, 14:55 Футбол. Международный турнир "Кубок Легенд" 0+
13:50 Танковый биатлон 0+
16:40 Х/ф "Убийство Салазара" 16+
18:55 Формула-1. Гран-при Италии. Квалификация 0+
20:05 Х/ф "Стритрейсеры" 16+
23:25 "Точная ставка" 16+
23:45 Х/ф "Легенда о Брюсе Ли" 12+
01:45 Профессиональный бокс. Эдгард Москвичев против Геннадия Мартиросяна 16+
02:35 Д/с "Спортивные прорывы" 12+
03:00 Бокс. Bare Knuckle FC. Дакота Кокрейн против Майка Ричмена. Сэм Шумейкер против Джоша Бернса 16+

ТВ-Центр

06:00, 07:50 "Настроение"
07:35 "Выборы-2021" 12+
08:15 Х/ф "Гений" 12+
11:30, 14:30, 17:50 События 16+
11:50 "Петровка, 38" 16+
12:10, 14:00, 15:10 Т/с "Золотая кровь" 12+
14:55 "Город новостей" 16+
16:40 Д/ф "Роковой курс. Триумф и гибель" 12+
18:15 Х/ф "Красавица и воры" 12+
20:10 Х/ф "Ночной переезд" 12+
22:10 "Приют комедиантов" 12+
00:00 Д/ф "Жан Маре. Игры с любовью и смертью" 12+
00:50 Д/ф "Михаил Зощенко. История одного пророчества" 12+
01:30 Т/с "Коломбо" 12+
05:05 "10 самых... Хочу и пою!" 16+

РЕН ТВ

05:00 "Военная тайна" 16+
06:00, 09:00 Документальный проект 16+
07:00 "С бодрым утром!" 16+
08:30, 12:30, 16:30, 19:30 Новости 16+
11:00 "Как устроен мир" 16+
12:00, 16:00, 19:00 "Информационная программа 112" 16+
13:00 "Загадки человечества" 16+
14:00 "Невероятно интересные истории" 16+
15:00 Д/п "Засекреченные списки" 16+
17:00 "Тайны Чапман" 16+
18:00 "Самые шокирующие гипотезы" 16+
20:00 Х/ф "Джанго освобожденный" 16+
23:20 Х/ф "Гемини" 16+
01:35 Х/ф "Черная месса" 16+
03:30 Х/ф "Призрачная красота" 16+

МИР

05:00, 14:10, 16:15 "Дела судебные. Битва за будущее" 16+
05:20, 06:05, 15:05 "Дела судебные. Новые истории" 16+
06:35 Х/ф "Я шагаю по Москве" 12+
08:00, 10:20 Т/с "Линия Марты" 12+
10:00, 13:00, 16:00, 19:00 Новости
10:10 "В гостях у цифры" 12+
13:15 "Дела судебные. Деньги верните!" 16+
16:55 Х/ф "Гараж" 12+
19:15 Ток-шоу "Слабое звено" 12+
20:15 "Игра в кино" 12+
21:00 "Всемирные игры разума" 12+
21:40 Х/ф "Знахарь" 16+
00:25 Х/ф "Формула любви" 0+
02:00 Х/ф "Найти мужа Дарье Климовой" 12+
04:05 Х/ф "Моя любовь" 6+

ЗВЕЗДА

06:05, 22:55 Д/с "Оружие Победы" 6+
06:15, 01:45 Х/ф "Безотцовщина" 12+
08:45, 09:20, 10:05 Х/ф "Солдат Иван Бровкин" 0+
09:00, 13:00, 18:00, 21:15 Новости дня
10:00, 14:00 Военные новости
11:20 "Открытый эфир" 12+
13:20 Д/с "Сделано в СССР" 6+
13:40, 14:05 Х/ф "Бой местного значения" 16+
16:00 Х/ф "Тихая застава" 16+
18:40, 21:25 Т/с "Танкист" 12+
23:10 "Десять фотографий" 6+
00:00 Х/ф "Строгая мужская жизнь" 12+
03:15 Х/ф "Плата за проезд" 12+
04:45 Д/ф "Легендарные самолеты. И-16. Участник семи войн" 6+

СТС

06:00, 05:50 "Ералаш" 0+
06:15 М/с "Приключения Вуди и его друзей" 0+
06:50 М/с "Том и Джерри" 0+
08:40 Т/с "Воронины" 16+
10:10 Х/ф "Хэнкок" 16+
12:00 Т/с "Пищеблок" 16+
13:00 "Уральские пельмени. СмехBook" 16+
13:10, 19:30 Шоу "Уральских пельменей" 16+
21:00 Х/ф "Красотка" 16+
23:25 Х/ф "Пятьдесят оттенков серого" 18+
01:55 Х/ф "На пятьдесят оттенков темнее" 18+
03:45 "6 кадров" 16+

ТВ-3

06:00 Мультфильмы 0+
08:30 "Добрый день с Валерией" 16+
09:30, 10:05, 10:40, 17:25, 18:00, 18:30, 19:00 Т/с "Слепая" 16+
11:15 "Новый день" 12+
11:50, 12:25, 13:00, 13:35, 14:10, 15:45, 16:20 Д/с "Гадалка" 16+
14:40 "Вернувшиеся" 16+
16:55 Д/с "Знаки Судьбы" 16+
19:30 Х/ф "Охотники на ведьм" 16+
21:15 Х/ф "Робин Гуд: Начало" 16+
23:30 Х/ф "Ужастики: Беспокойный Хэллоуин" 6+
01:15 Х/ф "Хэллфест" 18+
02:30, 03:15, 04:00 "Властители" 16+
04:45 "Тайные знаки. Фобии большого города" 16+
05:30 "Тайные знаки. Суеверность" 16+

Культура

06:30, 07:00, 07:30, 08:30, 10:00, 15:00, 19:30, 23:40 Новости культуры
06:35 "Пешком..."
07:05 "Правила жизни"
07:35, 18:35 Д/ф "Планеты"
08:35 Цвет времени.
08:45 "Театральная летопись"
09:10 Т/с "Симфонический роман"
10:15 Х/ф "Медведь"
11:10 Д/ф "Утро твое, Москва!"
12:25 Т/с "Шахерезада"
13:30 Власть факта.
14:15 "Выкрутасы Гарри Бардина"
14:40 "Русский плакат"
15:05 Письма из провинции.
15:35 "Энигма"
16:15 Цвет времени.
16:25 Т/с "Джонатан Стрендж и мистер Норрелл"
17:25, 01:40 На фестивале "Музыкальный олимп"
19:45 Д/ф "Мотылёк"
20:30 Линия жизни.
21:25 Х/ф "Не было печали"
22:35 "2 Верник 2"
00:00 Х/ф "Остановившаяся жизнь"

Домашний

06:30 "6 кадров" 16+
06:50, 01:55 Т/с "Реальная мистика" 16+
07:45 "По делам несовершеннолетних" 16+
09:25 "Давай разведемся!" 16+
10:30, 04:25 "Тест на отцовство" 16+
12:40, 03:35 Д/с "Понять. Простить" 16+
13:50, 02:45 Д/с "Порча" 16+
14:20, 03:10 Д/с "Знахарка" 16+
14:55 Х/ф "Семейный портрет" 16+
19:00 Т/с "Сильная женщина" 16+
23:45 "Про здоровье" 16+
00:00 Х/ф "Золушка с райского острова" 12+
06:05 "Домашняя кухня" 16+

Лен ТВ 24

06:00 «Будим в будни» (6+)
09:00 «Мама Люба» (12+)
11:00 «ЛенТВ24 Новости» (6+)
11:10 «Затерянные во льдах» (12+) (с субтитрами)
13:00 «ЛенТВ24 Новости» (6+)
13:10 «Только ты» (0+)
15:00 «ЛенТВ24 Новости» (6+)
15:10 «ЛенТВ24 Актуальный разговор» (6+)
15:30 «Такая работа» (16+)
17:00 «ЛенТВ24 Новости» (6+)
17:10 «Отличница» Сериал. (12+)
19:00 «ЛенТВ24 Акценты» (12+)
19:30 «Иосиф Кобзон. Дар от мамы» (12+)
20.30 «ЛенТВ24 Акценты» (12+)
21:00 «Гонка века» (16+)
23:00 «Живые символы планеты» (12+)
23:30 «ЛенТВ24 Акценты» (12+)
00:00 «Как я стал русским» Сериал. (16+)
00:30 «Слоны могут играть в футбол» (16+)
02:20 «Итальянец» (16+)
03:45 «Люди РФ» (12+)
04:10 «Такая работа» Сериал. (16+)
04:50 «Наше кино. История большой любви» (12+)
05:30 «Как я стал русским» Сериал. (16+)

ПО СВОДКАМ УЗНТ

Пожары

27 августа поступила информация, что во дворе на ул.Нефтехимиков, 29 дымится иномарка. Дежурная смена ПЧ-58 выехала на пожар, который был ликвидирован за несколько минут. Сгорел моторный отсек машины. Пострадавших нет. Причина устанавливается.

Происшествия

23 августа на трассе Кириши-Смолино произошло ДТП, в ходе которого в кювете оказалась иномарка. Машина опрокинулась. Пассажирка 1961 г.р. госпитализирована с ушибом головы.

27 августа в больницу с отравлением большим количеством препарата «Валосердин» доставлена 17-летняя девушка. Семья благополучная, на учете не состоит. Девушка в коме.

28 августа в Кусинском поселении на территории дачного садоводства «Энергетик» легковой автомобиль «Daewoo Matiz» травмировал пешехода.

29 августа за ж/д мостом на реке Волхов оказалась проколота лодка, в которой находились взрослый с пятилетним ребенком. Спасатели УЗНТ бросились на вызов. Помощь подоспела вовремя: путешественники пересажены в катер, лодка отбуксирована к берегу. Медицинская помощь не потребовалась.

Заблудившиеся

24 августа в Кусинском поселении заблудились в лесу пожилые люди. Через полтора часа заблудившиеся вышли на дорогу к автомобилю соседа по даче, он подавал звуковые сигналы.

25 августа на кусинских дачах искали в лесу 80-летнюю женщину, она ушла в лес днем и уже через час поняла, что плутает. На поиски выехал наряд полиции. Позже заблудившаяся вышла на звук клаксона полицейской машины.

26 августа, в 21:46, стало известно, что заблудился в лесу вблизи дач Посадникова Острова 46-летний мужчина, который отправился туда в 19:00. В 22:50 поисковики отряда «Отклик» вывели заблудившегося из леса.

27 августа заблудился в лесу 56-летний грибник. На поиски выехал наряд полиции и участники отряда «Лиза Алерт». В 01:20 заблудившегося начали выводить из леса участники поисковой группы.

В тот же день у кусинского дачного массива потерялась в лесу пожилая женщина с ребенком. Наряд полиции выехал на поиски. В 18:05 заблудившиеся вышли на автодорогу по звукам голоса тех, кто их искал.

29 августа дважды в УЗНТ поступали сообщения о потерявшихся грибниках. Две пожилые женщины плутали за пансионатом «Приозерный» в Будогощи. Их пытались найти, прочесывая сосновый лес на автомобиле. Спасли заблудившихся случайно встреченные в лесу люди. Возле деревни Иконово Пчевского поселения не мог найти дорогу 77-летний грибник, диабетик. Известно, что в лес он ушел без телефона, воды, еды и инсулина, который необходимо колоть дважды в сутки. Долгие поиски результата в тот день не дали.

Технологические нарушения

23 августа, с 09:35 до 15:12, была отключена электроэнергия в деревнях Горчаково, Порог, Борутино Пчевжинского поселения.

24 августа, с 12:00 до 21:10, не было холодной воды в некоторых домах на ул. Пионерской, пр.Ленина, ул. Мира, детском саду №1. Причиной стала утечка в изношенных сетях. Был организован подвоз воды в автоцистерне.

24 августа на 4 часа частично отключилась электроэнергия в домах Будогощи.

Работа в системе «112»

В период с 23 по 29 августа на пульт системы «112» поступила 161 ситуационная карточка.

Информация подготовлена на основе данных, предоставленных МКУ «УЗНТ»

www.kirfakel.ru
№35 (12093)
2 сентября 2021 года
КФ

ТРК Кириши

09.00 Новости спорта. 12+
09:05 Цикл передач «Музей природы в г.Кириши». Серии 11-13. 12+
11:00 «ProКниги». Выпуск 41-45, 2020 г. 12+
15:00 «Гость программы» (повтор) 12+
19.00 «События недели» 12+

Первый

06:00 "Доброе утро. Суббота"
09:45 "Слово пастыря" 0+
10:00, 12:00 Новости
10:15 Д/ф "20 лет спустя. Загадка одиннадцатого сентября" 16+
12:15 "Видели видео?" 6+
13:55 Ко дню рождения Иосифа Кобзона. "Песня моя - судьба моя" 16+
16:00 "Кто хочет стать миллионером?" 12+
17:35 "Горячий лед". Фигурное катание. Олимпийский сезон. Сильнейшие фигуристы сбор-ной России 0+
19:10 "Сегодня вечером" 16+
21:00 Время
21:20 "Клуб Веселых и Находчивых. Летний Кубок-2021" 16+
23:30 К 60-летию Милен Фармер 12+
01:20 "Наедине со всеми" 16+
02:05 "Модный приговор" 6+
02:55 "Давай поженимся!" 16+

Россия-1

05:00 "Утро России. Суббота"
08:00 Вести. Местное время
08:20 Местное время. Суббота
08:35 "По секрету всему свету"
09:00 "Формула еды" 12+
09:25 "Пятеро на одного"
10:10 "Сто к одному"
11:00 Вести
11:30 "Юмор! Юмор! Юмор!!!" 16+
14:00 Х/ф "Жили-были" 12+
15:50 Х/ф "От печали до радости" 12+
18:00 "Привет, Андрей!" 12+
20:00 Вести в субботу
21:00 Х/ф "Золотой папа" 16+
01:10 Х/ф "Сваты" 16+
03:30 Х/ф "Сваты 2" 16+

Пятый

05:00, 05:30, 06:10, 06:50, 07:30, 08:15 Т/с "Последний мент" 16+
09:00 "Светская хроника" 16+
10:00, 10:55, 11:40, 12:35 Т/с "Свои 2" 16+
13:25, 14:15, 15:05, 16:00, 16:50, 17:40 Т/с "Великолепная пятерка 2" 16+
18:35, 19:20, 20:10, 21:00, 21:40, 22:25, 23:10 Т/с "След" 16+
00:00 "Известия. Главное" 16+
00:55, 01:45, 02:25, 03:05, 03:45, 04:20 Т/с "Такая работа" 16+

НТВ

04:55 Х/ф "Куркуль" 16+
06:40 "Кто в доме хозяин?" 12+
07:20 "Смотр" 0+
08:00, 10:00, 16:00 Сегодня
08:20 "Готовим с Алексеем Зиминым" 0+
08:50 "Поедем, поедим!" 0+
09:25 "Едим дома" 0+
10:20 "Главная дорога" 16+
11:00 "Живая еда" 12+
12:00 "Квартирный вопрос" 0+
13:05 "Однажды..." 16+
14:00 "Своя игра" 0+
16:20 "Следствие вели..." 16+
18:00 "Фактор страха" 12+
19:00 "Центральное телевидение" 16+
20:20 "Секрет на миллион" 16+
22:40 "Ты не поверишь!" 16+
23:40 "Международная пилорама" 16+
00:30 "Квартирник НТВ у Маргулиса" 16+
01:40 "Дачный ответ" 0+
02:30 Т/с "Адвокат" 16+

ТНТ

07:00, 07:30 "ТНТ. Gold" 16+
07:55, 08:30, 09:00, 10:00, 10:30, 11:00, 11:30, 12:00 Т/с "СашаТаня" 16+
09:30 "Битва дизайнеров" 16+
12:30, 13:00, 13:35, 14:10, 14:40, 15:10, 15:40, 16:15, 16:45, 17:15, 17:50, 18:20, 18:55, 19:25, 19:55, 20:25 Т/с "Жуки" 16+
21:00 "Новые танцы" 16+
23:00 "Секрет" 16+
00:00 Х/ф "Отпетые мошенники" 16+
02:05, 02:55 "Импровизация" 16+
03:45 "Comedy Баттл" 16+
04:30, 05:20 "Открытый микрофон" 16+
06:10, 06:35 "ТНТ. Best" 16+

МАТЧ ТВ

06:00 Бокс. Bare Knuckle FC. Дакота Кокрейн против Майка Ричмена. Сэм Шумейкер против Джоша Бернса 16+
07:30, 09:00, 12:00, 14:50, 18:50, 02:30 Новости
07:35, 12:05, 18:00, 21:25, 23:45 Все на Матч! 12+
09:05 М/ф "Спортландия" 0+
09:20 Х/ф "Игры киллеров" 16+
11:30 I Игры стран СНГ 0+
12:25 Х/ф "Стритрейсеры" 12+
14:55 Футбол. Международный турнир "Кубок Легенд" Финал 0+
15:45 Профессиональный бокс. Александр Беспутин против Маурисио Пинтора 16+
17:25 Формула-1. Гран-при Италии. Спринт-квалификация 0+
18:55 Бокс. Bare Knuckle FC. Дакота Кокрейн против Майка Ричмена 16+
19:25 Футбол. Чемпионат Германии. "Лейпциг" - "Бавария" 0+
21:45 Смешанные единоборства. ACA. Фелипе Фроес против Левана Макашвили. Даниэль Омельянчук против Евгения Гончарова 16+
00:45 Волейбол. Чемпионат Европы. Мужчины. 1/8 финала 0+
02:35 Гандбол. Лига чемпионов. Женщины. "Ростов-Дон" (Россия) - "Брест" (Франция) 0+
04:00 Х/ф "Эдди "Орёл" 16+

ТВ-Центр

05:30 Х/ф "Красавица и воры" 12+
07:10 "Православная энциклопедия" 6+
07:50 Д/ф "Михаил Козаков. Почти семейная драма" 12+
08:35 Х/ф "Покровские ворота" 0+
11:30, 14:30, 23:45 События 16+
12:00 День Москвы. Церемония открытия
13:00, 14:45 Х/ф "Петровка, 38" 12+
15:10 Х/ф "Огарева, 6" 12+
17:00 Х/ф "Закаты и рассветы" 12+
21:00 "В центре событий" 16+
22:15 "Право знать!" Ток-шоу 16+
00:00 "Девяностые. Менты" 16+
00:50 "Прощание. Борис Березовский" 16+
01:30 "Дом культуры 2.0". Специальный репортаж 16+
02:00 "Хватит слухов!" 16+
02:20 "Советские мафии. Рыбное дело" 16+
03:05 "Удар властью. Муаммар Каддафи" 16+
03:45 Д/ф "Любимцы вождя" 12+
04:25 Д/ф "Личный фронт красных маршалов" 12+
05:05 Х/ф "Сердца четырех" 0+

РЕН ТВ

05:00 "Невероятно интересные истории" 16+
06:40 Х/ф "Авангард: Арктические волки" 12+
08:30 "О вкусной и здоровой пище" 16+
09:05 "Минтранс" 16+
10:05 "Самая полезная программа" 16+
11:15 "Военная тайна" 16+
13:15 "СОВБЕЗ" 16+
14:20 Д/п "Еду как хочу!" 16+
15:20 Д/п "Засекреченные списки. 16 полезных вещей, которые нас уничтожат" 16+
17:25 Х/ф "Первый мститель" 12+
19:50 Х/ф "Первый мститель: Другая война" 12+
22:30 Х/ф "Бегущий по лезвию 2049" 16+
01:30 Х/ф "Башни-близнецы" 16+
03:35 "Тайны Чапман" 16+

МИР

05:00 Х/ф "Моя любовь" 6+
05:25 Мультфильмы 0+
06:00 "Всё, как у людей" 6+
06:15 Х/ф "Я шагаю по Москве" 12+
07:50 Д/ф "Рак боится смелых" 12+
08:25 "Исторический детектив" 12+
09:00 Ток-шоу "Слабое звено" 12+
10:00 Погода в мире
10:10 Х/ф "А зори здесь тихие" 12+
14:05, 16:15, 19:15 Т/с "Государственная граница" 12+
16:00, 19:00 Новости
00:55 Х/ф "Корона Российской империи, или Снова неуловимые" 6+
03:10 "Наше кино. История большой любви. Неуловимые мстители" 12+
03:35 Т/с "Любовь и море" 12+

ЗВЕЗДА

05:30 Х/ф "Тайна двух океанов" 6+
08:00, 13:00, 18:00 Новости дня
08:15 Х/ф "Тайна двух океанов" 6+
08:40 "Морской бой" 6+
09:45 "Круиз-контроль" 6+
10:15 "Легенды цирка с Эдгардом Запашным" 6+
10:45 Д/с "Загадки века. Британский шпион при дворе Николая II" 12+
11:35 "Улика из прошлого. Двойники на службе государства" 16+
12:30 "Не факт!" 6+
13:15 "СССР. Знак качества" 12+
14:05 "Легенды кино" 6+
14:55 Х/ф "Солдат Иван Бровкин" 0+
16:55, 18:30 Т/с "Гурзуф" 12+
18:15 "За дело!" 12+
01:40 Х/ф "Отряд особого назначения" 12+
02:55 Х/ф "На войне как на войне" 12+
04:20 Д/ф "22 победы танкиста Колобанова" 12+
05:05 Д/с "Хроника Победы" 12+

СТС

06:00, 05:50 "Ералаш" 0+
06:05 М/с "Фиксики" 0+

Центр занятости населения

Информация о вакансиях на 30.08.2021 года (в базе данных центра занятости)

☎608-27

По состоянию на 30.08.2021 года в Киришском филиале центра занятости населения Ленинградской области заявлено **628** вакансий.
По рабочим специальностям - **431** вакансия, для ИТР и служащих - **197**.

06:20 Мультфильмы 0+
06:45 М/с "Три кота" 0+
07:30 М/с "Том и Джерри" 0+
08:00 М/с "Лекс и Плу. Космические таксисты" 6+
08:25, 10:05 Шоу "Уральских пельменей" 16+
09:00, 09:30 "ПроСТО кухня" 12+
10:00 "Саша жарит наше" 12+
10:25 Х/ф "Красотка" 16+
13:00 Х/ф "Люди в чёрном" 0+
14:55 Х/ф "Люди в чёрном 2" 12+
16:40 Х/ф "Люди в чёрном 3" 12+
18:45 Х/ф "Люди в чёрном. Интернэшнл" 16+
21:00 Х/ф "Люди Икс. Тёмный феникс" 16+
23:15 Х/ф "Три икса. Мировое господство" 16+
01:10 Х/ф "Пятьдесят оттенков свободы" 18+
03:00 "6 кадров" 16+

ТВ-3

06:00, 05:45 Мультфильмы 0+
09:45 "Рисуем сказки" 0+
10:00, 11:00, 12:00, 04:00 "Мистические истории" 16+
13:15 Х/ф "Сокровища ацтеков" 16+
15:15 Х/ф "Сын маски" 12+
17:00 Х/ф "Ужастики: Беспокойный Хэллоуин" 6+
19:00 Х/ф "Ужастики" 12+
21:00 Х/ф "Президент Линкольн: Охотник на вампиров" 16+
23:00 Х/ф "Некромант" 16+
01:00 Х/ф "Сверх(НЕ)естественное" 18+
02:30, 03:15 "Мистические истории. Начало" 16+
05:00 "Тайные знаки. Экстрасенсы против преступников" 16+

Культура

06:30 "Библейский сюжет"
07:05 М/ф "Петух и краски". "Дядюшка Ау", "Робинзон Кузя"
08:40 Х/ф "В один прекрасный день"
10:10 "Обыкновенный концерт"
10:40 Х/ф "Не было печали"
11:50 "Черные дыры. Белые пятна"
12:30 Земля людей.
13:00, 01:10 Д/с "Эйнштейны от природы"
13:55 Гарри Бардин. "Белая студия"
14:35 Мультпрограмма
15:30 "Большие и маленькие"
17:20 Д/ф "Москва слезам не верит - большая лотерея"
18:05 Александр Розенбаум. Линия жизни
19:00 Х/ф "Дело "пестрых"
20:40 Д/ф "Разведка в лицах. Нелегалы. Мемуары"
22:00 "Агора" Ток-шоу
23:05 Д/ф "Морис Бежар. Душа танца"
00:00 Х/ф "Жил-был настройщик..."

Домашний

06:30, 06:10 "6 кадров" 16+
06:50 Х/ф "Письмо по ошибке" 16+
10:30, 02:10 Т/с "Зоя" 16+
18:45, 22:00 "Скажи, подруга" 16+
19:00 Т/с "Любовь Мерьем" 16+
22:15 Х/ф "Замуж после всех" 12+
05:20 Д/ц "Восточные жёны в России" 16+

Лен ТВ 24

06:00 «Великие империи мира» (0+)
06:45 «Джуманджи» (12+)
07:30 «Невероятная история о гигантской груше» (6+)
08:45 «Euromaxx: Окно в Европу» Совместный проект немецкой телекомпании Deutsche Welle и «СТП Контент» (16+)
09:15 «Великие империи мира» (0+)
10:00 «Только ты» (0+)
11:30 «Иосиф Кобзон. Дар от мамы» (12+)
12:20 «Вечерпосвящение Иосифу Кобзону» Концерт. (12+)
15:00 «ПитерМосква» Мини-сериал. (12+)
18:30 «Империя иллюзий: Братья Сафроновы» (16+)
20:10 «Королевы» Сериал. (16+)
21:00 «Дыши ради нас» (16+)
23:00 «Воры в законе» (16+)
00:40 «Euromaxx: Окно в Европу» Совместный проект немецкой телекомпании Deutsche Welle и «СТП Контент» (16+)
01:10 «Империя иллюзий: Братья Сафроновы» (16+)
02:50 «Команда Б» (16+)
04:10 «Перед полуночью» Жанр: драма, мелодрама. (16+)
06:00 «Планета на двоих» Документальный цикл. Россия. (12+)

Уважаемую Татьяну Александровну ЗАЙДЛИНУ от всей души поздравляем с юбилейным днём рождения!

Желаем Вам много улыбок, счастья и здоровья! Оставайтесь такой же доброй и отзывчивой!

Пусть в этот праздник все дарит Вам радость: поздравительные речи, звучащие в Вашу честь, букеты прекрасных цветов, подарки и, конечно, собравшиеся Вас поздравить гости! И пусть в будущем, так же, как и сегодня, не будет места грусти и печали, пусть жизнь наполнится красотой, счастьем и нежностью!

Сегодня юбилей у той,
Кто позабыл уж про покой,
Кто всех успеет накормить,
Умеет преданно любить.

Кто знает толк в цветах и моде,
Улыбчива при любой погоде,
Кому не жалко милых фраз,
Кто не оставит, не предаст.

Так пусть глаза всегда искрятся,
А неудачи пусть боятся.
Чтобы были силы, и с годами
Душа бы полнилась цветами.

Чтоб красота - везде, во всём.
Теплом окутан был ваш дом,
И уважением, и силой.
И жизни - долгой и красивой!

Совет ветеранов Киришского района

КУПОН

бесплатного частного объявления

Ваше бесплатное частное объявление:
продаю/куплю **(на сумму менее 1000 руб.)**, сниму, отдаю, прошу вернуть, «потеряшки», знакомства, разное;
остальные объявления - платные.

Рубрика: _____

Текст: _____

_____

_____

_____

Ваш телефон или адрес:

ТРК Кириши

09:00 «События недели» 12+
12:00 «Гость программы» (повтор) 12+
19:00 «События недели» (повтор) 12+
20:00 Концерт ЭСО под управлением Ю.А.Ширнина «Два вальса»

Первый

04:55, 06:10 Т/с "Катя и Блэк" 16+
06:00, 10:00, 12:00 Новости
06:55 "Играй, гармонь любимая!" 12+
07:40 "Часовой" 12+
08:10 "Здоровье" 16+
09:20 "Непутевые заметки" 12+
10:15 "Жизнь других" 12+
11:15, 12:15 "Видели видео?" 6+
13:55 Д/ф "Фабрика чемпионов Алексея Мишина" 12+
15:00 "Горячий лед". Фигурное катание. Олимпийский сезон. Сильнейшие фигуристы сборной России 0+
17:35 "Три аккорда" 16+
19:25 "Лучше всех!" 0+
21:00 Время
22:00 "Вызов. Первые в космосе" 12+
23:00 Д/ф "Короли" 16+
00:05 Д/с "Германская головоломка" 18+
01:55 "Наедине со всеми" 16+
02:40 "Модный приговор" 6+
03:30 "Давай поженимся!" 16+

Россия-1

05:30, 03:15 Х/ф "Жена по совместительству" 16+
07:15 "Устами младенца"
08.00 Местное время. Воскресенье
08:35 "Когда все дома"
09:25 "Утренняя почта"
10:10 "Сто к одному"
11:00 "Большая переделка"
12:00 "Парад юмора" 16+
13:40 Х/ф "Куда уходит любовь" 12+
15:45 Х/ф "Таксистка" 12+
20:00 Вести недели
22:00 "Москва. Кремль. Путин."
22:40 "Воскресный вечер с Владимиром Соловьёвым" 12+
01:30 Х/ф "Однажды преступив черту" 16+

Пятый

05:00, 05:40, 06:20, 04:15 Т/с "Лучшие враги" 16+
07:05, 08:00, 08:55, 09:55, 01:15, 02:05, 02:50, 03:35 Т/с "Криминальное наследство" 16+
10:50, 11:50, 12:50, 13:50 Х/ф "Наставник" 16+
14:50, 15:35, 16:30, 17:15, 18:10, 18:55, 19:50, 20:40 Т/с "Ментозавры" 16+
21:30, 22:30, 23:25, 00:20 Т/с "Кома" 16+

НТВ

04:55 Х/ф "Деньги" 16+
06:35 "Центральное телевидение" 16+
08:00, 10:00, 16:00 Сегодня
08:20 "У нас выигрывают!" 12+
10:20 "Первая передача" 16+
11:00 "Чудо техники" 12+
11:50 "Дачный ответ" 0+
13:00 "НашПотребНадзор" 16+
14:00, 16:20 "Основано на реальных событиях" 16+
18:00 "Новые русские сенсации" 16+
19:00 Итоги недели
20:10 "Ты супер!" 6+
22:50 "Звезды сошлись" 16+
00:30 "Дрезденский оперный бал" 12+
02:20 Т/с "Адвокат" 16+

ТНТ

07:00, 07:30 "ТНТ. Gold" 16+
07:55, 08:30, 10:00, 10:30, 11:00, 11:30, 12:00, 12:30, 13:00, 13:30, 14:00, 14:30, 15:00, 15:30, 16:00, 16:30 Т/с "СашаТаня" 16+
09:00 "Перезагрузка" 16+
09:30 "Мама Life" 16+
17:00, 17:30, 18:00, 18:30, 19:00, 19:30, 20:00, 20:30 Т/с "Патриот" 16+
21:00 "Новые танцы" 16+
23:00 "Stand up" 16+
00:00 Х/ф "Большой год" 12+
01:55, 02:45 "Импровизация" 16+
03:35 "Comedy Баттл" 16+
04:30, 05:20 "Открытый микрофон" 16+
06:10, 06:35 "ТНТ. Best" 16+

МАТЧ ТВ

06:00 Профессиональный бокс. Мэнни Пакьяо против Йорденииса Угаса. Бой за титул чемпиона мира по версии WBA 16+
07:00, 09:00, 12:00, 14:55, 18:50, 02:30 Новости
07:05, 12:05, 15:00, 18:00, 23:45 Все на Матч! 12+
09:05 М/ф "Сбору по сосенке" 0+
09:20 Х/ф "Молодой мастер" 12+
11:30 I Игры стран СНГ 0+
12:35 Специальный репортаж 12+
12:55 Регби. Чемпионат России. "Красный Яр" (Красноярск) - "Енисей-СТМ" (Красноярск) 0+
15:40, 04:00 Формула-1. Гран-при Италии 0+
18:55 Футбол. Тинькофф Российская Премьер-лига 0+
20:55 После футбола с Георгием Черданцевым 12+
21:40 Футбол 0+
00:45 Мини-футбол. Чемпионат мира. Россия - Египет 0+
02:35 Автоспорт. Российская серия кольцевых гонок 0+

ТВ-Центр

06:35 Х/ф "В добрый час!" 0+
08:40 Х/ф "Ночной переезд" 12+
10:35 Д/ф "Олег Табаков. У меня всё получилось..." 12+
11:30, 00:35 События 16+
11:45 Х/ф "Верные друзья" 0+
13:50 "Смех с доставкой на дом" 12+
14:30 Московская неделя 12+
15:05 Х/ф "Самая обаятельная и привлекательная" 12+
16:50 Х/ф "Серёжки с сапфирами" 12+
20:40 Х/ф "Шаг в бездну" 12+
00:50 "Петровка, 38" 16+
01:00 Х/ф "Влюбленный агент" 12+
04:10 Юмористический концерт 16+

РЕН ТВ

05:00 "Тайны Чапман" 16+
08:50 Х/ф "Команда "А" 16+
11:00 Х/ф "Хитмэн" 16+
12:45 Х/ф "Первый мститель" 12+
15:10 Х/ф "Первый мститель: Другая война" 12+
17:50 Х/ф "Первый мститель: Противостояние" 16+
20:40 Х/ф "Человек-муравей и Оса" 12+
23:00 "Добров в эфире" 16+
00:05 "Военная тайна" 16+
02:00 "Самые шокирующие гипотезы" 16+
04:25 "Территория заблуждений" 16+

МИР

05:00 Т/с "Любовь и море" 12+
07:00 Х/ф "Формула любви" 0+
08:50 "Наше кино. Неувядающие. Богдан Ступка" 12+
09:25 "ФазендаЛайф" 12+
10:00, 16:00 Новости
10:10 Х/ф "Знахарь" 16+
13:00, 16:15, 19:30, 01:00 Т/с "Государственная граница" 12+
18:30, 00:00 Вместе
04:00 Х/ф "Белый клык" 0+

ЗВЕЗДА

05:40 Х/ф "Строгая мужская жизнь" 12+
07:25, 02:55 Х/ф "Без права на провал" 12+
09:00 Новости дня
09:25 "Служу России" 12+
09:55 "Военная приемка" 6+
10:45 "Скрытые угрозы. Альманах №68" 12+
11:30 Д/с "Секретные материалы. Блокадный футбол. Битва за жизнь" 12+
12:20 "Код доступа" 12+
13:15 Специальный репортаж 12+
13:35 "Легенды армии" 12+
14:25, 19:25 Д/с "История русского танка" 12+
18:00 Главное с Ольгой Беловой
22:45 Д/с "Сделано в СССР" 6+
23:00 "Фетисов" Ток-шоу 12+
23:45 Х/ф "Корпус генерала Шубникова" 12+
01:30 Х/ф "Ворота в небо" 6+
04:10 Х/ф "На войне как на войне" 12+
05:35 Д/с "Москва фронту" 12+

СТС

06:00, 05:50 "Ералаш" 0+
06:05 М/с "Фиксики" 0+
06:20 Мультфильмы 0+
06:45 М/с "Три кота" 0+
07:30 М/с "Царевны" 0+
07:55 Шоу "Уральских пельменей" 16+
09:00 "Рогов в деле" 16+
10:00 Х/ф "Монстр-траки" 6+
12:00 Т/с "Пищеблок" 16+
16:00 Х/ф "Люди в чёрном. Интернэшнл" 16+
18:15 Х/ф "Аквамен" 12+
21:00 Х/ф "Шазам!" 16+
23:40 Х/ф "Однажды в Голливуде" 18+
02:45 "6 кадров" 16+

ТВ-3

06:00 Мультфильмы 0+
09:30 "Вернувшиеся" 16+
10:30 Х/ф "Конан-разрушитель" 6+
12:30 Х/ф "Сын маски" 12+
14:30 Х/ф "Ужастики" 12+
16:30 Х/ф "Президент Линкольн: Охотник на вампиров" 16+
18:30 Х/ф "Робин Гуд: Начало" 16+
20:45 Х/ф "Хеллбой: Возрождение кровавой королевы" 16+
23:00 Х/ф "Район №9" 16+
01:15 Х/ф "Некромант" 16+
02:45 "Тайные знаки. Химическая катастрофа" 16+
03:30 "Тайные знаки. Генная модификация" 16+

Культура

06:30 М/ф "Волк и теленок", "Доктор Айболит"
08:00 "Большие и маленькие"
09:45 "Мы - грамотеи!"
10:30 Х/ф "Дело "пестрых"
12:10 Письма из провинции. Республика Башкортостан
12:40, 01:35 "Диалоги о животных. Новосибирский зоопарк"
13:25 Д/с "Коллекция. Музей Изола Белла"
13:55 "Абсолютный слух"
14:35 Игра в бисер. "Соляpис"
15:20 Х/ф "Жил-был настройщик..."
16:30 "Картина мира"
17:10 "Пешком. Другое дело. Менделеев"
17:40 Д/ф "Дмитрий Донской. Спасти мир"
18:30 "Романтика романса"
19:30 Новости культуры
20:10 Х/ф "Осенние листья"
22:00 Опера "Риголетто"
00:05 Х/ф "В один прекрасный день"
02:20 М/ф для взрослых "Шут Балакирев", "Что там, под маской?"

Домашний

06:30 Х/ф "Молодая жена" 16+
08:30 Х/ф "Золушка с райского острова" 12+
10:05 Х/ф "Время уходить, время возвращаться" 16+
14:05 Т/с "Сильная женщина" 16+
18:45 "Пять ужинов" 16+
19:00 Т/с "Любовь Мерьем" 16+
21:55 "Про здоровье" 16+
22:10 Х/ф "Сорок розовых кустов" 16+
02:05 Т/с "Зоя" 16+
05:20 Д/ц "Восточные жёны в России" 16+
06:10 "6 кадров" 16+

Лен ТВ 24

06:00 «Планета на двоих» Документальный цикл. Россия. 12+)
06:45 Программа мультфильмов (6+)
07:10 «Спасти нельзя оставить» Жанр: Комедия, приключения. Режиссер: Дарья Беднарская. (6+)
08:15 «Мнимый больной, или путешествие ипохондрика» Документальный цикл. (12+)
09:15 «Планета на двоих» Документальный цикл. (12+)
10:00 «Свадебный подарок» Жанр: Мелодрама, комедия. (12+)
11:20 «Красавица и чудовище» Жанр: фэнтези, мелодрамы. Режиссёр: Кристоф Ганс. (16+)
13:20 «Наше кино. История большой любви» Документальный цикл. (12+)
13:45 «Отличница» Сериал. Жанр: приключения, детектив, драма, история. Режиссёр: Оксана Карас. (12+)
20:10 «Королевы» 2 серия Сериал. Жанр: исторические, драмы, биография. Режиссёр: Хосе Луис Морено, Мануэль Карбальо. (16+)
21:00 «Александр» Жанр: боевик, драма, мелодрама. Режиссёр: Оливер Стоун. (16+)
00:05 «ПитерМосква» Минисериал. Жанр: комедийные. (12+)
03:30 «Свидание для мамы» Программа. (16+)
04:25 «Воры в законе» (16+) (с субтитрами)
06:00 «Будим в будни» Утреннее информационно-развлекательное шоу. Прямой эфир (6+)

ГРАФИК
приема граждан в сентябре 2021 года

Фамилия, имя, отчество	Дата, время и место приема	Предварительная запись на прием
Глава муниципального образования Киришский муниципальный район Ленинградской области		
ТИМОФЕЕВ Константин Алексеевич	**27.09.2021 г.,** с 14.30, г.Кириши, переулок Школьный, д.3, вход с торца, общественная приемная Киришского муниципального района	телефон: **8 (81368) 225-12**
Руководитель приемной губернатора Ленинградской области в Киришском районе		
БОГДАНОВА Людмила Михайловна	**Четверг,** с 14.00 до 18.00; **пятница,** с 9.00 до 13.00, каб.9 администрации Киришского муниципального района **23.09.2021 г.,** с 14.00 администрация Пчевжинского городского поселения	телефон: **8 (81368) 221-25**, каб.14 (1 этаж) администрации Киришского муниципального района

Пресс-служба Киришского муниципального района

Поздравляем с юбилеем Андрея Дмитриевича ПАНЁВА!

Желаем море приключений,
Здоровья крепкого, добра,
Во всём огромных достижений,
Чтоб процветали все дела!
Тепло жило всегда во взгляде,
Хотелось весело мечтать,
Друзей побольше было рядом,
Чтоб счастье яркое встречать!

Общество инвалидов

Поздравляем с наступающим юбилеем Валентину Артемьевну ЕРОШИНУ!

Желаем света много-много,
Удачных дел и перспектив,
Чтоб жили Вы, хранимой Богом,
И были в жизни счастливы!
Пусть радость сердце согревает,
В глазах искрится теплота,
Восторг в душе преобладает
И не отступит никогда!

Общество инвалидов

Поздравляем с наступающим юбилеем Галину Александровну НИКИТИНУ!

Желаем быть во всем успешной,
Легко творить, счастливо жить,
Идти к мечте своей беспечно
И всей душой всегда любить!
Пускай улыбка не тускнеет,
Растет немыслимо доход,
И радость в сердце не стареет,
А годы долгие живет!

Общество инвалидов

» КИРИШСКИЙ МУНИЦИПАЛЬНЫЙ РАЙОН

ПОСТАНОВЛЕНИЕ АДМИНИСТРАЦИИ МУНИЦИПАЛЬНОГО ОБРАЗОВАНИЯ КИРИШСКИЙ МУНИЦИПАЛЬНЫЙ РАЙОН ЛЕНИНГРАДСКОЙ ОБЛАСТИ от 24 августа 2021 года №1478

Об утверждении обоснованных тарифов и цен на услуги бань МП «Киришские бани»

В соответствии с протоколом заседания тарифной комиссии муниципального образования Киришский муниципальный район Ленинградской области и муниципального образования Киришское городское поселение Киришского муниципального района Ленинградской области от 17.08.2021 г. №ТАР-ПР-5/2021, администрация Киришского муниципального района, действующая от имени Киришского городского поселения, **ПОСТАНОВЛЯЕТ**:

1. Утвердить с 01.09.2021 г. обоснованные тарифы и цены на услуги бань муниципального предприятия «Киришские бани муниципального образования Киришское городское поселение Киришского муниципального района Ленинградской области» (далее – МП «Киришские бани») согласно приложению к настоящему постановлению.

2. Считать утратившими силу с 01.09.2021 г. постановление администрации муниципального образования Киришский муниципальный район Ленинградской области от 03.12.2020 г. №2225 «Об утверждении обоснованных тарифов и цен на услуги бань МП «Киришские бани».

3. Комитету по местному самоуправлению, межнациональным отношениям и организационной работе опубликовать настоящее постановление в газете «Киришский факел» и разместить на официальном сайте администрации Киришского муниципального района.

4. Настоящее постановление вступает в силу после его официального опубликования.

5. Контроль по применению утвержденных цен возложить на директора МП «Киришские бани».

6. Контроль за исполнением настоящего постановления возложить на исполняющего обязанности председателя комитета экономического развития и инвестиционной деятельности Смелкову И.А.

Глава администрации **О.Г.Дмитриев**

УТВЕРЖДЕНЫ
постановлением администрации муниципального образования
Киришский муниципальный район Ленинградской области
от 24.08.2021 г. №1478 (приложение)

ОБОСНОВАННЫЕ ТАРИФЫ И ЦЕНЫ
на услуги бань МП «Киришские бани»

Категория потребителей	Продолжительность услуги (час)	Отделение без бассейна		Отделение с бассейном	
		Обоснованный тариф (руб. за 1 посещение)	Цена услуги (руб. за 1 посещение)	Обоснованный тариф (руб. за 1 посещение)	Цена услуги (руб. за 1 посещение)
Дети в возрасте от 7 до 14 лет	2,0	565,00	170,00	920,00	180,00
Льготная категория граждан*	2,0	565,00	170,00	920,00	450,00
Прочие потребители	2,0	565,00	400,00	920,00	450,00

*К льготной категории граждан относятся:
- инвалиды и участники ВОВ, а также воины-интернационалисты;
- пенсионеры;
- женщины старше 55 лет и мужчины старше 60 лет.

1. Льготное время для льготной категории граждан – четверг-пятница с 13:00 до 21:00.

2. Дети до 7 лет обслуживаются бесплатно.

ПОСТАНОВЛЕНИЕ АДМИНИСТРАЦИИ МУНИЦИПАЛЬНОГО ОБРАЗОВАНИЯ КИРИШСКИЙ МУНИЦИПАЛЬНЫЙ РАЙОН ЛЕНИНГРАДСКОЙ ОБЛАСТИ от 24 августа 2021 года №1479

О внесении изменений в муниципальную программу «Современное образование в Киришском муниципальном районе», утвержденную постановлением от 20 ноября 2017 года №2778

В соответствии с Порядком формирования, реализации и оценки эффективности муниципальных программ муниципального образования Киришский муниципальный район Ленинградской области, муниципального образования Киришское городское поселение Киришского муниципального района Ленинградской области, утвержденным постановлением администрации Киришского муниципального района от 31.07.2015 г. №1586, администрация Киришского муниципального района, действующая от имени Киришского муниципального района, **ПОСТАНОВЛЯЕТ**:

1. Внести следующие изменения в муниципальную программу «Современное образование в Киришском муниципальном районе», утвержденную постановлением администрации муниципального образования Киришский муниципальный район Ленинградской области от 20.11.2017 г. №2778 (далее – муниципальная программа):

1.1. В паспорте муниципальной программы строку «Финансовое обеспечение муниципальной программы, в т.ч. по годам реализации» изложить в новой редакции:

«

Финансовое обеспечение муниципальной программы, в т.ч. по годам реализации	11 269 866,04 тыс. руб.в том числе: 2018 - 1 600 191,84 тыс. руб.; 2019 - 1 626 137,65 тыс. руб.; 2020 - 1 746 721,80 тыс. руб.; 2021 - 1 633 691,87 тыс. руб.; 2022 - 1 542 863,33 тыс. руб.; 2023 - 1 560 676,33 тыс. руб.; 2024 - 1 559 583,22 тыс. руб.

»;

1.2. В паспорте подпрограммы «Развитие системы отдыха, оздоровления, занятости детей, подростков и молодежи» муниципальной программы строку «Финансовое обеспечение подпрограммы, в т.ч. по годам реализации» изложить в новой редакции:

«

Финансовое обеспечение подпрограммы, в т.ч. по годам реализации	301 458,34 тыс. руб. в том числе: 2018 - 28 887,26 тыс. руб.; 2019 - 29 437,81 тыс. руб.; 2020 - 28 277,92 тыс. руб.; 2021 - 30 768,76 тыс. руб.; 2022 - 61 156,69 тыс. руб.; 2023 - 61 464,95 тыс. руб.; 2024 - 61 464,95 тыс. руб.

»;

1.3. В приложении 4 к муниципальной программе строку Муниципальная программа «Современное образование в Киришском муниципальном районе» плана реализации муниципальной программы «Современное образование в Киришском муниципальном районе» изложить в новой редакции:

«

Муниципальная программа «Современное образование в Киришском муниципальном районе»		2018	2024	2018	1 600 191,84	1 540,56	989 613,80	557 138,58	51 898,90
				2019	1 626 137,65	6 132,54	1 056 959,29	511 146,92	51 898,90
				2020	1 746 721,80	21 171,96	1 213 359,27	460 291,67	51 898,90
				2021	1 633 691,87	44 720,96	1 159 455,91	429 515,00	0,00
				2022	1 542 863,33	46 714,13	1 112 310,19	383 839,01	0,00
				2023	1 560 676,33	43 649,87	1 141 039,47	375 986,99	0,00
				2024	1 559 583,22	42 574,17	1 141 022,06	375 986,99	0,00
ИТОГО					11 269 866,04	206 504,19	7 813 759,99	3 093 905,16	155 696,70

»;

1.4. В приложении 4 к муниципальной программе строку 4 и 4.1. изложить в новой редакции:

«

4.	Подпрограмма «Развитие системы отдыха, оздоровления, занятости детей, подростков и молодежи»		2018	2024	2018	28 887,26	0,00	8 514,76	14 666,00	5 706,50
					2019	29 437,81	0,00	9 809,30	13 922,01	5 706,50
					2020	28 277,92	0,00	10 875,99	11 695,43	5 706,50
					2021	30 768,76	0,00	11 650,92	19 117,84	0,00
					2022	61 156,69	0,00	45 161,00	15 995,69	0,00
					2023	61 464,95	0,00	45 429,18	16 035,77	0,00
					2024	61 464,95	0,00	45 429,18	16 035,77	0,00
	ИТОГО					301 458,34	0,00	176 870,33	107 468,51	17 119,50
4.1.	Обеспечение деятельности организаций в системе оздоровления и отдыха детей	Комитет по образованию Киришского муниципального района Ленинградской области	2018	2024	2018	27 011,46	0,00	8 514,76	12 790,20	5 706,50
					2019	27 414,94	0,00	9 809,30	11 899,14	5 706,50
					2020	23 635,29	0,00	8 785,59	9 143,20	5 706,50
					2021	25 891,09	0,00	11 650,92	14 240,17	0,00
					2022	25 478,79	0,00	11 666,00	13 812,79	0,00
					2023	25 787,05	0,00	11 934,18	13 852,87	0,00
					2024	25 787,05	0,00	11 934,18	13 852,87	0,00
	ИТОГО					181 005,67	0,00	74 294,93	89 591,24	17 119,50

».

2. Комитету по местному самоуправлению, межнациональным отношениям и организационной работе опубликовать настоящее постановление в газете «Киришский факел», а также разместить на официальном сайте администрации Киришского муниципального района.

3. Настоящее постановление вступает в силу после его официального опубликования в газете «Киришский факел».

4. Контроль за исполнением настоящего постановления возложить на председателя комитета по образованию Киришского района Голубева И.А.

Глава администрации О.Г.Дмитриев

ПОСТАНОВЛЕНИЕ АДМИНИСТРАЦИИ МУНИЦИПАЛЬНОГО ОБРАЗОВАНИЯ КИРИШСКИЙ МУНИЦИПАЛЬНЫЙ РАЙОН ЛЕНИНГРАДСКОЙ ОБЛАСТИ от 25 августа 2021 года №1487

О внесении изменений в Положение об организации бесплатного транспортного обслуживания переписного персонала на муниципальных маршрутах регулярных перевозок на период проведения Всероссийской переписи населения 2020 года, утвержденное постановлением от 06.11.2020 г. №2011

В соответствии с постановлением Правительства Российской Федерации от 16.08.2021 г. №1347 «Об организации Всероссийской переписи населения 2020 года», администрация Киришского муниципального района, действующая от имени Киришского муниципального района, **ПОСТАНОВЛЯЕТ**:

1. Внести следующие изменения в Положение об организации бесплатного транспортного обслуживания переписного персонала на муниципальных маршрутах регулярных перевозок на период проведения Всероссийской переписи населения 2020 года, утвержденное постановлением от 06.11.2020 г. №2011 (далее – Положение):

1.1. В пункте 2.2 Порядка слова «с 01 по 31 апреля 2021 года» заменить на слова «с 15 октября по 14 ноября 2021 года».

1.2. В пункте 2.4. Порядка слова «не позднее 12 марта 2020 года» заменить на слова «не позднее 10 сентября 2020 года».

1.3. В лицевой стороне формы приложении №1 слова «период действия с 01 по 30 апреля 2021 года» заменить на слова «период действия с _____ по _____ 2021 года».

2. Комитету по местному самоуправлению, межнациональным отношениям и организационной работе опубликовать настоящее постановление в газете «Киришский факел» и разместить на официальном сайте администрации Киришского муниципального района.

3. Настоящее постановление вступает в силу после его официального опубликования.

4. Контроль за исполнением настоящего постановления возложить на исполняющего обязанности председателя комитета экономического развития и инвестиционной деятельности Смелкову И.А.

Глава администрации **О.Г.Дмитриев**

ПОСТАНОВЛЕНИЕ АДМИНИСТРАЦИИ МУНИЦИПАЛЬНОГО ОБРАЗОВАНИЯ КИРИШСКИЙ МУНИЦИПАЛЬНЫЙ РАЙОН ЛЕНИНГРАДСКОЙ ОБЛАСТИ от 25 августа 2021 года №1490

О внесении изменений в Схему размещения нестационарных торговых объектов на территории муниципального образования Киришское городское поселение Киришского муниципального района Ленинградской области, утвержденную постановлением администрации Киришского муниципального района от 30.11.2016 г. №2635

В соответствии с пунктом 10 части 1 статьи 14 Федерального закона Российской Федерации от 6 октября 2003 года №131-ФЗ «Об общих принципах организации местного самоуправления в Российской Федерации», статьей 10 Федерального закона Российской Федерации от 28 декабря 2009 года №381-ФЗ «Об основах государственного регулирования торговой деятельности в Российской Федерации», приказом комитета по развитию малого, среднего бизнеса и потребительского рынка Ленинградской области от 12 марта 2019 года №4 «О порядке разработки и утверждения схем размещения нестационарных торговых объектов на территории муниципальных образований Ленинградской области», администрация Киришского муниципального района, действующая от имени Киришского городского поселения, на основании договоров на размещение нестационарного торгового объекта посредством реализации преимущественного права № НТО-1/2020 от 20.01.2020, № НТО-2/2020 от 24.01.2020, № НТО-4/21 от 28.07.2021, № НТО-5/21 от 30.07.2021, № НТО-6/21 от 05.08.2021, № НТО-7/21 от 16.08.2021, договор на размещение нестационарного торгового объекта № НТО-3/2021 от 28.07.2021 и договоров уступки прав аренды земельного участка № 607 от 23.12.1999 от 14.04.2021, № 2954 от 18.11.2004 от 20.07.2021, № 2958 от 19.11.2004 от 20.07.2021, № 0153/07 от 31.05.2007 от 12.07.2021, № 2764 от 14.05.2004 от 12.07.2021, № 874 от 04.07.2000 от 08.07.2021, № 1108/09 от 08.12.2009 от 16.04.2021, администрация Киришского муниципального района, действующая от имени Киришского городского поселения, ПОСТАНОВЛЯЕТ:

1. Внести в Схему размещения нестационарных торговых объектов на территории муниципального образования Киришское городское поселение Киришского муниципального района Ленинградской области, утвержденную постановлением администрации Киришского муниципального района от 30.11.2016 г. №2635, (далее – Схема) следующие изменения:

в текстовой части Схемы:

1.1. Строку 4 изложить в следующей редакции:

4	б-р Молодежный, район дома № 13	торговый павильон	15 кв.м.	Неспециализированное продовольственное предприятие торговли со смешанным ассортиментом товаров	-	-		-	да	-	-

»;

1.2. Строку 6 изложить в следующей редакции:

«

6	ул. Нефтехимиков, район дома № 27	торговый павильон	19 кв.м.	Неспециализированное продовольственное предприятие торговли с комбинированным ассортиментом товаров (сельскохозяйственная продукция)	ИП Пресняков А.О.	470309625571		Договор аренды земельного участка № 874 от 04.07.2000	да	04.07. 2000	бессрочно

»;

1.3. Строку 17 изложить в следующей редакции:

«

17	ул. Советская, район дома № 12-а	торговый павильон	35 кв.м.	Неспециализированное продовольственное предприятие торговли со смешанным ассортиментом товаров	ИП Сантов А.Н.	470806882040		Договор на размещение нестационарного торгового объекта посредством реализации преимущественного права № НТО-7/21 от 16.08.2021	да	16.08. 2021	15.08. 2026

»;

1.4. Строку 22 изложить в следующей редакции:

«

22	б-р Плавницкий, район дома № 22	торговый павильон	35 кв.м.	Неспециализированное продовольственное предприятие торговли со смешанным ассортиментом товаров	ИП Годжаев Ф.С.	470806697872		Договор на размещение нестационарного торгового объекта посредством реализации преимущественного права № НТО-5/21 от 30.07.2021	да	30.07. 2021	29.07. 2026

»;

1.5. Строку 23 изложить в следующей редакции:

«

23	ул. Энергетиков, район дома № 4	торговый павильон	24 кв.м.	Неспециализированное продовольственное предприятие торговли со смешанным ассортиментом товаров	ИП Хакулов З.И.	470806291030		Договор на размещение нестационарного торгового объекта посредством реализации преимущественного права № НТО-6/21 от 05.08.2021	да	05.08. 2021	04.08. 2021

»;

1.6. Строку 30 изложить в следующей редакции:

«

30	пр-кт Ленина, район дома № 5	торговый павильон	9 кв.м.	Неспециализированное продовольственное предприятие торговли со смешанным ассортиментом товаров	ИП Зайков Д.Н.	470802908307		Договор аренды земельного участка № 2764 от 14.05.2004	да	14.05. 2004	бессрочно

»;

1.7. Строку 38 изложить в следующей редакции:

«

38	ул. Строителей, район дома № 2	торговый павильон	30 кв.м.	Неспециализированное продовольственное предприятие торговли со смешанным ассортиментом товаров	-	-	-	-	да	-	-

»;

1.8. Строку 47 изложить в следующей редакции:

«

47	пр-кт Героев, район дома № 14	торговый павильон	26 кв.м.	Специализированное продовольственное предприятие торговли (овощи-фрукты)	ИП Сантов Т.К.	531103593438		Договор на размещение нестационарного торгового объекта посредством реализации преимущественного права № НТО-4/21 от 28.07.2021	да	28.07. 2021	27.07. 2026

»;

1.9. Строку 49 изложить в следующей редакции:

«

49	ул. Строителей, район дома № 4-а	киоск	8 кв.м.	Специализированное непродовольственное предприятие торговли (печатная продукция)	ИП Пресняков А.О.	470309625571		Договор аренды земельного участка№ 2954 от 18.11.2004	да	18.11. 2004	бессрочно

»;

1.10. Строку 50 изложить в следующей редакции:

«

50	ул. Нефтехимиков, район дома № 27	киоск	6 кв.м.	Специализированное непродовольственное предприятие торговли (печатная продукция)	ИП Пресняков А.О.	470309625571		Договор аренды земельного участка № 2958 от 19.11.2004	да	19.11. 2004	бессрочно

»;

1.11. Строку 61 изложить в следующей редакции:

«

61	ул. Советская, район дома № 10	торговый павильон	14 кв.м.	Неспециализированное продовольственное предприятие торговли со смешанным ассортиментом товаров	ИП Морозова А.П.	780211570722		Договор аренды земельного участка № 607 от 23.12.1999	да	23.12. 1999	бессрочно

»;

1.12. Строку 66 изложить в следующей редакции:

«

66	пр-кт Ленина, район дома № 17-а	торговый павильон	24 кв.м.	Неспециализированное продовольственное предприятие торговли со смешанным ассортиментом товаров	ИП Зайков Д.Н.	470802908307		Договор аренды земельного участка № 0153/07 от 31.07.2007	да	31.07. 2007	бессрочно

»;

1.13. Строку 71 изложить в следующей редакции:

«

71	ул. Нефтехимиков, район дома № 27	торговый павильон	24 кв.м.	Неспециализированное продовольственное предприятие торговли со смешанным ассортиментом товаров	ИП Николаев И.В.	470802317463		Договор аренды земельного участка № 1105/09 от 08.12.2001	да	08.12. 2001	бессрочно

»;

1.14. Строку 87 изложить в следующей редакции:

«

87	Парк роллеров и скейтбордистов	Торговый павильон	18 кв.м.	Специализированное продовольственное предприятие торговли (мороженое, напитки)	ИП Киселева З.А.	110601943344		Договор на размещение нестационарного торгового объекта № НТО-3/2021 от 28.07.2021	да	28.07. 2021	30.09. 2021

».

2. Комитету по местному самоуправлению, межнациональным отношениям и организационной работе опубликовать настоящее постановление в газете «Киришский факел» и разместить на официальном сайте администрации Киришского муниципального района.

3. Настоящее постановление вступает в силу после его официального опубликования в газете «Киришский факел».

4. Контроль за исполнением настоящего постановления возложить на исполняющего обязанности председателя комитета экономического развития и инвестиционной деятельности Смелкову И.А.

Глава администрации **О.Г.Дмитриев**

ПОСТАНОВЛЕНИЕ АДМИНИСТРАЦИИ МУНИЦИПАЛЬНОГО ОБРАЗОВАНИЯ КИРИШСКИЙ МУНИЦИПАЛЬНЫЙ РАЙОН ЛЕНИНГРАДСКОЙ ОБЛАСТИ от 26 августа 2021 года №1493

О внесении изменений в методику определения размера арендной платы за нежилые здания, сооружения и помещения, находящиеся в собственности муниципального образования Киришский муниципальный район Ленинградской области, утвержденную постановлением администрации Киришского муниципального района от 02.06.2015 г. №1217 «Об аренде муниципального нежилого фонда»

В соответствии с Положением об управлении и распоряжении муниципальным имуществом муниципального образования Киришский муниципальный район Ленинградской области, утвержденным решением совета депутатов муниципального образования Киришский муниципальный район Ленинградской области от 26.11.2014 г. №5/31, администрация Киришского муниципального района, действующая от имени Киришского муниципального района, **ПОСТАНОВЛЯЕТ**:

1. Внести изменения в методику определения размера арендной платы за нежилые здания, сооружения и помещения, находящиеся в собственности муниципального образования Киришский муниципальный район Ленинградской области, утвержденную постановлением администрации Киришского муниципального района от 02.06.2015 № 1217 «Об аренде муниципального нежилого фонда», изложив ее в новой редакции в соответствии с приложением к настоящему постановлению.

2. Комитету по местному самоуправлению, межнациональным отношениям и организационной работе опубликовать настоящее постановление в газете «Киришский факел» и разместить на официальном сайте администрации Киришского муниципального района.

3. Постановление вступает в силу после его официального опубликования.

4. Контроль за исполнением настоящего постановления возложить на председателя комитета по управлению муниципальным имуществом Иванова И.Н.

Глава администрации **О.Г.Дмитриев**

Приложение к постановлению
от 26.08.2021 г. №1493

МЕТОДИКА
определения размера арендной платы за нежилые здания, сооружения и помещения, находящиеся в собственности муниципального образования Киришский муниципальный район Ленинградской области

1. Общие положения

1.1.Предлагаемаяметодикарасчетаарендной платызанежилыездания,сооружения и помещения (далее – Методика), вводится в целях повышения эффективности использования муниципального имущества, находящегося в собственности муниципального образования Киришский муниципальный район Ленинградской области.

1.2. Настоящая Методика применяется к вновь заключаемым, в том числе на основании муниципальной преференции, договорам аренды недвижимого имущества, находящегося в собственности муниципального образования Киришский муниципальный район Ленинградской области, а также для перерасчета арендной платы по действующим или перезаключаемым на новый срок договорам аренды в соответствии с законодательством Российской Федерации.

1.3. Рассчитанная в соответствии с данной Методикой величина арендной платы не включает стоимость коммунальных и эксплуатационных услуг. Затраты по коммунальным услугам, услугам связи и другие затраты, связанные с использованием и эксплуатацией недвижимого имущества, уплачиваются арендаторами самостоятельно по отдельным договорам, заключаемым с соответствующими организациями, оказывающим данные услуги.

1.4. Арендная плата назначается для постепенного накопления денежных средств в целях:

- полного воспроизводства здания (сооружения) по истечении нормативного (амортизационного) срока эксплуатации;

- производства капитального ремонта по истечению минимальной продолжительности эффективной эксплуатации здания;

Продолжение на стр. 23

Вирус победим все вместе

Вопросов о вакцинировании и вакцинах у жителей Киришского района очень много. Доверяют люди тем, кто действительно разбирается в вопросе, кто практически, а не в теории знаком с темой. Главный врач Ленинградской областной клинической больницы, профессор, доктор медицинских наук Татьяна Венедиктовна ТЮРИНА ответила на самые частые вопросы киришан.

- Что дает вакцинирование, если есть случаи заражения вирусной инфекцией?

- Вакцинация - всем нам с детства известный способ профилактики инфекционных заболеваний и их осложнений. Для чего используется вакцинация от коронавирусной инфекции COVID-19? Попросту - чтобы люди не заболевали или, если заболели, - болели легко и не умирали.

Для каждого из нас очень важен собственный опыт. Мой опыт - это вакцинация в сентябре прошлого года «Спутником» и полноценная повторная вакцинация двумя дозами «Спутника» пару месяцев назад. Что мне это дало? Я не болела коронавирусом. В это сложнейшее время постоянно была на своем рабочем месте главного врача ЛОКБ и депутата, при этом регулярно посещая «красную зону» в спецстационаре нашей Ленинградской областной больницы.

Что касается случаев заболевания вакцинированных, - они есть, но болеет около 1,1%, в том числе после первой дозы вакцины. Поэтому не должно быть эйфории и вседозволенности после введения как первой, так и второй дозы вакцины. Нужно по-прежнему соблюдать санитарные правила.

- В чем различие вакцин? Почему некоторые люди считают, что, например, "Ковивак" лучше, чем "Спутник V"?

- Хочется сказать: «Все вакцины хороши, выбирай на вкус…» Если серьезно, то любое лекарственное средство или медицинское изделие оцениваются, прежде всего, с позиций безопасности и эффективности. Как показали исследования и опыт применения, все наши вакцины безопасны. Нет существенной разницы в зарегистрированных у них побочных эффектах.

Да, все наши вакцины разные. «Спутник» (или «Гам-КОВИД-Вак») - это комбинированная векторная вакцина. При ее изготовлении использовались аденовирус и ген белка коронавируса. Сам коронавирус не использовался, и заразиться коронавирусом от нее невозможно. На ее основе разработана и вакцина для профилактики COVID-19 «Спутник Лайт».

Вакцина «ЭпиВакКорона» создана на основе пептидных антигенов, в ней тоже нет ничего «заразного».

Вакцина, которой многие интересуются - «КовиВак», создана по классическому образцу из неживого (по научному, инактивированного) коронавируса. И тоже от нее нельзя заразиться!

Если говорить об эффективности наших вакцин, самой изученной является «Спутник». Эффективность его изучена в трех больших клинических исследованиях. А самое главное - эта эффективность уже доказана самой жизнью. Ведь и в нашей стране, и во всех странах, где он применялся и применяется, ведутся регистры. В них заносятся данные о вакцинированных пациентах, а затем о том, были ли у вакцинированных случаи заболевания, побочные явления и другая важная информация. Опыт Аргентины, Венгрии, Сан-Марино и других стран также демонстрирует эффективность нашего «Спутника» - он в 92-95%, в некоторых странах в 97,6% случаев, защищает от заболевания или от его тяжелых форм.

Почему кому-то нравится одна вакцина больше, чем другая? Возможно, это отношение к менее доступному, как более ценному… Как в Советском Союзе к «дефициту». А во всем мире вводят ту вакцину, которую назначает врач.

- Как быть людям, которые всегда делали сезонные прививки от гриппа? Не повредят ли эти прививки организму, если сделать все рекомендованные?

- От гриппа обязательно нужно вакцинироваться, ведь инфекции нередко содружественно усиливают друг друга. И лучше, когда прививки по времени разнесены примерно на месяц. Поэтому - привился от коронавируса, то через месяц после завершения привейся от гриппа. И во всеоружии можно встречать зиму!

Наверное, все же нужно немного пояснений. Прививки от гриппа носят плановый характер. Их мы делаем, зная, что в период зимних холодов обычно наступает пора острых респираторных ифекций, и грипп среди них раньше был самой тяжелой. Вакцинация же от коронавирусной инфекции сейчас является «экстренной». Экстренной - с учетом неблагоприятной эпидемической ситуации в стране до достижения уровня коллективного иммунитета. Чтобы «потушить пожар» и перейти к плановой жизни и плановой вакцинации от коронавируса.

По данным научных исследований, устойчивый иммунный ответ у переболевших коронавирусной инфекцией, сохраняется примерно 6 месяцев, а затем к 9-12 месяцам он постепенно угасает. Возникают и «новые» мутации коронавируса из-за частичного «ускользания» штамма от ранее сформированного иммунного ответа. Поэтому сейчас нашим Минздравом и Всемирной организацией здравоохранения рекомендовано проводить вакцинацию против коронавирусной инфекции COVID-19 спустя 6 месяцев после перенесенного заболевания (в том числе у ранее вакцинированных) или после 6 месяцев после предыдущей первичной вакцинации. Вне зависимости от уровня антител, которые, кстати, и не нужно определять перед прививкой.

А что будет после достижения коллективного иммунитета? Вакцинация от коронавируса COVID-19 тогда станет «рутинной» или, по-другому, плановой, как при гриппе - через 12 месяцев после перенесенного заболевания или предшествующей вакцинации.

Поэтому все плановые прививки, в том числе прививку от гриппа, продолжаем делать. Плюс прививка от коронавирусной инфекции как часть «экстренной» вакцинации.

- Почему у некоторых привитых бурная реакция организма после введения компонентов? Например, высокая температура.

- Эффективность вакцинации не зависит от того, насколько бурно организм реагирует на прививку. Да, у небольшой части привившихся в первые-вторые сутки возможно повышение температуры тела и появление гриппоподобных симптомов. И температурная реакция - это один из механизмов борьбы в данном случае с «ложной» инфекцией, у разных людей она выражена поразному.

У большинства из нас при этом нет никаких значимых симптомов. Иногда отмечается болезненность в месте инъекции, покраснение, отечность, но они быстро проходят. Ведь и иммунные реакции организма всегда индивидуальны и зависят от возраста, состояния иммунной системы, других особенностей организма. И обсуждая выраженность таких реакций, невозможно применить термины «хорошо» или «плохо».

Главное, что в ответ на введение вакцины должна сформироваться иммунная защита от коронавирусной инфекции.

- Популярны слухи, что прививка от COVID-19 провоцирует заболевание. Это правда? А также, что есть случаи смерти людей после прививок.

- Я уже говорила о том, что ни в одной из вакцин нет ничего «заразного», что может вызвать коронавирусную инфекцию. Другое дело, заражение из внешней среды в процессе незавершенной вакцинации, когда еще не сформировалось полноценной иммунной защиты (по 42 день от введения первой дозы вакцины).

Поэтому так важно продолжать соблюдать правила безопасного поведения, чтобы не заразиться. От смерти по разным другим причинам, не связанным с коронавирусом, в поствакцинальный период, к сожалению, никто не застрахован.

- Все же, что можно сказать про антитела к коронавирусу?

- Сейчас, так или иначе, много «специалистов» в отношении уровня антител к коронавирусу как противопоказанию к вакцинации. Но будем объективны, еще нет научных рекомендаций в отношении доказанного защитного уровня антител

Окончание на стр. 22

Окончание. Начало на стр. 21

к коронавирусной инфекции. Работы по выработке таких параметров находятся в стадии исследований. Имеющиеся тест-системы для определения клеточного иммунитета также не могут широко использоваться из-за отсутствия достоверных данных по интерпретации их результатов.

Поэтому Минздрав и Всемирная организация здравоохранения призывают своевременно вакцинироваться вне зависимости от наличия и количества антител.

- Президент В.Путин говорит, что он против принудительной вакцинации. Но есть мнения, что людей все равно заставляют прививаться.

- Я тоже против принудительной вакцинации, ведь еще не удалось никого принудить быть здоровым. Мы видим, чтобы избежать принуждения, возникают и уродливые формы «псевдовакцинации».

Считаю, что только работа, связанная с разъяснением, почему вакцинация необходима конкретному человеку и всему нашему обществу, может принести успех. Значит, нужно давать больше объективной профессиональной информации людям, чтобы у них не было ложных представлений и страхов.

Но мы нередко подменяем понятия. Совершенно точно есть обязательная вакцинация медицинских работников, работников сферы образования, тех, кто занят на производстве непрерывного цикла и других, так называемых, «декретированных» контингентов.

Ведь мы считаем правильным, что на предприятиях общественного питания должны работать люди с санитарными книжками, обязательно привитые от многих инфекций? Что в операционных больниц, родильных залах тоже должны работать вакцинированные от множества инфекций медицинские работники, чтобы они не заболели и не стали переносчиками инфекционных заболеваний для своих пациентов? Для работников многих профессий вакцинация - часть их профессионального статуса, если хотите, часть профессионального долга.

Поэтому все, о чем мы сегодня говорим, надеюсь, будет полезно людям.

Вакцинироваться - значит, не болеть и не умирать, работать и учиться, чтобы внуки и бабушки-дедушки не боялись быть вместе, и так далее... В общем, вакцинироваться нужно, чтобы было хорошо каждому и всем вместе.

- Как подготовиться к прививке? Что делать, если плохо чувствуешь себя после?

- Лучшая подготовка к любой прививке или инфекции - это создание условий для формирования хорошего иммунитета. Что влияет на наш иммунитет? Сон - нужно высыпаться, полноценное питание, стрессоустойчивость, регулярные физические тренировки, отсутствие или минимальное количество алкоголя и другого вредного... Поэтому вся наша жизнь - это подготовка к чему-то, в том числе и к вакцинации. Но шутки в сторону.

Состояние здоровья очень важно. При остром заболевании или обострении хронического прививку надо на время отложить. При наличии хронических болезней полезно проконсультироваться с врачом. Но большинство заболеваний, и об этом нужно больше говорить, это как раз показания к вакцинации. Необоснованные медотводы от прививок приводят к тому, что пациенты с соматической патологией, аллергическими, эндокринными и сердечно-сосудистыми заболеваниями оказываются беззащитными перед коронавирусной инфекцией, и она у них протекает особенно тяжело.

Все, что может помешать прививке, будет также выяснено во время осмотра перед вакцинацией во время беседы с медработником и измерении множества медицинских параметров - сатурации, частоты пульса, АД и многого другого.

Итак, прививка сделана. Как себя вести? В памятке указано, что следует поберечься в первые дни после неё. Рекомендуется в течение 3-х дней не мочить место инъекции, не посещать сауну, баню, не принимать алкоголь, избегать чрезмерных физических нагрузок. Почему? Организм должен потратить свои силы на выработку антител, а так как этот процесс энергозатратный, лучше не расточать в первые дни энергию на тренировки, «борьбу» с перегреванием, переохлаждением или алкоголем.

Если в месте введения вакцины возникли покраснение, отечность или болезненность, рекомендуется принять антигистаминные средства. При повышении температуры можно использовать нестероидные противовоспалительные препараты.

- А сколько людей в Ленинградской области и в Киришах уже вакцинированы?

Для создания коллективного иммунитета у населения нужно не менее 60% вакцинированных (а вообще-то, не менее 80%). Сейчас в Ленинградской области привито первым компонентом около 33% населения, полностью привито 28,2%. В охвате населения вакцинацией есть чемпионы - в Тихвинском районе первым компонентом привито 53,6% населения, а в Киришах - 43,6%. Полностью в Киришах на 28 августа привито 17 947 человек (при этом в группе 60+ 6 744 человека). Это очень неплохо, нужно не сбавлять темп.

Знаю, как активно обсуждается тема необходимости вакцинации на производственных площадках, например, на КИНЕФе. По постановлению правительства Ленинградской области от 20 августа 2021 г. можно получать паспорта коллективного иммунитета, и я вижу, что именно предприниматели Киришского района активно оформляют эти «ковид-паспорта».

Уверена, много тех, кто истинно заинтересован в снятии ковид-ограничений и понимает, как важно защитить от инфекции себя, своих близких, свое предприятие, свой город. А если взглянуть шире, победив инфекцию, позволить государству перенаправить огромные средства на развитие страны, реализацию национальных проектов.

17 сентября в районе проведения осенней районной сельскохозяйственной ярмарки «Селяночка» установлена временная схема автомобильного движения на площади ТРК «Кириши Плаза».

Временная схема движения автотранспорта при проведении с/х ярмарки на территории ТЦ «Новый рынок» по адресу: ул. Восточная, д.1, рядом с ТРК «Кириши-Плаза»

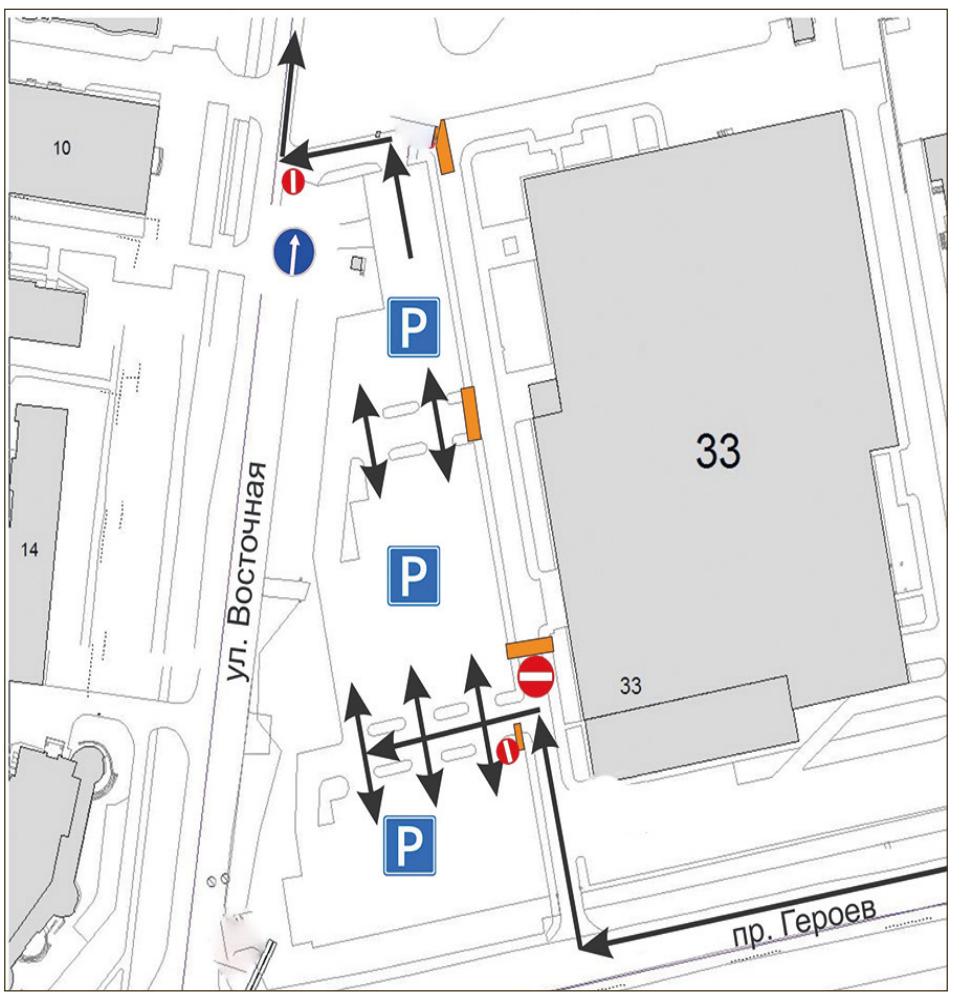

Пресс-служба Киришского муниципального района.

» КИРИШСКИЙ МУНИЦИПАЛЬНЫЙ РАЙОН

Продолжение. Начало на стр. 20

- формирования доходной части местного бюджета.

Годовая арендная плата за нежилые помещения рассчитывается по формуле:

А=П*(Бс*Кц*Кх*Кр *Кс *Кз)

где:

А годовая арендная плата, руб.
П общая площадь, сдаваемого в аренду объекта, кв.м.
Бс базовая ставка арендной платы в расчете на один квадратный метр площади в год (руб./кв.м.).
Кц коэффициент целевого использования объекта (вид деятельности арендатора в арендуемом помещении). Определяется в соответствии с таблицей 1.
Кх коэффициент, учитывающий характеристики арендуемого объекта. Определяется в соответствии с таблицей 2.
Кр коэффициент, учитывающий расположение объекта. Определяется в соответствии с таблицей 3.
Кс коэффициент, учитывающий состояние объекта. Определяется в соответствии с таблицей 4.
Кз коэффициент, учитывающий социальную значимость арендатора. Определяется в соответствии с таблицей 5.

1.5. Размер базовой ставки арендной платы может ежегодно увеличиваться на коэффициент-дефлятор, соответствующий индексу изменения потребительских цен на товары (работы, услуги), опубликованному Федеральной службой государственной статистики. Размер коэффициента-дефлятора устанавливается постановлением администрации муниципального образования Киришский муниципальный район Ленинградской области.

1.6. Налог на добавленную стоимость за арендуемый объект недвижимого имущества перечисляется арендатором муниципального недвижимого имущества самостоятельно в соответствии с налоговым законодательством Российской Федерации и условиями договоров аренды.

1.7. Коэффициент, учитывающий социальную значимость арендатора, подлежит ежегодному пересмотру. В целях пересмотра коэффициентов, указанных в строках 1, 3-11, 13 таблицы 5 Методики, администрацией муниципального образования Киришский муниципальный район Ленинградской области в рамках межведомственного информационного взаимодействия запрашиваются выписки из Единого государственного реестра юридических лиц или Единого государственного реестра индивидуальных предпринимателей. Для применения коэффициента, устанавливаемого для определенного вида деятельности арендатора, вид основной деятельности арендатора, указываемый в выписке из Единого государственного реестра юридических лиц или Единого государственного реестра индивидуальных предпринимателей, должен совпадать с целью использования арендуемого помещения, определенной договором аренды.

Кроме того, для применения или пролонгации срока действия коэффициентов, учитывающих социальную значимость арендатора, указанных в строках 2 и 3 таблицы 5 Методики арендаторами должны быть представлены следующие документы:

- заявление арендатора в произвольной форме о применении коэффициента, учитывающего социальную значимость арендатора, на следующий год аренды (при пролонгации уже установленного коэффициента);
- копия справки о среднесписочной численности работников, сдаваемая в налоговые органы для получения льгот по налогам для организаций, использующих труд инвалидов (для применения коэффициента, указанного в строке 2 таблицы 5 Методики);
- копия справки о группе инвалидности индивидуального предпринимателя, выдаваемая учреждением медико-социальной экспертизы (для применения коэффициента, указанного в строке 3 таблицы 5 Методики).

Документы представляются арендатором в течение одного месяца до истечения годового периода срока действия коэффициента, учитывающего социальную значимость арендатора.

В случае возникновения оснований для применения коэффициента, учитывающего социальную значимость арендатора, арендатором подается заявление в произвольной форме о применении коэффициента с приложением подтверждающих документов.

1.8. За несвоевременное и не в полном объеме внесение платежей Арендатор уплачивает Арендодателю пени в размере 0,05% от суммы арендной платы за каждый день просрочки. Датой оплаты является дата поступления денег на расчетный счет Арендодателя.

1.9. Арендная плата за помещения, находящиеся в пользовании двух и более арендаторов (места общего пользования, санузлы, коридоры и т.п.) рассчитывается в соответствии с настоящей Методикой с применением понижающего коэффициента 0,9. Площадь мест общего пользования рассчитывается пропорционально основной площади арендуемых помещений.

1.10. Для арендаторов, ведущих в помещении несколько видов деятельности, значение коэффициента использования определяется по максимально возможному его значению.

1.11. Наличие договоров субаренды не освобождает арендатора от своевременной оплаты всех арендных платежей, предусмотренных договором.

1.12. Если коэффициент целевого использования объекта, соответствующий виду деятельности субарендатора, выше, чем коэффициент целевого использования объекта арендатора, арендодатель производит перерасчет арендной платы для арендатора с применением величины коэффициента целевого использования объекта, соответствующий виду деятельности субарендатора. Размещение платежных терминалов и банкоматов на площади менее трех квадратных метров разрешается по согласованию с арендодателем. Арендная плата при этом не изменяется.

1.13. Если коэффициент, учитывающий социальную значимость субарендатора, выше, чем коэффициент, учитывающий социальную значимость арендатора, арендодатель производит перерасчет арендной платы для арендатора с применением величины коэффициента, учитывающего социальную значимость субарендатора.

1.14. Понижающий коэффициент, учитывающий состояние объекта, устанавливается на первый год действия договора аренды.

1.15. Изменение арендной платы производится:

1.15.1. При изменении общей площади арендуемого имущества в результате перепланировки, согласованной с арендодателем;

1.15.2. Не чаще одного раза в год по договорам аренды со сроком действия более одного года;

1.15.3. При изменении размера базовой ставки арендной платы за один квадратный метр площади в год;

1.15.4. При изменении настоящей Методики;

1.15.5. В случае если размер арендной платы, установленный в результате проведения торгов на право аренды, окажется меньше, чем при расчете в соответствии с настоящей методикой, то размер арендной платы в период действия договора может изменяться не чаще одного раза в год согласно действующей методики.

1.16. Арендная плата, рассчитанная в соответствии с настоящей методикой за переданные во временное владение и (или) пользование нежилые здания или сооружения, не включает в себя плату за пользование земельным участком, на котором расположено арендуемое здание или сооружение.

1.17. При сдаче в аренду газопроводов:

1.17.1. Годовая арендная плата за пользование газопроводами рассчитывается по формуле:

Аг = Д х С,

где:

Аг – годовая арендная плата за пользование газопроводами, рублей (без НДС)

Д – протяженность арендуемого газопровода, метров

С – стоимость аренды муниципальных газопроводов за один метр в год, рублей.

1.17.2. Размер арендной платы за пользование газопроводами ежегодно пересматривается на основании рекомендаций комитета по тарифам и ценовой политике Ленинградской области. Изменение арендной платы оформляется соглашением к договору аренды.

1.18. Арендная плата за нежилые помещения, включенные в Перечень муниципального имущества, находящегося в собственности муниципального образования Киришский муниципальный район Ленинградской области, свободного от прав третьих лиц (за исключением права хозяйственного ведения, права оперативного управления, а также имущественных прав субъектов малого и среднего предпринимательства), в том числе земельных участков, предназначенного для предоставления во владение и (или) в пользование на долгосрочной основе субъектам малого и среднего предпринимательства и организациям, образующим инфраструктуру поддержки субъектов малого и среднего предпринимательства, утвержденный постановлением администрации муниципального образования Киришский муниципальный район Ленинградской области от 21.10.2016 № 2340, переданные в аренду вновь зарегистрированным субъектам малого и среднего предпринимательства, в течение первых двух лет действия договора аренды, рассчитывается с применением понижающего коэффициента 0,8.

2. Коэффициенты

2.1. КОЭФФИЦИЕНТЫ ЦЕЛЕВОГО ИСПОЛЬЗОВАНИЯ ОБЪЕКТА

Таблица 1

№ п/п		Цель использования помещений	Кц
1.		Розничная торговля непродовольственными товарами	
	1.1.	Розничная торговля непродовольственными товарами, осуществляемая некоммерческими организациями	1,50
	1.2.	Розничная торговля товарами для детей, книгами, печатной продукцией, периодическими печатными изданиями, канцелярскими товарами	2,30
	1.3.	Розничная торговля непродовольственными товарами, кроме розничной торговли, указанной в пункте 1.1.	3,00
2.		Розничная торговля продовольственными товарами	
	2.1	Розничная торговля специализированным ассортиментом продовольственных товаров (хлебобулочными изделиями, плодоовощной, сельскохозяйственной продукцией и т.д.) без розничной продажи алкогольной продукции	1,00
	2.2	Розничная торговля продовольственными товарами без розничной продажи алкогольной продукции	1,80
	2.3.	Розничная торговля продовольственными товарами с розничной продажей пива и напитков, изготавливаемых на основе пива, сидра, пуаре, медовухи	2,60
	2.4.	Розничная торговля продовольственными товарами с розничной продажей спиртных напитков (в том числе водки), вина, фруктового вина, ликерного вина, игристого вина (шампанского), винных напитков	3,00
3.		Общественное питание	
	3.1.	Предоставление услуг общественного питания без розничной продажи алкогольной продукции	1,00
	3.2.	Предоставление услуг общественного питания с розничной продажей алкогольной продукции	3,00
4.		Финансовая деятельность (банки и их филиалы, ломбарды и страховые компании)	3,80
5.		Научные исследования и разработки, лаборатория, производство, аптечные организации, имеющие отделы рецептурно-производственного отпуска	1,50
6.		Иные аптечные организации, оптика	2,50
7.		Офисные помещения	
	7.1.	Офисные помещения, используемые для размещения управленческого персонала общественных некоммерческих организаций, для осуществления ими своей деятельности (общественная деятельность, физкультура и спорт, охрана природы, социальное обеспечение и др.)	0,50
	7.2.	Офисные помещения, используемые для размещения управленческого персонала организаций и индивидуальных предпринимателей, осуществляющих в качестве основного вида деятельности розничную торговлю газетами и журналами, а также для временного хранения печатной продукции указанными организациями и индивидуальными предпринимателями	2,00
	7.3.	Офисные помещения, используемые в целях, не указанных в пунктах 7.1.,7.2.	2,50
8.		Образование	
	8.1.	Среднее специальное и высшее образование	0,80
	8.2.	Дошкольные учреждения, начальное и среднее образование, культура и искусство, детско-юношеские спортивные секции	0,50
	8.3.	Образование для взрослых и прочие виды образования, деятельность автошкол	2,20
	8.4.	Организация питания детей школьного и дошкольного возраста, учащихся и студентов	0,80
9.		Компьютерные клубы и интернет - кафе	2,20
10.		Здравоохранение	
	10.1.	Оказание платных услуг в области здравоохранения	0,80
	10.2.	Ветеринарная деятельность	1,50
11.		Предоставление услуг	
	11.1.	Фото услуги, прокат, услуги химчистки, банно-прачечные услуги	2,00
	11.2.	Услуги парикмахерских и салонов красоты	2,20
	11.3.	Ремонт обуви, бытовых приборов, мебели, предметов личного пользования; ателье по пошиву и ремонту одежды; пункты приема вторсырья и заказов от населения	1,50
	11.4.	Техобслуживание и ремонт автотранспортных средств	2,10
	11.5.	Предоставление юридических услуг, нотариус, адвокатская деятельность	2,00
12.		Деятельность по организации отдыха и развлечений	
	12.1.	Проведение дискотек и массовых зрелищно-развлекательных мероприятий	2,20
	12.2.	Букмекерские конторы и тотализаторы	10,00
	12.3.	Бильярдные, боулинги	3,00
	12.4.	Проведение детских развлекательных мероприятий	1,50
13.		Жилищно-коммунальное обслуживание	0,50
14.		Почтовая связь	1,00
15.		Склады и складские помещения	2,10
16.		Прочие цели использования	2,50

2.2. КОЭФФИЦИЕНТ, УЧИТЫВАЮЩИЙ ХАРАКТЕРИСТИКИ АРЕНДУЕМОГО ОБЪЕКТА

Таблица 2

Характеристика объекта	Кх
Здание (пристроенное помещение) целиком	1,20
Более 50 % отдельно стоящего здания (пристроенного помещения)	1,10
1-й этаж	1,00
2-й этаж, антресоль	0,90
3-й этаж и выше с лифтом	0,80
3-й этаж и выше без лифта	0,70
Цокольный этаж, полуподвал, гаражи, лодочные станции, конюшня	0,60
Подвал	0,50

2.3. КОЭФФИЦИЕНТ, УЧИТЫВАЮЩИЙ РАСПОЛОЖЕНИЕ ОБЪЕКТА

Таблица 3

№ п/п	Расположение объекта	Кр
1.	Территория повышенного спроса г. Кириши (вход с просп. Ленина) дома: по просп. Ленина №№ 7а, 15, 21, 40, 42, 54; по пр. Героев № 1	1,20
2.	Центр населенного пункта г. Кириши, дома: по просп. Героев № 5а; по просп. Ленина № 19, 31, 32; по бульвару Молодежный № 8, 14	1,00
3.	Улицы, прилегающие к центру г. Кириши дома: по просп. Героев № 13; по ул. Декабристов Бестужевых №№ 12, 13, 15; по просп. Ленина № 1; по ул. Мира №№ 11; по ул. Пионерской №№ 5а, 6; по ул. Строителей № 30а; по ул. Советской № 20; площадь 60-летия Октября № 1	0,80
4.	Окраина населенного пункта г. Кириши дома: по Волховской набережной №№ 9, 10, 16, 18, 22, 26; по просп. Героев № 30; по ул. Ленинградской № 7а; по ул. Мира № 25; по бульвару Молодежный № 17, 25, 30; по ул. Комсомольской № 4, 5, 8а, 12; по просп. Победы у дома № 10а, № 30; район ТРЕСТА № 46; по ул. Строителей № 10, 12, 22а; по пер. Школьный № № 1, 2; по ул. Энергетиков №№ 13а, 16а, 29	0,60
5.	Территория пониженного спроса: г. Кириши дома: Волховское шоссе, д. 3; г.п. Будогощь	0,50
6.	пос. Глажево, пос. Пчевжа, дер. Пчева, дер. Кусино	0,40
7.	Сельские населенные пункты на территории Будогощского городского и сельских поселений, расположенных на территории муниципального образования Киришский муниципальный район Ленинградской области, за исключением г.п. Будогощь, пос. Глажево, пос. Пчевжа, дер. Кусино, дер. Пчева	0,30

2.4. КОЭФФИЦИЕНТ, УЧИТЫВАЮЩИЙ СОСТОЯНИЕ АРЕНДУЕМОГО ОБЪЕКТА

Таблица 4

Состояние объекта	Кс
Объект пригоден к использованию в целях, обусловленных в договоре аренды	1,00
Объект имеет дефекты, устраняемые путем косметического ремонта	0,75
Объект имеет дефекты, устранение которых возможно путем проведения капитального ремонта	0,50

2.5. КОЭФФИЦИЕНТ, УЧИТЫВАЮЩИЙ СОЦИАЛЬНУЮ ЗНАЧИМОСТЬ АРЕНДАТОРА

Таблица 5

№ п/п	Категории арендаторов	Кз
1.	Общественные объединения инвалидов, их структурные подразделения (организации, отделения), среди членов которых инвалиды и их законные представители составляют не менее 80 процентов	0,5
2.	Организации, использующие труд инвалидов, если среднесписочная численность инвалидов среди их работников составляет не менее 50 процентов от общего числа работников	0,6
3.	Инвалиды, зарегистрированные в качестве индивидуальных предпринимателей: осуществляющие предоставление бытовых услуг (ремонт и пошив обуви; ремонт и пошив швейных, меховых и кожаных изделий, головных уборов; ремонт бытовой техники и т.д.); реализующие продукцию собственного производства	0,6
4.	Субъекты народных художественных промыслов и субъекты ремесленной деятельности	0,5
5.	Организации общественного питания и торговли, осуществляющие обслуживание исключительно лечебных, детских и образовательных учреждений, малоимущих граждан, ветеранов	0,6
6.	Хозяйственные общества, акционером (участником) которых являются муниципальное образование Киришское городскоепоселениеКиришскогомуниципальногорайона Ленинградскойобластиилиорганыместногосамоуправлениямуниципальногообразования Киришскогогородскоепоселение Киришскогомуниципальногорайона Ленинградскойобласти с долей участия более 50%	0,25
7.	Общественные некоммерческие организации, осуществляющие деятельность по защите животных, а также деятельность по содержанию животных и уходу за ними	0,5
8.	Государственные учреждения, осуществляющие ветеринарную деятельность	0,5
9.	Организации и индивидуальные предприниматели, осуществляющие ремонт обуви и прочих изделий из кожи	0,6
10.	Организации и индивидуальные предприниматели, осуществляющие ремонт бытовых электрических изделий (холодильников, морозильников, стиральных и сушильных машин, кухонного оборудования, нагревательных приборов, пылесосов, швейных машин и других мелких бытовых приборов)	0,6
11.	Организации и индивидуальные предприниматели, осуществляющие стирку, химическую чистку и окрашивание текстильных и меховых изделий	0,6
12.	Прочие категории арендаторов	1,0
13.	Организации и индивидуальные предприниматели, осуществляющие производство одежды; выделку и крашение меха и (или) ремонт одежды и текстильных изделий бытового назначения	0,8

ПОСТАНОВЛЕНИЕ АДМИНИСТРАЦИИ МУНИЦИПАЛЬНОГО ОБРАЗОВАНИЯ КИРИШСКИЙ МУНИЦИПАЛЬНЫЙ РАЙОН ЛЕНИНГРАДСКОЙ ОБЛАСТИ от 26 августа 2021 года №1497

О внесении изменений в Схему размещения нестационарных торговых объектов на территории муниципального образования Киришское городское поселение Киришского муниципального района Ленинградской области, утвержденную постановлением администрации Киришского муниципального района от 30.11.2016 г. №2635

В соответствии с пунктом 10 части 1 статьи 14 Федерального закона Российской Федерации от 06 октября 2003 года № 131-ФЗ «Об общих принципах организаций местного самоуправления в Российской Федерации», статьей 10 Федерального закона Российской Федерации от 28 декабря 2009 года № 381-ФЗ «Об основах государственного регулирования торговой деятельности в Российской Федерации», приказом комитета по развитию малого, среднего бизнеса и потребительского рынка Ленинградской области от 12 марта 2019 года № 4 «О порядке разработки и утверждения схем размещения нестационарных торговых объектов на территории муниципальных образований Ленинградской области», на основании Протокола заседания Комиссии по вопросам размещения нестационарных торговых объектов на территории муниципального образования Киришское городское поселение Киришского муниципального района № 5 от 17.08.2021, администрация Киришского муниципального района, действующая от имени Киришского городского поселения, **ПОСТАНОВЛЯЕТ**:

1. Внести в Схему размещения нестационарных торговых объектов на территории муниципального образования Киришское городское поселение Киришского муниципального района Ленинградской области, утвержденную постановлением администрации Киришского муниципального района от 30.11.2016 № 2635, (далее – Схема) следующие изменения:

1.1. В текстовой части Схемы строку 65 изложить в следующей редакции:

«

65	пр-кт Героев, район дома № 3-а	Киоск	32 кв.м.	Специализированное продовольственное предприятие торговли (мороженое)	ИП Дмитриев А.Н.	470800017506		Договор аренды земельного участка № 2289 от 12.09.2002	да	12.09.2002	бессрочно

»;

1.2. В текстовой части Схемы строку 69 изложить в следующей редакции:

«

69	б. Молодежный, район дома № 12	торговый павильон	15 кв.м	Неспециализированное продовольственное предприятие торговли со смешанным ассортиментом товаров	ИП Плаксин Д.А.	470805605188		Договор аренды земельного участка № 2763 от 14.05.2004	да	14.05.2004	бессрочно

».

2. Комитету по местному самоуправлению, межнациональным отношениям и организационной работе опубликовать настоящее постановление в газете «Киришский факел» и разместить на официальном сайте администрации Киришского муниципального района.

3. Настоящее постановление вступает в силу после его официального опубликования в газете «Киришский факел».

4. Контроль за исполнением настоящего постановления возложить на исполняющего обязанности председателя комитета экономического развития и инвестиционной деятельности Смелкову И.А.

Глава администрации **О.Г.Дмитриев**

афиша города Кириши

Расписание на 6, 7, 8 сентября			
1 зал			
Название фильма	**Начало**	**Конец**	**Цена Кресло/Диван**
Шан-чи и легенда десяти колец 3D 16+	10:15	12:40	200 / 500
Три Мушкетера 6+	12:50	14:20	150 / 400
Босс-Молокосос 2 6+	14:30	16:20	200 / 500
Щенячий патруль в кино 6+	16:30	17:55	150 / 400
Шан-чи и легенда десяти колец 2D 16+	18:10	20:30	300 / 700
После. Глава 3 18+	20:40	22:25	300 / 700
Главный герой 2D 16+	22:35	0:40	200 / 500
2 зал			
Название фильма	**Начало**	**Конец**	**Цена Кресло/Диван**
МУЛЬТ в кино. Выпуск № 129. Для героев и принцесс 0+	10:00	10:45	100 / 300
МУЛЬТ в кино. Выпуск № 129. Для героев и принцесс 0+	10:55	11:40	100 / 300
МУЛЬТ в кино. Выпуск № 129. Для героев и принцесс 0+	11:50	12:35	100 / 300
МУЛЬТ в кино. Выпуск № 129. Для героев и принцесс 0+	12:45	13:30	100 / 300
МУЛЬТ в кино. Выпуск № 129. Для героев и принцесс 0+	13:40	14:25	100 / 300
МУЛЬТ в кино. Выпуск № 129. Для героев и принцесс 0+	14:35	15:20	100 / 300
МУЛЬТ в кино. Выпуск № 129. Для героев и принцесс 0+	15:30	16:15	100 / 300
МУЛЬТ в кино. Выпуск № 129. Для героев и принцесс 0+	16:25	17:10	100 / 300
МУЛЬТ в кино. Выпуск № 129. Для героев и принцесс 0+	17:20	18:05	100 / 300
Нефутбол 12+	18:15	19:45	150 / 400
Воспоминания 16+	19:55	21:55	200 / 500
Кэндимен 18+	22:05	23:45	200 / 500
* В расписании возможны изменения.			

Историко-краеведческий музей

■ **Фотовыставка «СПОРТ МОЛОДЫХ»**, посвященная 55-летию детско-юношеской спортивной школы.

■ **Персональная выставка Н.А.Ларионовой «КРУЖЕВНОЙ АНГЕЛ НАДЕЖДЫ»**, на которой представлены авторские работы киришской кружевницы, педагога дополнительного образования Дворца творчества юных, участницы международных и всероссийских конкурсов.

■ **Выставка «ОТ ПАТЕФОНА ДО МАГНИТОФОНА».** Ретроспектива предметов из фонда Киришского историко-краеведческого музея.

В Киришском историко-краеведческом музее для детей и взрослых проводятся обзорные и тематические экскурсии.

Музей предлагает пешеходные экскурсии в группах до 25 человек.

Музей открыт для посетителей со вторника по воскресенье с 10.00 до 18.00. Понедельник - выходной.

Касса закрывается за 30 минут до закрытия музея.

Для групповых посещений обязательна предварительная запись по телефону 8 (81368) 210-44, museum_kirishi@mail.ru.

Группа «ВКонтакте»: https://vk.com/musey.kirishi/.

Адрес: г. Кириши, пр. Ленина, д.42. Телефоны: 236-29, 210-44.

E-mail: museum_kirishi@mail.ru.

НЕБЛАГОПРИЯТНЫЕ ДНИ: 6, 9, 8, 11, 10, 13, 16, 20, 21, 25 СЕНТЯБРЯ

ПОГОДА

Осадки	Температура	Ветер
пн. 6 сентября		
	+12	4 м/с
	Атм. давл., мм рт.ст.: **762**	
вт. 7 сентября		
	+8	1 м/с
	Атм. давл., мм рт.ст.: **763**	
ср. 8 сентября		
	+15	1 м/с
	Атм. давл., мм рт.ст.: **764**	
чт. 9 сентября		
	+16	1 м/с
	Атм. давл., мм рт.ст.: **766**	
пт. 10 сентября		
	+17	2 м/с
	Атм. давл., мм рт.ст.: **764**	
сб. 11 сентября		
	+14	3 м/с
	Атм. давл., мм рт.ст.: **760**	
вс. 12 сентября		
	+11	2 м/с
	Атм. давл., мм рт.ст.: **758**	

ПОД ЗНАКОМ ЗОДИАКА: С 6 ПО 12 СЕНТЯБРЯ

ОВЕН Оптимизм - вот что сейчас поможет справиться с любыми проблемами. Сложнее всего дела будут обстоять с финансами.

ТЕЛЕЦ Период может оказаться судьбоносным. Если сейчас вам захочется реализовать какую-либо идею - дерзайте!

БЛИЗНЕЦЫ Старайтесь держать в тайне от окружающих важные события, которые будут происходить в вашей жизни. Опасайтесь врагов и сплетников. Время благоприятно для любых начинаний.

РАК Важные дела можно и нужно планировать именно в данный период. Звезды сойдутся наилучшим для вас образом. На работе вы все успеете и получите вознаграждение.

ЛЕВ Жизнь заиграет новыми красками. Побалуйте себя чем-нибудь - хотя бы новым платьем. Не берите деньги в долг, даже если нужда будет заставлять.

ДЕВА Дети полностью выйдут из-под контроля, чем могут доставить немало неприятностей. Подведут и коллеги.

ВЕСЫ Помириться после ссор, которые произойдут в данный период, будет не так-то просто. Так что не затевайте конфликты зря.

СКОРПИОН Смело соглашайтесь на незапланированные поездки. Они подарят незабываемые эмоции и опыт.

СТРЕЛЕЦ К новым знакомым присматривайтесь тщательнее, чем когда-либо, - велик риск встретить на своем пути мошенника. Стрельцы будут подвержены хандре.

КОЗЕРОГ Будьте готовы к тому, что сейчас вы не будете ничего успевать. Дела начнут накапливаться, вы - нервничать. Может, пора взять отпуск и отдохнуть?

ВОДОЛЕЙ Деньги придут откуда не ждали. На работе может подвернуться интересный проект, который принесет продвижение по карьерной лестнице.

РЫБЫ В вашей семье может возникнуть недопонимание между домочадцами. Миротворцем придется выступить вам. В этот период не помешает устраивать сюрпризы близким.

ЗАРЯДКА ДЛЯ УМА

По горизонтали: 2. Исторический район в восточной части Москвы, на левом берегу Яузы. 4. Древняя славянская азбука. 7. Божественный мудрец в древнеиндийской мифологии. 8. Ведийское демоническое божество, представляемое в виде змея. 13. Древние племена в Северном Причерноморье. 14. Экс-президент Польши. 16. Город в древней Месопотамии. 17. 9-й президент США. 18. Свободный земледелец в Византии в 7 - 10 в.в. 19. В древности: государство на западе Малой Азии. 20. В греческой мифологии: царь феаков, радушно принявший Одиссея, заброшенного бурей на его остров. 23. Древний сосуд в виде рога с небольшим отверстием в нижнем узком конце. 26. Богиня плодородия, плотской любви, войны, распри в шумерской мифологии. 27. Предмет парадного снаряжения гвардейской кавалерии до 1917 года. 29. Древнеиранская область в бассейне озера Хамун и реки Гильменд. 30. Древнерусский город на реке Случь, разрушенный монголо-татарами.

По вертикали: 1. Божество славянско-русской мифологии, связанное с мужским плодородием. 2. Легендарный спартанский законодатель. 3. В античном мире: жрец-прорицатель воли мифического божества. 5. Ведийское божество, олицетворение разрушительной силы природы. 6. Мусульманский пророк. 7. Египетская царица. 9. Один из важнейших портов на черноморском побережье в древности. 10. Старинная дорогая и нарядная ткань ручного производства, разновидность узорного бархата или парчи. 11. Римская серебряная монета. 12. Русский генерал, участник войны 1812 года. 14. Старинный струнный смычковый музыкальный инструмент. 15. Древнегреческий великан, задушенный Гераклом. 21. Обозначение мужского детородного органа в индийской мифологии. 22. Грузинский средневековый монастырь, один из культурных центров Грузии. 24. Бог-покровитель Вавилона. 25. Древнее название территории Палестины, Сирии и Финикии. 28. Советский политический деятель, занимавший должности генерального комиссара государственной безопасности, наркома внутренних дел, наркома связи СССР и расстрелянный в 1938 году.

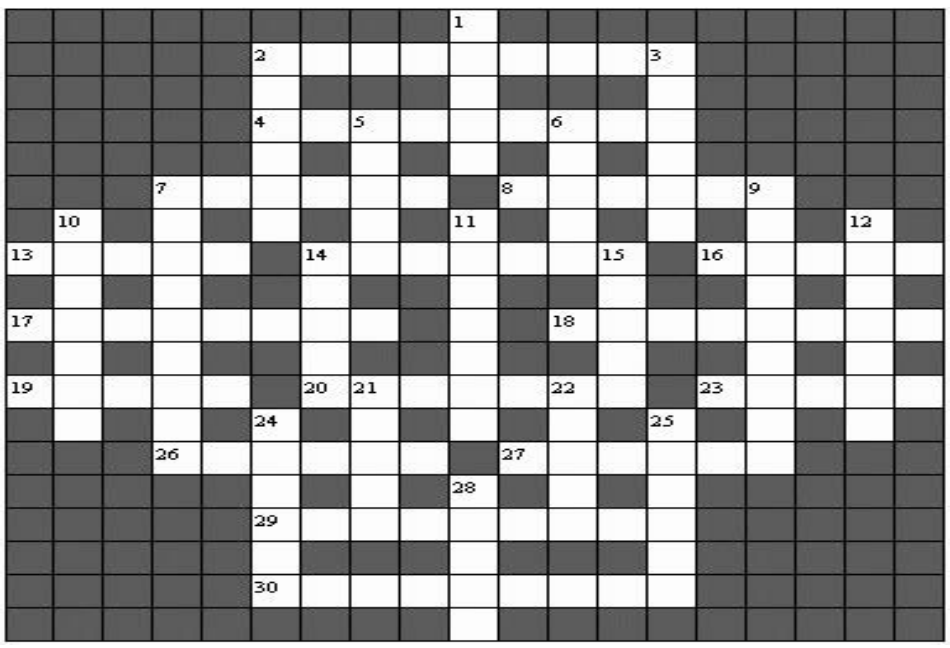

ОТВЕТЫ НА КРОССВОРД, ОПУБЛИКОВАННЫЙ 26 АВГУСТА 2021 ГОДА

По горизонтали: 4. Звездова. 7. “Ревизор”. 8. Ратмиров. 10. “Ритм”. 12. Химена. 13. “Отрава”. 15. Флобер. 19. Завада. 20. Ефимов. 21. “Медвежонок”. 22. “Чтение”. 24. “Удалец”. 26. Маугли. 28. Эклога. 29. Знобов. 30. Адам. 31. Мистраль. 32. Андалиб. 33. Инверсия.

По вертикали: 1. Автограф. 2. Адорам. 3. Святогор. 5. Деспина. 6. “Соловьи”. 9. “Декамерон”. 11. Троекуров. 14. Данте. 16. “Левша”. 17. Ероол. 18. “Колея”. 23. Никитин. 25. Апокриф. 26. Марианна. 27. “Изменник”. 30. Альхен.

КИРИШСКИЙ ФАКЕЛ
Новые страницы - лучшие традиции
16+

Газета перерегистрирована Управлением Федеральной службы по надзору в сфере связи, информационных технологий и массовых коммуникаций по Санкт-Петербургу и Ленинградской области. Регистрационное свидетельство ПИ №ТУ 78-00794 от 21.01.2011 г.

УЧРЕДИТЕЛИ: Комитет по печати и связям с общественностью Ленинградской области, МУ «Администрация муниципального образования Киришский муниципальный район Ленинградской области», МП « Информационный центр «Кириши».

ИЗДАТЕЛЬ: МП «Информационный центр «Кириши», г.Кириши, пр.Героев, 13.

Главный редактор **СОЛОНИЦЫНА С.В.**

АДРЕС РЕДАКЦИИ: 187110, Ленинградская область, г.Кириши, пр.Героев, д.13. Электронный адрес: **ickirishi@gmail.com**

→ Главный редактор **549-80**
→ Телефоны редакции:
230-92
232-65
533-80 (ф.)
→ Бухгалтерия **536-72**
→ **РЕКЛАМА И ПРИЕМ ОБЪЯВЛЕНИЙ .....238-56, 536-72 (ф.)**
ickirishi.rec@gmail.com

Индекс издания 55024. Т. 2200 экз. № заказа 5476
Отпечатано в ООО «Медиа-Центр» Вологодская область, г.Череповец, ул.Ленина, дом №151.
«Люди дела», «Предприятие и мы», «Поздравляем!» - публикации на коммерческой основе.
Редакция газеты и авторы запрещают перепечатку, использование материалов частично или полностью. За письменным разрешением редакции обращаться по тел. **549-80**.
Точка зрения редакции не всегда совпадает с точкой зрения автора. Материалы не рецензируются и не возвращаются.