



# Июль - макушка лета



Коллектив студии танца «Магия»  
на Купальских гуляниях на берегу седого Волхова  
у поселка Глажево.

Фото группы ДК «Юбилейный», п.Глажево.

**В** Киришском районе один из самых привлекательных июльских праздников - Купальские гуляния с хороводами, народными песнями и танцами. На него собираются не только местные творческие коллективы, но приезжают и гости из разных муниципальных образований Ленинградской области, чтобы на других посмотреть и свои таланты показать.

## 25 ИЮЛЯ - ДЕНЬ РАБОТНИКА ТОРГОВЛИ

### Уважаемые работники торговли!

Поздравляем вас с профессиональным праздником!

Сфера торговли - важная отрасль экономики Киришского района, являющаяся показателем благосостояния общества и уровня жизни людей. Приятно отметить, что вы постоянно совершенствуете свою работу, изучая потребности современного покупателя, формируя уникальные торговые предложения и создавая дополнительные удобства для своих

клиентов. От вашего профессионализма, качества предоставляемых услуг, доброжелательности и терпения во многом зависит настроение жителей района, их быт и условия жизни.

Благодарим вас за труд и высокую самоотдачу. От всей души желаем предприятиям торговли дальнейшего развития, а сотрудникам - крепкого здоровья, успехов в работе, счастья и благополучия!

**К.А.ТИМОФЕЕВ,**  
глава Киришского муниципального района;  
**О.Г.ДМИТРИЕВ,**  
глава администрации  
Киришского муниципального района.

## СООБЩЕНИЕ

### Сводка по COVID-19 на 12:00 22 июля 2020 года

По Ленинградской области:

заболело - 5 493 (+44);  
выздоровело - 4 390 (+19);  
умерло - 48 (+1);

**Киришский район**

(заболело) - 234 (+3):

Кириши - 184 (+2);

Солоницы - 3;

Будогощь - 10;

д.Бестоголово - 1;

Пчева - 3;

Глажево - 8;

Курино - 8;

Пчѣвжа - 3;

д.Чирково - 1;

д.Бестоголово - 1;

п.Тихорицы - 4;

с.Посадников Остров

СНТ «Луч» - 3;

д.Городище - 2;

д.Крапивно - 3 (+1);

д.Змеева Новинка - 1;

выздоровело - 143

(Кириши - 121,

Солоницы - 3,

Будогощь - 6, Курино - 5,

Глажево - 5, Пчева - 2,

д.Бестоголово - 1);

**на карантине - 256;**

**в обсерваторе**

**п.Глажево - 3;**

**В инфекционном**

**госпитале ККМБ**

развёрнуто

койко-мест - 268;

госпитализировано - 67 (+5);

из них киришан/

пост. за сутки - 51/1;

выписано

(выздоровели) - 4;

выписано

(на амб. лечение) - 0;

переведено

в др. клинику - 0;

больных с диагнозом

(COVID-19)/

киришан - 20/12;

на ИВЛ киришан - 0/0.



## ЗДРАВООХРАНЕНИЕ

## Введены новые послабления

**В Ленинградской области с 16 июля открылись бани, центры занятости, а молодоженам в ЗАГС можно без масок.**

**В** первую очередь изменилось распределение районов по зонам. Так, Сосновый Бор из первой зоны («красной») перешел во вторую («желтую»), а Приозерский район из второй - в третью («зеленую») зону.

Важное изменение, касающееся ношения защитных масок и респираторов: теперь без них можно находиться во время занятий в фитнес-клубах и бассейнах, в банях и кафе. Что касается ношения масок в парикмахерских и салонах красоты, то без них разрешено находиться лишь в тех случаях, когда невозможно оказать услугу посетителю в маске.

В части торговой деятельности ранее принятые ограничительные меры сохранены. В салонах красоты первой зоны деятельность разрешена без ограничений по услугам при условии использования до 50% посадочных мест в зале. Во второй и третьей зонах сняты ограничения по заполняемости зала. Обязательное условие по использованию масок сохранятся в салонах и парикмахерских на всей территории области.

Во всех предприятиях общепита снято ограничение по заполняемости за столами посадочных мест. По-прежнему в «красной» и «желтой» зонах могут работать только летние кафе и террасы, в «зеленой» - разрешена работа в помещениях при условии заполняемости зала до 50%.

Центры «Мои документы» в «красной» зоне будут предоставлять полный перечень услуг, но по предварительной записи, также как и в «желтой».

Увеличена численность групп в детских садах: в «красной» зоне до 17 человек, в «желтой» - до 20 человек, в «зеленой» зоне детские сады работают полноценно.

Массовые мероприятия в районах разрешены при обязательном использовании масок, соблюдении социальной дистанции в 1,5-2 метра и выполнении следующих условий: в первой зоне в мероприятиях на открытом воздухе могут участвовать не более 80 человек, во второй - до 160, в третьей - до 300 человек. При проведении мероприятий в помещении количество участников должно составлять не более одного человека на 4 кв. м и не более 75 человек в целом в «красной» зоне, не более 100 - в «желтой», и не более 150 - в «зеленой».

Открыты центры занятости населения Ленинградской области. Они предоставляют полный перечень услуг, однако, в первой и второй зонах принимают посетителей по предварительной записи. Использование масок обязательно при посещении центров во всех районах.

Работа домов культуры, театров, а также концертная деятельность разрешена на территории Ленинградской области при условии заполняемости зала не более 50% и ношения зрителями масок. Ранее в «красной» и «желтой» зонах допускалось лишь проведение репетиций.

## СПРАВКА

С 16 июля распределение районов Ленинградской области по зонам выглядит следующим образом:

- в первой («красной») зоне - Всеволожский, Гатчинский, Тосненский;
- во второй («желтой») зоне - Волосовский, Киришский, Выборгский, Кировский, Ломоносовский районы и Сосновый Бор;
- в третьей («зеленой») зоне - Волховский, Лодейнопольский, Подпорожский, Сланцевский, Тихвинский, Бокситогорский, Кингисеппский, Приозерский и Лужский районы.

Пресс-служба губернатора  
и правительства Ленинградской области.

## Свадебные поцелуи вернулись

**С 16 июля в Ленинградской области возобновили торжественные регистрации браков со свидетелями, гостями и фотографом, торжественной речью сотрудника загса и обменом кольцами. Гостям, в отличие от молодоженов, рекомендуется использовать маски и соблюдать дистанцию.**

**П**осле каждой церемонии, по требованию Роспотребнадзора, в торжественном зале проходит обработка дезинфицирующими средствами всех поверхностей и проветривание помещений. Сотрудники учреждений соблюдают обязательные правила - носят маски, используют антисептики для рук и контролируют температуру тела.

Всего же в период с апреля по июнь органы ЗАГС в 47-м регионе зарегистрировали 1031 брак.

Инна ЗАРЕЧНАЯ.  
Фото Ирины ПЕТРОВОЙ.

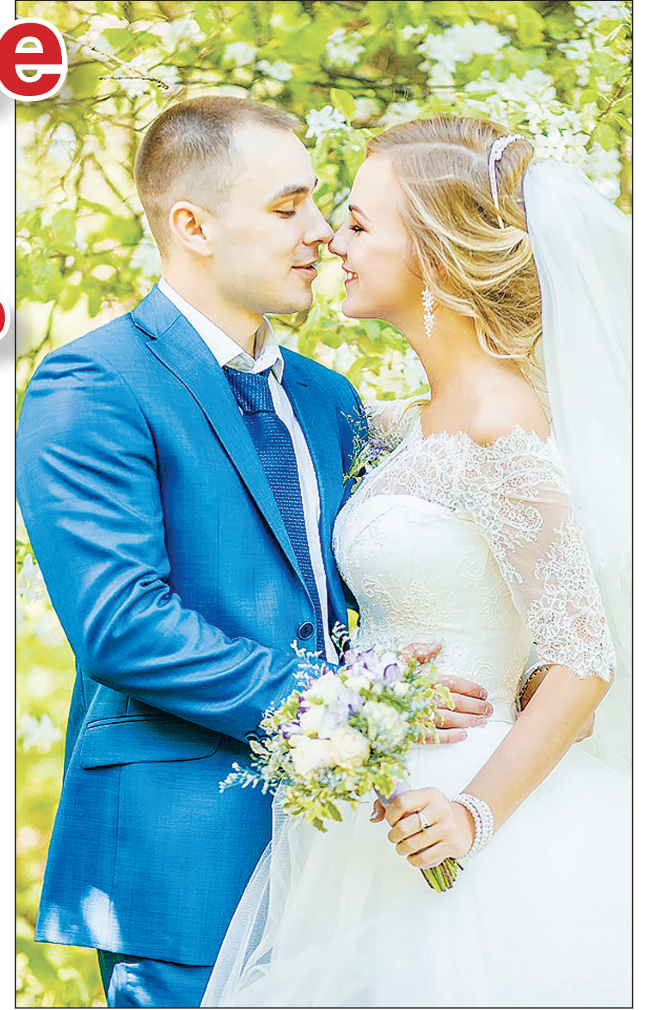

## Загсы объединятся в цифровой базе

**Областные загсы сформируют единую цифровую базу. Сведения базы данных будут доступны другим государственным органам для оформления справок, пособий и иных социальных выплат.**

В новой информационной системе собраны данные о рождении, заключении и расторжении брака, смерти и другие акты гражданского состояния с 1926 года по настоящее время.

Кроме того, услуги загса теперь предоставляются по экстерриториальному принципу. Заявители могут обратиться в органы ЗАГС по месту жительства или пребывания для оформления документов или получения повторных свидетельств или справок.

Анна ИВАНОВА.

## 26 ИЮЛЯ - ДЕНЬ ВОЕННО-МОРСКОГО ФЛОТА РОССИИ

## Уважаемые моряки-балтийцы, ветераны Военно-Морского Флота, дорогие земляки!

Примите поздравления с Днем Военно-Морского Флота России!

Трехсотлетняя история российского флота хранит примеры подлинного мужества и отваги моряков и флотоводцев, благодаря которым Россия стала великой морской державой. Сегодня мы гордимся их героическими подвигами, важнейшими географическими открытиями и громкими военными победами.

В годы Великой Отечественной войны военно-морской флот внес значительный вклад в Победу над фашизмом. Неоценима роль Балтийского флота при обороне Ленинграда, сдерживавшего врага на подступах к городу и обеспечивавшего «Дорогу жизни» по Ладожскому озеру.

Сегодня военно-морской флот продолжает оберегать границы нашей страны, защищая национальные интересы России.

Выражаем глубокую признательность ленинградцам, кто сейчас несет службу на флоте. Желаем вам крепкого здоровья, счастья, благополучия, дальнейших профессиональных успехов на благо нашего Отечества.

Правительство Ленинградской области.

## ГОРОДСКАЯ СРЕДА

## Газон - не место для парковки

**Районная администрация обращает внимание киришан на то, что возросли штрафы за парковку на газонах.**

**В** закон Ленинградской области №47-оз «Об административных правонарушениях» внесены изменения, ужесточающие административную ответственность за нарушения правил благоустройства.

За размещение транспортных средств на территориях, занятых зелеными насаждениями, в том числе на газонах, территориях парков, садов, скверов, бульваров, а также на территориях детских и спортивных площадок для нарушителей установлены соответствующие размеры штрафов:

- для граждан - от трех тысяч до пяти тысяч рублей;
- для должностных лиц - от десяти тысяч до двадцати тысяч рублей;
- для юридических лиц - от тридцати тысяч до пятидесяти тысяч рублей.

Под термином «газон» понимается покрытая травянистой или древесно-кустарниковой растительностью, либо предназначенная для озеленения поверхность земельного участка, имеющая ограничение в виде бордюра или бордюра, ограничивающая с твердым покрытием пешеходных дорожек, тротуаров, проезжей частью дорог.

Ирина ВЕТРОВА.



# Выборы губернатора Ленинградской области: идем на регистрацию

**В ходе избирательной кампании по выборам губернатора Ленинградской области в период с 20 по 29 июля до 18 часов выдвинутые кандидаты на должность губернатора должны представить в Избирательную комиссию Ленинградской области документы для регистрации.**

## Представление кандидатом документов для регистрации

В соответствии с законодательством кандидат лично представляет для регистрации в Избирательную комиссию Ленинградской области, в том числе:

- листы поддержки кандидата с подписями депутатов представительных органов муниципальных образований в поддержку выдвигения кандидата;
- первый финансовый отчет кандидата;
- письменное уведомление о том, что кандидат не имеет счетов (вкладов), не хранит наличные денежные средства и ценности в иностранных банках, расположенных за пределами территории Российской Федерации, не владеет и(или) не пользуется иностранными финансовыми инструментами.

Одновременно с документами, необходимыми для регистрации, кандидат представляет в Леноблизбирком необходимые сведения о трех кандидатурах, одна из которых в случае избрания представившего ее кандидата будет наделена полномочиями члена Совета Федерации - представителя от исполнительного органа государственной власти Ленинградской области. Одна и та же кандидатура для наделения полномочиями члена Совета Федерации может быть представлена только одним кандидатом.

При приеме документов для регистрации кандидата Избирательная комиссия Ленинградской области выдает кандидату документ, подтверждающий прием представленных документов, в котором указываются дата и время приема. В этом документе указываются также количество принятых листов поддержки кандидата.

Избирательная комиссия Ленинградской области в течение трех дней со дня представления списка лиц, которые поставили свои подписи в листах поддержки кандидата, размещает их на своем сайте.



## Проверка документов, представленных кандидатом для регистрации

Для проверки соблюдения порядка выдвижения кандидата, достоверности подписей, представленных в листах поддержки кандидата, Избирательной комиссией Ленинградской области создана рабочая группа. Кроме того, Избирательная комиссия Ленинградской области может обращаться с представлением о проверке достоверности сведений о кандидатах в соответствующие органы.

При проведении проверки подписей, представленных в листах поддержки кандидата, вправе присутствовать любой кандидат, представивший необходимое для регистрации количество указанных подписей, его доверенные лица, доверенные лица политической партии, выдвинувшей кандидата.

Избирательная комиссия Ленинградской области проверяет достоверность подписей, представленных в листах поддержки кандидата, и не позднее чем за три дня до дня заседания, на котором должен рассматриваться вопрос о регистрации кандидата, извещает кандидата о результатах проверки подписей. Проверке подлежат все подписи, представленные кандидатом для регистрации, и соответствующие им сведения, содержащиеся в листах поддержки кандидата. По результатам проверки подпись признается достоверной или недостоверной либо не засчитывается.

В случае возникновения сомнения в достоверности подписи в листе поддержки кандидата, в том числе в связи с недостатками в оформлении листа поддержки кандидата, Избирательная комиссия Ленинградской области вправе провести опрос лица, достоверность подписи которого вызвала сомнение, с составлением протокола рабочей группой. При выявлении неполноты сведений о кандидатах, отсутствия каких-либо документов для регистрации, или несоблюдения требований закона к оформлению указанных документов Избирательная комиссия Ленинградской области не позднее чем за три дня до дня ее заседания, на котором должен рассматриваться вопрос о регистрации кандидата, извещает об этом соответствующего кандидата.

Не позднее чем за один день до дня указанного заседания соответствующий кандидат вправе вносить уточнения и дополнения в документы, содержащие сведения о нем и представленные в Избирательную комиссию Ленинградской области.

## Регистрация кандидата

Избирательная комиссия Ленинградской области в течение 10 дней со дня приема необходимых для регистрации кандидата документов обязана принять решение о регистрации кандидата либо мотивированное решение об отказе в его регистрации.

В случае принятия решения об отказе в регистрации кандидата Избирательная комиссия Ленинградской области обязана в течение суток с момента его принятия выдать кандидату копию решения Избирательной комиссии Ленинградской области с изложением оснований отказа, которые перечислены в части 2 статьи 29 областного закона «О выборах Губернатора Ленинградской области». Решение Избирательной комиссии Ленинградской области о регистрации кандидата либо об отказе в его регистрации может быть обжаловано в суд в порядке, установленном Федеральным законом.

Каждому зарегистрированному кандидату выдается удостоверение о регистрации с указанием даты регистрации. После регистрации кандидатов Избирательная комиссия Ленинградской области передает в средства массовой информации сведения о зарегистрированных кандидатах.

**Виктория ПОЛЯКОВА,**  
пресс-секретарь  
Избирательной комиссии  
Ленинградской области.

## Сообщение Избирательной комиссии Ленинградской области о приеме предложений по кандидатуре члена избирательной комиссии с правом решающего голоса в состав территориальной избирательной комиссии Киришского муниципального района на вакантное место

В связи с досрочным прекращением полномочий члена территориальной избирательной комиссии Киришского муниципального района с правом решающего голоса Богдановой Л.М., руководствуясь пунктом 11 статьи 29 Федерального закона от 12 июня 2002 года №67-ФЗ «Об основных гарантиях избирательных прав и права на участие в референдуме граждан Российской Федерации», частью 10 статьи 29 областного закона от 15 мая 2013 года №26-оз «О системе избирательных комиссий и избирательных участках в Ленинградской области», Избирательная комиссия Ленинградской области объявляет прием предложений по кандидатуре для назначения нового члена комиссии с правом решающего голоса.

Прием документов осуществляется Избирательной комиссией Ленинградской области по адресу: 197342, г. Санкт-Петербург, ул.Торжковская, д.4, лит. А, с момента опубликования в сетевом издании «Бюллетень Избирательной комиссии Ленинградской области» с 21 по 27 июля 2020 года включительно, по рабочим дням - с 9.00 до 17.00 часов, по выходным - с 10.00 до 15.00 часов.

Справки по телефону: 8 (812) 492-96-51.

**21 июля 2020 года. Избирательная комиссия  
Ленинградской области.**

## ИЗБИРАТЕЛЬНАЯ КОМИССИЯ ЛЕНИНГРАДСКОЙ ОБЛАСТИ ПОСТАНОВЛЕНИЕ

21 июля 2020 года №93/665

### О назначении председателя территориальной избирательной комиссии Киришского муниципального района

В соответствии с пунктом 7 статьи 28 Федерального закона от 12 июня 2002 года №67-ФЗ «Об основных гарантиях избирательных прав и права на участие в референдуме граждан Российской Федерации», частью 4 статьи 18 областного закона от 15 мая 2013 года №26-оз «О системе избирательных комиссий и избирательных участках в Ленинградской области», Избирательная комиссия Ленинградской области **постановляет:**

1. Назначить председателем территориальной избирательной комиссии Киришского муниципального района **Тихонову Светлану Евгеньевну**, 1960 года рождения, образование высшее, заместителя главы администрации-председателя комитета по местному самоуправлению, межрегиональным отношениям и организационной работе администрации муниципального образования Киришский муниципальный район Ленинградской области, члена территориальной избирательной комиссии Киришского муниципального района с правом решающего голоса.

2. Направить настоящее постановление в территориальную избирательную комиссию Киришского муниципального района для руководства в работе и опубликования в официальном печатном органе муниципального района.

3. Разместить настоящее постановление на официальном сайте Избирательной комиссии Ленинградской области в информационно-телекоммуникационной сети «Интернет» и опубликовать в сетевом издании «Бюллетень Избирательной комиссии Ленинградской области».

4. Контроль за выполнением настоящего постановления возложить на заместителя председателя Избирательной комиссии Ленинградской области И.И.Макарова.

**Председатель  
Избирательной комиссии  
Ленинградской области**

**М.Е.ЛЕБЕДИНСКИЙ.**

**Секретарь  
Избирательной комиссии  
Ленинградской области**

**С.А.ПАРШИКОВ.**



**Внимание!** Впервые в Вашем городе  
**25 и 26 июля** с 9<sup>00</sup> до 18<sup>00</sup>  
 МДЦ "Восход" (ул.Мира, 15)

## МЕХА РОССИИ

ВЫСТАВКА-ПРОДАЖА МЕХОВЫХ ИЗДЕЛИЙ

Большой выбор шуб (норка, мутон, бобр, нутрия, астраган), а также головные уборы, жилеты, дубленки

**Шубы от 9999 руб.  
Шапки от 999 руб.**

**НИЗКИЕ ЦЕНЫ** от производителя  
**КРЕДИТ И РАССРОЧКА** без первоначального взноса и переплат

**АКЦИЯ**  
 Меняем старую шубу на новую со скидкой до **50%**

Приведи друга и получи денежный бонус  
 Подарки каждому покупателю  
 (подробности на выставке у продавца-консультанта)

(лиц. №650 от 25.03.2016 г., ПАО «Почта банк», г.Москва)  
 Организатор акции ИП Николаенко И.Н. ИНН 682902226303  
 ОГРН 31868200034267. Подробную информацию об организаторе акции, правилах ее проведения, о размерах скидок, сроке, месте и порядке их получения можно узнать у продавцов-консультантов. Реклама.

## ПАМЯТНИКИ

из природного камня

vk.com/pamyatniki\_iz\_prirodnogo\_kamnya

**- ул.Комсомольская, 16 А,**  
 тел.8-931-962-30-62

**- пр.Героев,11**  
 (рядом с магазином «ШАНС»),  
 тел. 8-921-344-03-34

▪Памятники. Гарантия. Установка. Низкие цены.  
 ▪Ритуальные принадлежности.  
 Всё для погребения (пр.Героев,11)

Режим работы: ПН-ПТ.: 10.00-18.00  
 СБ.: 10.00-15.00, без обеда  
 ВС.: выходной

Реклама.

**АГЕНТСТВО** пр.Героев, д.16, 1 этаж, офис 109 а  
 (центральный холл)  
 ул.Строителей, д.2 (вход рядом с МФЦ)

группа «ВКонтакте»: vk.com/vnkirishi

## Ваша Недвижимость

**СРОЧНЫЙ ВЫКУП КВАРТИР** ☎8-911-750-80-00

- ПОКУПКА • ПРОДАЖА
- ОБМЕН ВАШЕЙ НЕДВИЖИМОСТИ
- СОПРОВОЖДЕНИЕ СДЕЛОК

магазин на АВИТО avito.ru/vnkirishi

Свыше 2000 успешных сделок за 21 год работы.  
 Работа с ипотекой, субсидиями, жилищными сертификатами и материнским капиталом.  
 Бесплатные консультации.

☎532-88, 541-50

|   |  |
|---|--|
| 8-911-750-80-00<br>(Евгений Леонидович Погодин) | 8-921-408-01-11<br>(Роман Сергеевич Римша)       |
| 8-952-370-11-54<br>(Светлана Евгеньевна Изовит) | 8-921-182-60-37<br>(Владимир Николаевич Ефремов) |
| 8-952-200-94-66<br>(Галина Кронидовна Котина)   | 8-911-155-00-22<br>(Роман Сергеевич Ганько)      |
|   | 8-921-860-86-90<br>(Мария Викторовна Канцева)    |

Реклама.

### ИЗВЕЩЕНИЕ О ПРОВЕДЕНИИ СОБРАНИЯ О СОГЛАСОВАНИИ МЕСТОПОЛОЖЕНИЯ ГРАНИЦЫ ЗЕМЕЛЬНОГО УЧАСТКА

Кадастровым инженером **Козловой Ириной Сергеевной**, квалификационный аттестат №78-16-1073, снилс 112-121-606-75, номер регистрации в государственном реестре лиц осуществляющим кадастровую деятельность 36760, находящимся по адресу: Ленинградская область, Кировский р-н, г.Отрадное, ул.Гагарина, д.4, офис ООО "ВИКО-ГЕО", e-mail: vikokadastr@mail.ru, тел./факс **8 (813 62) 464-24**, выполняются кадастровые работы по уточнению местоположения границы земельного участка кадастровый номер 47:27:0607008:14 расположенного по адресу: Ленинградская область, Киришский муниципальный район, Кусинское сельское поселение, массив «Кусино», с.т. «Дубрава», улица 1, участок №14. Заказчиком кадастровых работ является В.И.Суханов, проживающий по адресу: Ленинградская обл., г.Кириши, пр.Ленина, д.36, кв.81. Контактный телефон **8-911-973-07-86**.

**Собрание заинтересованных лиц по поводу согласования местоположения границы состоится 24 августа 2020 года в 11.30 по адресу: Ленинградская область, Киришский муниципальный район, Кусинское сельское поселение, массив «Кусино», с.т. «Дубрава», улица 1, участок №14. С проектом межевого плана земельного участка можно ознакомиться по адресу: Ленинградская область, г.Кировск, ул. Набережная, д.17, оф.1.**

## ООО «Похоронный дом «ПАМЯТЬ»

**ПЕРЕЕХАЛ** → с пр.Героев, д.11 на новую выставку: 500 м от кладбища «Мерятино» (остановка «Волховское шоссе»).

- Памятники из гранита и мрамора.
- Установка на всех кладбищах города и района
- Благоустройство захоронений (бетонные работы, гранитные комплексы, поребрики, мраморная крошка, ограды, столы, скамейки).

Время работы: с 09.00 до 18.00.  
 ☎8-926-728-12-46, 8-921-753-11-54.  
 Сайт: www.pd-pamyat.ru  
 Эл.почта: zapadpd@mail.ru

Реклама.

Требования о проведении согласования местоположения границ земельных участков на местности принимаются с **23 июля 2020 года по 24 августа 2020 года**, обоснованные возражения о местоположении границ с 23 июля 2020 года по 24 августа 2020 года по адресу: Ленинградская область, г.Кировск, ул. Набережная, д.17, оф.1.

Смежные земельные участки, с правообладателями которых требуется согласовать местоположение границы:

- Ленинградская область, Киришский муниципальный район, массив «Кусино», с.т. «Дубрава», 16, кадастровый номер: **47:27:0607008:16**;
- Ленинградская область, Киришский муниципальный район, массив «Кусино», с.т. «Дубрава», 13, кадастровый номер: **47:27:0607008:13**;
- Ленинградская область, Киришский муниципальный район, массив «Кусино», с.т. «Дубрава», 12, кадастровый номер: **47:27:0607008:12**;
- Ленинградская область, Киришский муниципальный район, массив «Кусино», с.т. «Дубрава», земли общего пользования кадастровый квартал: **47:27:0607008**.

При проведении согласования местоположения границ при себе иметь документ, удостоверяющий личность, а также документы о правах на земельный участок (ч.12, ст.39, ч.2, ст.40 Федерального закона от 24.07.2007 г. №221-ФЗ «О кадастровой деятельности»).

**ХОРОШИЕ НОВОСТИ ДЛЯ РЕКЛАМОДАТЕЛЕЙ!**

## АКЦИЯ!

# «ЖАРКОЕ ЛЕТО - 2020»

РЕКЛАМА В НАШЕЙ ГРУППЕ В КОНТАКТЕ

**5000 РУБ. - 20 ПОСТОВ**

**ВАС УВИДЯТ БОЛЕЕ 10 000 РЕАЛЬНЫХ ПОДПИСЧИКОВ!**

vk.com/kirfakel с выгодой!

Лето будет ЖАРКИМ!

ТЕЛЕФОН ДЛЯ СПРАВОК: 238-56  
 ЗАЯВКИ НАПРАВЛЯЙТЕ НА ЭЛ. ПОЧТУ: ICKIRISHI.REC@GMAIL.COM

ПЕРИОД ПРОВЕДЕНИЯ АКЦИИ: С 1 ИЮНЯ ПО 31 АВГУСТА 2020 Г.

Реклама.

**Хорошая новость для рекламодателей!**

## АКЦИЯ на «Радио «Кириши» 105.5 FM

*Лови момент*

**Эффективно и выгодно!**

**Цена 6000 руб. - 300 эфиров на 30 дней**

Период действия акции с 6 июля по 31 августа 2020 года

Телефон для справок: 238-56.  
 Заявки направляйте на эл.почту: ickirishi.rec@gmail.com

Реклама.



## ТРК Кириши

7:00, 13:00, 19:00 «События недели» 12+ (повтор)  
7:20, 13:20, 19:20 "ПроКниги". Выпуск 28. 12+ (повтор)  
7:30, 13:30, 19:30 "Волшебный мир чтения". 12+ (повтор)

## Первый

05:00, 09:25 "Доброе утро"  
09:00, 12:00, 15:00, 18:00, 03:00 Новости  
09:55 "Модный приговор" 6+  
10:55 "Жить здорово!" 16+  
12:15, 01:00, 03:05 "Время покажет" 16+  
15:15 "Давай поженимся!" 16+  
16:00, 04:00 "Мужское/Женское" 16+  
18:40 "На самом деле" 16+  
19:40 "Пусть говорят" 16+  
21:00 Время  
21:30 Т/с "Серебряный бор" 16+  
23:30 Д/ф "Великий Северный путь" 12+  
03:20 "Наедине со всеми" 16+

## Россия-1

05:00, 09:30 "Утро России"  
09:00, 14:30, 21:05 Вести. Местное время  
09:55 "О самом главном" Ток-шоу 12+  
11:00, 14:00, 17:00, 20:00 Вести  
11:30 "Судьба человека" с Б.Корчевниковым" 12+  
12:40, 18:40 "60 Минут" Ток-шоу 12+  
14:55, 03:20 Т/с "Тайны следствия" 12+  
17:15 "Андрей Малахов. Прямой эфир" 16+  
21:20 Т/с "Ласточка" 12+  
01:25 Т/с "Доктор Рихтер" 16+

## Пятый

05:00, 09:00, 13:00, 17:30, 03:15 Известия  
05:25, 05:40, 06:20, 07:10, 08:05, 09:25, 09:30, 10:25, 11:20, 12:20, 13:25, 13:40, 14:40, 15:30, 16:25 Т/с "Инспектор Купер 2" 16+  
17:45, 18:35 Т/с "Следствие любви" 16+  
19:25, 20:15, 20:55, 21:40, 22:25, 00:30 Т/с "След" 16+  
23:10 Т/с "Свои" 16+  
00:00 Известия. Итоговый выпуск  
01:10, 01:55, 02:20, 02:50, 03:25, 03:55, 04:30 Т/с "Детективы" 16+

## НТВ

05:15 Т/с "Мухтар. Новый след" 16+  
06:00 "Утро. Самое лучшее" 16+  
08:00, 10:00, 13:00, 16:00, 19:00 Сегодня  
08:25, 10:25 Т/с "Лесник. Своя земля" 16+  
13:25 Обзор. Чрезвычайное происшествие  
13:55 Т/с "Морские дьяволы. Рубежи Родины" 16+  
16:25 "ДНК" 16+  
18:20, 19:40 Т/с "Ментовские войны" 16+  
00:35 Т/с "Свидетели" 16+  
02:55 "Мы и наука. Наука и мы" 12+  
03:50 Т/с "Дело врачей" 16+

## ТНТ

07:00, 07:20, 07:40, 08:00, 08:30 "ТНТ. Gold" 16+  
08:55 "Просыпаемся по-новому" 16+  
09:00 "Дом-2. Lite" 16+  
10:15 "Дом-2. Остров любви" 16+  
11:30 "Бородина против Бузовой" 16+

12:30 "Дом-2. Спаси свою любовь" 16+  
13:30, 14:00 Т/с "Счастливы вместе" 16+  
14:30, 15:00, 15:30, 16:00 Т/с "Реальные пацаны" 16+  
16:30, 17:00, 17:30, 18:00 Т/с "Универ. Новая общага" 16+  
18:30, 19:00, 19:30 Т/с "Интерны" 16+  
20:00, 20:30 Т/с "Полярный" 16+  
21:00, 21:30 Т/с "Ольга" 16+  
22:00, 22:30 "ХБ" 16+  
23:00 "Дом-2. Город любви" 16+  
00:00 "Дом-2. После заката" 16+  
01:00 Т/с "Это мы" 16+  
01:55 Х/ф "Бабушка лёгкого поведения 2" 16+  
03:15, 04:05 "Stand Up" 16+  
04:55, 05:45 "Открытый микрофон" 16+  
06:35 "ТНТ. Best" 16+

## МАТЧ! МАТЧ ТВ

06:00 "Команда мечты" 12+  
06:30 "Жизнь после спорта" 12+  
07:00, 08:55, 11:00, 14:40, 16:45, 20:50 Новости  
07:05, 11:05, 16:50, 20:55, 23:20 Все на Матч! 12+  
09:00 Футбол. Чемпионат Португалии. "Брага" - "Порту" 0+  
11:35 Специальный репортаж "Финал Кубка. Live" 12+  
11:55 "После футбола с Георгием Черданцевым" 12+  
12:55 Специальный репортаж "Восемь лучших. Сезон 2019/20" 12+  
13:25 Специальный репортаж "Лето 2020. Лучшие бои" 16+  
14:45 Футбол. Чемпионат Италии 0+  
17:20, 05:40 "Дневник Олимпиады, которой не было..." 12+  
17:40 "Барселона" - "Манчестер Юнайтед" 2011 / "Реал" (Мадрид) - "Ливерпуль" 2018". Избранное 0+  
18:10 "Идеальная команда" 12+  
19:10 Д/ф "Андрес Иньеста. Неожиданный герой" 12+  
21:30 "Инсайдеры" 12+  
22:00 "Тотальный футбол" 12+  
23:00 "Сергей Семак. Главные победы" 12+  
00:00 XXXI Летние Олимпийские игры. Лучшее 0+  
01:30 Д/ф "Джек Джонсон. Взлёт и падение" 16+

## ТВЦ ТВ-Центр

06:00 "Настроение"  
08:10 Д/ф "Тайны великих сказочников. Корней Чуковский" 12+  
08:40 Х/ф "Государственный преступник" 6+  
10:40 Д/ф "Павел Кадочников. Затерянный герой" 12+  
11:30, 14:30, 17:50, 22:00 События 16+  
11:50 Т/с "Она написала убийство" 12+  
13:40, 05:15 "Мой герой. Кристина Бабушкина" 12+  
14:50 "Город новостей" 16+  
15:05, 03:45 Т/с "Мисс Марпл Агаты Кристи" 12+  
16:55 "Хроники московского быта. Звездная жилплощадь" 12+  
18:15, 00:35 "Петровка, 38" 16+  
18:30 Т/с "Ланцет" 12+  
22:30 "Служу Отечеству". Специальный репортаж 16+  
23:05, 02:00 "Знак качества" 16+  
00:00 События. 25-й час 16+  
00:55 "Красный проект" 16+

02:40 "Прощание. Владимир Высоцкий" 16+  
03:20 "Осторожно, мошенники!" 16+

## РЕН ТВ

05:00, 04:25 "Территория заблуждений" 16+  
06:00, 15:00 Документальный проект 16+  
07:00 "С бодрым утром!" 16+  
08:30, 12:30, 16:30, 19:30, 23:00 Новости 16+  
09:00 Д/п "Засекреченные списки" 16+  
10:55 "Как устроен мир" 16+  
12:00, 16:00, 19:00 "Информационная программа 112" 16+  
13:00 "Загадки человечества" 16+  
14:00 "Невероятно интересные истории" 16+  
17:00 "Тайны Чапман" 16+  
18:00 "Самые шокирующие гипотезы" 16+  
20:00 Х/ф "Воздушная тюрьма" 16+  
22:15 "Водить по-русски" 16+  
23:30 "Неизвестная история" 16+  
00:30 Х/ф "Скала" 16+  
02:50 Х/ф "Конан-разрушитель" 12+

## МИР

05:00, 10:10 Т/с "Крик совы" 16+  
10:00, 13:00, 16:00, 19:00, 23:45 Новости  
13:15 "Дела судебные. Деньги верните!" 16+  
14:10, 17:15 "Дела судебные. Битва за будущее" 16+  
15:05, 16:15 "Дела судебные. Новые истории" 16+  
18:15, 19:20 Т/с "Пасечник" 16+  
22:25 "Игра в кино" 12+  
23:05 "Всемирные игры разума" 12+  
00:00 "Отцы и дети" 12+  
00:55 Т/с "Возвращение Мухтара 2" 16+  
02:30 "Сделано в Евразии" 12+  
02:40 "Старт UP по-казахстански" 12+  
02:50 "Наши иностранцы" 12+  
03:00 "Наше кино. История большой любви" 12+  
03:25 Т/с "Фронт без флангов" 16+

## ЗВЕЗДА

06:00 Д/ф "Легенды госбезопасности. Вадим Матросов. Граница на замке" 16+  
06:50, 08:15 Х/ф "Командир корабля" 6+  
08:00, 13:00, 18:00, 21:15 Новости дня  
09:10, 10:05, 13:15, 02:45 Т/с "Крещение Руси" 12+  
10:00, 14:00 Военные новости  
13:40, 14:05 Х/ф "Мальтийский крест" 16+  
05:50 Д/ф "Титаник" 12+  
18:35 Д/с "Оружие Победы" 6+  
18:50 Д/с "Ставка. Катастрофа" 12+  
19:35 Д/с "Загадки. Леонид Колосов. Наш человек в "Коза ностра" 12+  
20:25 Д/с "Загадки. Ночная встреча в Кремле" 12+  
21:30 Д/с "Загадки. Никита Хрущёв. Схватка за власть" 12+  
22:15 Д/с "Загадки. Жизнь за доллар" 12+  
23:10 Х/ф "Слушать в отсеках" 12+  
01:40 Д/ф "Легенды госбезопасности. Сергей Федосеев. Судьба контрразведчика" 16+  
02:20 "Не факт!" 6+

## СТС СТС

06:00, 05:50 "Ералаш" 0+  
06:25 М/с 6+  
06:50, 07:30 М/с 0+  
08:00 Шоу "Уральских пельменей" 16+  
08:30 Х/ф "Смокинг" 12+  
10:25 М/ф "Мегаомозг" 0+  
12:15 М/ф 6+  
14:05 Т/с "Ивановы-Ивановы" 16+  
19:00 Т/с "Погнали" 16+  
20:00 Х/ф "Перси Джексон и Море чудовищ" 6+  
22:05 Х/ф "Белоснежка. Месть гномов" 12+  
00:15 Х/ф "Мы - Миллеры" 18+  
02:15 Х/ф "Репортёрша" 18+  
03:55 "Шоу выходного дня" 16+  
04:40 "6 кадров" 16+  
05:00, 05:20, 05:30, 05:40 М/ф 0+

## ТВ-3

06:00 Мультфильмы 0+  
09:20, 09:55, 10:30, 17:30, 18:00 Т/с "Слепая" 16+  
11:00, 11:30, 16:00, 16:30 Д/с "Гадалка" 16+  
12:00, 13:00 "Не ври мне" 12+  
14:00, 14:30 "Знаки судьбы" 16+  
15:00 "Мистические истории" 16+  
17:00 Д/с "Старец" 16+  
18:30, 19:30 Т/с "Неизвестный" 16+  
20:30, 21:15, 22:10 Т/с "Кости" 12+  
23:00 Х/ф "Ослепленный желаниями" 16+  
01:00, 01:45, 02:30, 03:15 Т/с "Дневник экстрасенса" 16+  
04:00 "Властиители. Темные силы на службе любви" 16+  
04:45 "Властиители. М. Ломоносов. Магия гения" 16+  
05:30 "Странные явления. Любит - не любит" 16+

## К Культура

06:30 Письма из провинции.  
07:00 "Легенды мирового кино"  
07:35, 13:25, 19:30 Д/с "Космос-путешествие в пространстве и времени"  
08:20 Д/ф "Италия. Валь-д'Орча"  
08:35, 21:10 Х/ф "Совесть"  
10:00 "Наблюдатель"  
10:55 Х/ф "Рыбка по имени Ванда" 16+  
12:40 "Academia."  
14:10, 00:55 Звёзды XXI века. Фортепиано  
15:00 Спектакль "N13"  
17:05, 02:25 Д/ф "Крым. Мыс Плака"  
17:35 "Библийский сюжет"  
18:00 "Полиглот"  
18:45, 01:45 Д/ф "Алмазная грань"  
20:15 "Спокойной ночи, малыши!"  
20:30 "Абсолютный слух"  
22:35 "Борис Мессерер. Монолог свободного художника"  
23:00 Х/ф "Мертвец идет" 16+

## Домашний

06:30 "6 кадров" 16+  
07:05 "По делам несовершеннолетних" 16+  
09:10 "Давай разведемся!" 16+  
10:15, 04:50 "Тест на отцовство" 16+  
12:25, 04:05 Д/с "Реальная мистика" 16+  
13:25, 03:15 Д/с "Понять. Простить" 16+  
14:30, 02:50 Д/с "Порча" 16+  
15:05 Х/ф "Моя новая жизнь" 16+  
19:00 Х/ф "Двигатель внутреннего сгорания" 16+  
23:30 Т/с "Личная жизнь доктора Селивановой" 16+

## ОБРАТИТЕ ВНИМАНИЕ!

### Можно собираться в санаторий

**Свыше 59 млн рублей выделено на обеспечение льготников Ленинградской области путевками на санаторно-курортное лечение.**

Ленинградское региональное отделение Фонда социального страхования приступило к выдаче путевок на санаторно-курортное лечение для льготников. В целях предупреждения распространения коронавирусной инфекции весенние заезды 2020 года были перенесены на летний и осенний периоды.

В текущем году на оказание государственной услуги по обеспечению санаторно-курортным лечением льготных категорий граждан - жителей Ленинградской области из федерального бюджета выделено 59,1 млн рублей.

Региональным отделением ФСС РФ уже заключено 13 государственных контрактов на оказание услуг по санаторно-курортному лечению на 1940 путевок для льготников и сопровождающих их лиц в нижеперечисленные здравницы:

- пансионат «Восток-6», Санкт-Петербург;
- санаторий «Северная Ривьера», Санкт-Петербург;
- санаторий «Голубые озера», Псковская область;
- санаторий «Пикет», Кисловодск;
- санаторий «Магадан», Сочи;
- санаторий «Красный Бор», Смоленская область.

В соответствии с рекомендациями Роспотребнадзора по организации работы санаторно-курортных учреждений в условиях сохранения рисков распространения COVID-19, при поступлении гражданам необходимо представить справку или отметку в пакете документов об отсутствии контакта с больными COVID-19 в течение предшествующих 14-ти дней, выданную медицинской организацией не позднее, чем за 3 дня до даты отъезда.

**Пресс-служба ГУ-Ленинградского регионального отделения Фонда социального страхования Российской Федерации.**



# КУПОН

бесплатного частного объявления

Ваше бесплатное частное объявление: продаю/куплю (на сумму менее 1000 руб.), сниму, отдаю, прошу вернуть, «потеряшки», знакомства, разное; **остальные объявления - платные.**

**Рубрика:** \_\_\_\_\_

**Текст:** \_\_\_\_\_

\_\_\_\_\_

\_\_\_\_\_

**Ваш телефон или адрес:** \_\_\_\_\_

\_\_\_\_\_

\_\_\_\_\_

## ЛЕНТВ24 Лен ТВ 24

06:00, 22:35 «Секретные материалы» Д/ц (16+)  
06:30, 07:05 «Яд. Достижение эволюции» 3 серия Д/ф (12+) (с субтитрами)  
07:00, 07:30, 08:00, 08:30, 09:30, 10:00, 10:30, 17:00, 23:30 «ЛенТВ24 Новости» (6+)  
07:35, 08:05, 08:35, 09:35, 10:05, 10:35 «Простые решения» Утренняя программа (12+)  
09:00, 19:15, 20:50, 23:50 «Акценты» Информационно-аналитическая программа. (12+)  
11:00, 13:00, 15:00, 19:00, 20:30 «ЛенТВ24 Новости» Прямой эфир (6+)  
11:10 Фильм-концерт. Т.Буланова. «Не бойтесь любви» (16+)  
12:15 «Территория согласия» Информационно-публицистическая программа (12+)  
13:10 «Карамель» Т/с (16+)  
15:30 «Мотив преступления» Документальная детективная программа (16+) (с субтитрами)  
16:00, 04:05 «Как Иван Васильевич менял профессию» Д/ф (16+)  
17:10, 05:05 «Бабий бунт, или Война в Новоселково» Т/с (16+)  
19:30 «Адмирал» Т/с (16+)  
21:10 «Среди серых камней» Х/ф (12+)  
23:00 «Испытано на себе: будни армейской службы» Документальный фильм, 2017 г. (12+)  
00:10 «Мёрзлая земля» Х/ф (16+) (с субтитрами)  
01:50 «Днепровский рубеж» Х/ф (12+) (с субтитрами)  
06:00 «В бой идут только девушки. «Ночные ведьмы» Д/ф (12+) (с субтитрами)

**ВНИМАНИЕ! Каналы ТВ могут вносить изменения в свои телевизионные программы**



## ТРК Кириши

15:00 «Гость программы». 12+ (повтор)  
19:00 «Новости. Кириши в деталях» 12+  
19:20 «Волшебный мир чтения». 12+  
22:00 «Гость программы». 12+ (повтор)

## Первый

05:00, 09:25 «Доброе утро»  
09:00, 12:00, 15:00, 18:00, 03:00 Новости  
09:55 «Модный приговор» 6+  
10:55 «Жить здорово!» 16+  
12:15, 00:30 «Время покажет» 16+  
15:15 «Давай поженимся!» 16+  
16:00, 03:40 «Мужское/Женское» 16+  
18:40 «На самом деле» 16+  
19:40 «Пусть говорят» 16+  
21:00 Время  
21:30 Т/с «Серебряный бор» 16+  
23:30 Д/ф «Призраки острова Матуа» 12+  
02:50, 03:05 «Наедине со всеми» 16+

## Россия-1

05:00, 09:30 «Утро России»  
09:00, 14:30, 21:05 Вести. Местное время  
09:55 «О самом главном» Ток-шоу 12+  
11:00, 14:00, 17:00, 20:00 Вести  
11:30 «Судьба человека с Б.Корчевниковым» 12+  
12:40, 18:40 «60 Минут» Ток-шоу 12+  
14:55, 03:20 Т/с «Тайны следствия» 12+  
17:15 «Андрей Малахов. Прямой эфир» 16+  
21:20 Т/с «Ласточка» 12+  
01:25 Т/с «Доктор Рихтер» 16+

## 5 Пятый

05:00, 09:00, 13:00, 17:30, 03:20 Известия  
05:55 Д/ф «Золотая рыбка. Дело «Океан» 16+  
06:40 Х/ф «Белая стрела» 16+  
08:30, 09:25, 10:00, 11:10, 12:15, 13:25 Т/с «Гаишники» 16+  
13:40, 14:40, 15:30, 16:30 Т/с «Шеф 2» 16+  
17:45, 18:35 Т/с «Следствие любви» 16+  
19:25, 20:05, 20:50, 21:35, 22:25, 00:30 Т/с «След» 16+  
23:10 Т/с «Свой» 16+  
00:00 Известия. Итоговый выпуск  
01:15, 01:55, 02:25, 02:50, 03:30, 04:05, 04:30 Т/с «Детективы» 16+

## НТВ

05:15 Т/с «Мухтар. Новый след» 16+  
06:00 «Утро. Самое лучшее» 16+  
08:00, 10:00, 13:00, 16:00, 19:00 Сегодня  
08:25, 10:25 Т/с «Лесник. Своя земля» 16+  
13:25 Обзор. Чрезвычайное происшествие  
13:55 Т/с «Морские дьяволы. Рубежи Родины» 16+  
16:25 «ДНК» 16+  
18:20, 19:40 Т/с «Ментовские войны» 16+  
00:35 Т/с «Свидетели» 16+  
03:10 Т/с «Дело врачей» 16+

## ТНТ

07:00, 07:20, 07:40, 08:00, 08:30 «ТНТ. Gold» 16+  
08:55 «Просыпаемся по-новому» 16+  
09:00 «Дом-2. Lite» 16+  
10:15 «Дом-2. Остров любви» 16+  
11:30 «Бородина против Бузовой» 16+

12:30 «Дом-2. Спаси свою любовь» 16+  
13:30, 14:00 Т/с «Счастливы вместе» 16+  
14:30, 15:00, 15:30, 16:00 Т/с «Реальные пацаны» 16+  
16:30, 17:00, 17:30, 18:00 Т/с «Универ. Новая общага» 16+  
18:30, 19:00, 19:30 Т/с «Интерны» 16+  
20:00, 20:30 Т/с «Полярный» 16+  
21:00, 21:30 Т/с «Ольга» 16+  
22:00, 22:30 «ХБ» 16+  
23:00 «Дом-2. Город любви» 16+  
00:00 «Дом-2. После заката» 16+  
01:00 Т/с «Это мы» 16+  
01:55 Х/ф «Оптом дешевле» 12+  
03:30, 04:30 «Stand Up» 16+  
05:20 «Открытый микрофон» 16+  
06:10, 06:35 «ТНТ. Best» 16+

## МАТЧ! МАТЧ ТВ

06:00 «Команда мечты» 12+  
06:30 «Жизнь после спорта» 12+  
07:00, 08:55, 12:25, 15:00, 17:40, 19:45 Новости  
07:05, 12:30, 15:05, 17:45, 19:50, 22:25, 00:40 Все на Матч! 12+  
09:00 «Сергей Семак. Главные победы» 12+  
09:20 «Тотальный футбол» 12+  
10:20 Д/ф «Заставь нас мечтать» 16+  
13:00 Профессиональный бокс. Международный турнир «Kold Wars». Иса Чаниев против Владислава Мельника. Сергей Горохов против Левана Шония 16+  
15:50 Смешанные единоборства. ACA 107. Grand Power. Александр Емельяненко против Магомеда Исмаилова 16+  
16:50 Все на регби!  
17:20, 05:40 «Дневник Олимпиады, которой не было...» 12+  
18:15 «Милан» - «Ливерпуль» 2007 / «Интер» - «Бавария» 2010. Избранное 0+  
18:45 «Идеальная команда» 12+  
20:25 Футбол. Чемпионат Италии. «Парма» - «Аталанта» 0+  
22:40 Футбол. Чемпионат Италии. «Интер» - «Наполи» 0+  
01:00 Смешанные единоборства. ONE FC. Понгсири Саенчай против Петчморакота Петччинди. Марат Гафуров против Юрия Лапикуса 16+  
02:40 Профессиональный бокс. Брэд Фостер против Люсьена Рейда 16+  
04:40 «Фристайл. Футбольные безумцы» 12+

## ТВЦ ТВ-Центр

06:00 «Настроение»  
08:10 Д/ф «Тайны великих сказочников. Ганс Христиан Андерсен» 12+  
08:45 Х/ф «Приступить к ликвидации» 12+  
11:30, 14:30, 17:50, 22:00 События 16+  
11:50 Т/с «Она написала убийство» 12+  
13:40, 05:20 «Мой герой. Максим Матвеев» 16+  
14:50 «Город новостей» 16+  
15:05, 03:50 Т/с «Мисс Марпл Агаты Кристи» 12+  
16:55 «Хроники московского быта. Любовь без штампа» 12+  
18:15, 00:35 «Петровка, 38» 16+  
18:30 Т/с «Ланцет» 12+  
22:30, 03:20 «Осторожно, мошенники!» 16+  
23:05, 02:00 Д/ф «Доказательства смерти» 16+

00:00 События. 25-й час 16+  
00:55 «Красный проект» 16+  
02:40 «Девяностые. Папы Карло шоу-бизнеса» 16+

## РЕН ТВ

05:00, 04:25 «Территория заблуждений» 16+  
06:00 Документальный проект 16+  
07:00 М/ф «Князь Владимир» 0+  
08:30, 12:30, 16:30, 19:30, 23:00 Новости 16+  
09:00, 13:00, 17:00 Т/с «Дружина» 16+  
12:00, 16:00, 19:00 «Информационная программа 112» 16+  
18:00 Д/п «Последний удел. Великая тайна России» 16+  
20:00 Х/ф «9 рота» 16+  
23:30 «Михаил Задорнов. Рюрик. Потерянная быль» 16+  
01:20 «Вещий Олег. Обретенная быль» 16+  
03:35 «Тайны Чапман» 16+

## МИР

05:00 Т/с «Фронт без флангов» 16+  
06:05 Т/с «Фронт за линией фронта» 16+  
09:50, 10:10 Т/с «Фронт в тылу врага»  
10:00, 13:00, 16:00, 19:00, 23:45 Новости  
13:15 «Дела судебные. Деньги верните!» 16+  
14:10, 17:15 «Дела судебные. Битва за будущее» 16+  
15:05, 16:15 «Дела судебные. Новые истории» 16+  
18:15, 19:20 Т/с «Пасечник» 16+  
22:25 «Игра в кино» 12+  
23:05 «Всемирные игры разума» 12+  
00:00 «Отцы и дети» 12+  
00:55 Т/с «Возвращение Мухтара 2» 16+  
03:15 «Сделано в Евразии» 12+  
03:25 «Старт UP по-казахстански» 12+  
03:35 «Наши иностранцы» 12+  
04:35 Т/с «Гречанка» 16+

## ЗВЕЗДА

05:50 Д/ф «Титаник» 12+  
05:35, 09:40, 10:05, 13:15, 14:05, 01:55 Т/с «Бомба» 16+  
07:40, 08:15 Х/ф «Стрелы Робин Гуда» 6+  
08:00, 13:00, 18:00, 21:15 Новости дня  
10:00, 14:00 Военные новости  
18:35 Д/с «Сделано в СССР» 6+  
18:50 Д/с «Ставка. Черная полоса» 12+  
19:35 «Улика из прошлого. Ноев ковчег. Тайна одной находки» 16+  
20:25 «Улика из прошлого. Глобальное потепление. Версия великого обмана» 16+  
21:30 «Улика из прошлого. Подозреваемый - доллар. Валютная афера века» 16+  
22:15 «Улика из прошлого. Дело цеховиков. Теневая экономика» 16+  
23:10 Х/ф «Найти и обезвредить» 12+  
00:55 Д/ф «Легенды госбезопасности. Павел Фитин. Борьба за ядерный щит» 16+  
01:30 Д/с «Оружие Победы» 6+

## СТС СТС

06:00 «Ералаш» 6+  
06:25 М/с «Босс-молокосос. Снова в деле» 6+  
06:50 М/с 0+  
07:30 М/с «Том и Джерри» 0+  
08:00, 19:00 Т/с «Погнали» 16+  
09:00 Х/ф «Белоснежка. Месть гномов» 12+

11:05 Т/с «Воронины» 16+  
14:10 Т/с «Ивановы-Ивановы» 12+  
20:00 Х/ф «Хоббит. Нежданное путешествие» 6+  
23:30 Х/ф «Робот по имени Чапли» 18+  
01:45 Х/ф «Заплати другому» 16+  
03:45 Х/ф «Игры разума» 12+  
05:50 «Ералаш» 0+

## ТВ-3

06:00 Мультфильмы 0+  
09:20, 09:55, 10:30, 17:30, 18:00 Т/с «Слепая» 16+  
11:00, 11:30, 16:00, 16:30 Д/с «Гадалка» 16+  
12:00, 13:00 «Не ври мне» 12+  
14:00, 14:30 «Знаки судьбы» 16+  
15:00 «Мистические истории» 16+  
17:00 Д/с «Старец» 16+  
18:30, 19:30 Т/с «Неизвестный» 16+  
20:30, 21:15, 22:10 Т/с «Кости» 12+  
23:00 Х/ф «Моя супер-бывшая» 16+  
01:15, 02:00, 02:45, 03:30, 04:15, 05:00 «Колдуны мира» 16+  
05:45 «Странные явления. Гипноз» 16+

## К Культура

06:30 Письма из провинции. Зубцов (Тверская область)  
07:00 «Легенды мирового кино»  
07:35, 13:25, 19:30 Д/с «Космос - путешествие в пространстве и времени»  
08:20, 02:40 Д/ф «Бельгия. Исторический центр Брюгге»  
08:35, 21:10 Х/ф «Совесть»  
10:00 «Наблюдатель»  
10:55, 23:00 Х/ф «Муж моей жены» 16+  
12:25 Д/ф «Иордания. Крепость Кусейр - Амра»  
12:40 «Academia. Александр Марков. Ген человечности»  
14:10, 01:10 Звезды XXI века. Фортепиано  
15:00 Спектакль «Кошки-мышки»  
17:05 Д/ф «Шри-Ланка. Маунт Лавиния»  
17:35 «Библейский сюжет»  
18:00 «Полиглот»  
18:45, 02:00 Д/ф «Интеллектор Горохова»  
20:15 «Спокойной ночи, малыши!»  
20:30 «Абсолютный слух»  
22:35 «Борис Мессерер. Монолог свободного художника»  
00:25 «Тем временем. Смыслы»

## Домашний

06:30, 06:20 «6 кадров» 16+  
06:45 «По делам несовершеннолетних» 16+  
08:45 «Давай разведемся!» 16+  
09:55, 04:40 «Тест на отцовство» 16+  
12:05, 03:55 Д/с «Реальная мистика» 16+  
13:05, 03:05 Д/с «Понять. Простить» 16+  
14:10, 02:40 Д/с «Порча» 16+  
14:40 Х/ф «Двигатель внутреннего сгорания» 16+  
19:00 Х/ф «Ребёнок на миллион» 16+  
23:20 Т/с «Личная жизнь доктора Селивановой» 16+

## ЛЕНТВ 24 Лен ТВ 24

06:00 «В бой идут только девушки. «Ночные ведьмы» Д/ф (12+) (с субтитрами)

## ИЗВЕЩЕНИЕ О ПРОВЕДЕНИИ СОБРАНИЯ О СОГЛАСОВАНИИ МЕСТОПОЛОЖЕНИЯ ГРАНИЦ ЗЕМЕЛЬНОГО УЧАСТКА

ИП, кадастровый инженер **Тегерлова Малика Рамзановна** (адрес офиса: 187110, Ленинградская область, г.Кириши, ул.Советская, д.13, кв.3), тел. раб. 8 (81368) 540-50, тел. моб. 8-911-948-11-47, член Ассоциации СРО «БОКИ», номер регистрации в государственном реестре лиц, осуществляющих кадастровую деятельность - 7470, квалификационный аттестат №53-11-66, e-mail: malikategerlova@mail.ru), в отношении земельного участка, расположенного по адресу:

1. Ленинградская область, Киришский муниципальный район, массив Кузино, с.т. «Солнечный», ул.28, уч.№200, ул.30, уч.№516, кадастровый номер 47:27:0620000:5, Заказчик кадастровых работ: Арсентьев Андрей Васильевич, почтовый адрес заказчика: Республика Коми, г.Печоры, ул.8 Марта, д.12А, кв.41, тел. **8-912-965-75-73**,

**выполняются кадастровые работы по уточнению местоположения границ и площади земельного участка. Приглашаются правообладатели смежных земельных участков в границах кадастрового квартала 47:27:0620000, 47:27:0620003. Собрание заинтересованных лиц по поводу согласования местоположения границ участков состоится по адресу: Ленинградская область, г.Кириши, ул.Советская, дом 13, кв. 3, 24 августа 2020 года с 11.00 до 12.00.**

С проектами межевых планов земельных участков можно ознакомиться по адресу офиса кадастрового инженера Тегерловой М.Р.: 187110, Ленинградская область, г. Кириши, ул. Советская, д. 13, кв. 3.

Возражения и требования принимаются в течении 30 дней со дня опубликования.

Извещения по адресу: ЛО, г.Кириши, ул.Советская, д.13, кв.3. При себе необходимо иметь документ, удостоверяющий личность и документ о правах на земельный участок.

## ОБЪЯВЛЕНИЕ

В соответствии с требованиями FSC-STD-RUS-V6-1-2012, **ООО «Кириши лес»** уведомляет о возможности ознакомиться с результатами «Мониторинга хозяйственной деятельности и ЛВПЦ» и планами лесопроизводства.

Запрос на предоставление информации направлять на эл. почту: **sheinov.ra@trastles.ru**.

## ПРОДАМ

**Дачу** (авт. №260, 2 совм. уч-ка 12+10 сот., разраб., дом 4х6 м, веранда, мет. печь, кессон, эл-во, питьев. колодец, водоем для полива в срубе 2х2 м, мет. тепл., парник, хозблок 3х4 м, посадки, хор. подъезд, рядом ручей, ц.300 000 руб.) **Тел. 8-911-726-26-36**

## КУПЛЮ

➤ **ТРАКТОР** (б/у), навесное.  
☎ **8-981-783-86-45.**

06:30, 07:05, 19:30 «Адмирал» Т/с (16+)  
07:00, 07:30, 08:00, 08:30, 09:00, 09:30, 10:00, 10:30, 17:00, 23:30 «ЛенТВ24 Новости» (6+)  
07:35, 08:05, 08:35, 09:35, 10:05, 10:35 «Простые решения» Утренняя программа (12+)  
09:15, 19:15, 20:50, 23:50 «Акцент» Информационно-аналитическая программа (12+)  
11:00, 13:00, 15:00, 19:00, 20:30 «ЛенТВ24 Новости» Прямой эфир (6+)  
11:10 «В мире звезд» Д/ц (12+)  
11:50 «Формула радости» Х/ф (12+)  
13:10 «Карамель» Т/с (16+)  
15:30, 04:40 «Мотив преступления» Документальная детективная программа (16+) (с субтитрами)  
16:10 «Маршал Жуков: «Солдат не жалеть!» Д/ф (12+)  
17:10, 05:05 «Бабий бунт, или Война в Новоселково» Т/с (16+)  
21:10 «Восточный коридор» Х/ф (16+)  
23:00 «Испытано на себе: будни армейской службы» Документали, 2017 г. (12+)  
00:10 «Король бельгийцев» Х/ф (16+)  
01:40 «Помнить» Х/ф (18+) (с субтитрами)  
03:10 «Голубая стрела» Х/ф (12+)  
06:00 «Секретные материалы» Д/ц (16+)



**ТРК Кириши**

7:00 «Новости. Кириши в деталях» 12+ (повтор)  
7:20 "Волшебный мир чтения". 12+ (повтор)  
13:00 «Новости. Кириши в деталях» 12+ (повтор)  
13:20 "Волшебный мир чтения". 12+ (повтор)  
19:00 «Новости. Кириши в деталях» 12+ (повтор)  
19:20 "Волшебный мир чтения". 12+ (повтор)

**Первый**

05:00, 09:25 "Доброе утро"  
09:00, 12:00, 15:00, 18:00, 03:00 Новости  
09:55 "Модный приговор" 6+  
10:55 "Жить здорово!" 16+  
12:15, 00:25 "Время покажет" 16+  
15:15 "Давай поженимся!" 16+  
16:00, 03:30 "Мужское/Женское" 16+  
18:40 "На самом деле" 16+  
19:40 "Пусть говорят" 16+  
21:00 Время  
21:30 Т/с "Серебряный бор" 16+  
23:30 Д/ф "Затерянный мир Балтики. Гогланд" 12+  
02:45, 03:05 "Наедине со всеми" 16+

**Россия-1**

05:00, 09:30 "Утро России"  
09:00, 14:30, 21:05 Вести. Местное время  
09:55 "О самом главном" Ток-шоу 12+  
11:00, 14:00, 17:00, 20:00 Вести  
11:30 "Судьба человека с Борисом Корчевниковым" 12+  
12:40, 18:40 "60 Минут" Ток-шоу 12+  
14:55, 03:20 Т/с "Тайны следствия" 12+  
17:15 "Андрей Малахов. Прямой эфир" 16+  
21:20 Т/с "Ласточка" 12+  
01:25 Т/с "Доктор Рихтер" 16+

**5 Пятый**

05:00, 09:00, 13:00, 17:30, 03:20 Известия  
05:25, 06:10, 06:55, 07:50, 13:40, 14:40, 15:30, 16:30 Т/с "Шеф 2" 16+  
08:40, 09:25, 10:10, 11:15, 12:15, 13:25 Т/с "Гаишники" 16+  
17:45, 18:40 Т/с "Следствие любви" 16+  
19:25, 20:15, 20:55, 21:40, 22:25, 00:30 Т/с "След" 16+  
23:10 Т/с "Свои" 16+  
00:00 Известия. Итоговый выпуск  
01:15, 01:55, 02:25, 02:55, 03:30, 04:05, 04:30 Т/с "Детективы" 16+

**НТВ**

05:15 Т/с "Мухтар. Новый след" 16+  
06:00 "Утро. Самое лучшее" 16+  
08:00, 10:00, 13:00, 16:00, 19:00 Сегодня  
08:25, 10:25 Т/с "Лесник. Своя земля" 16+  
13:25 Обзор. Чрезвычайное происшествие  
13:55 Т/с "Морские дьяволы. Рубежи Родины" 16+  
16:25 "ДНК" 16+  
18:20, 19:40 Т/с "Ментовские войны" 16+  
00:35 Т/с "Свидетели" 16+  
03:10 Т/с "Дело врачей" 16+

**ТНТ**

07:00, 07:20, 07:40, 08:00, 08:30 "ТНТ. Gold" 16+  
08:55 "Просыпаемся по-новому" 16+  
09:00 "Дом-2. Lite" 16+

10:15 "Дом-2. Остров любви" 16+  
11:30 "Бородина против Бузовой" 16+  
12:30 "Дом-2. Спаси свою любовь" 16+  
13:30, 14:00 Т/с "Счастливы вместе" 16+  
14:30, 15:00, 15:30, 16:00 Т/с "Реальные пацаны" 16+  
16:30, 17:00, 17:30, 18:00 Т/с "Универ. Новая общага" 16+  
18:30, 19:00, 19:30 Т/с "Интерны" 16+  
20:00, 20:30 Т/с "Полярный" 16+  
21:00, 21:30 Т/с "Ольга" 16+  
22:00, 22:30 "ХБ" 16+  
23:00 "Дом-2. Город любви" 16+  
00:00 "Дом-2. После заката" 16+  
01:00 Т/с "Это мы" 16+  
01:55 Х/ф "Оптом дешевле 2" 12+  
03:25, 04:15 "Stand Up" 16+  
05:05, 05:55 "Открытый микрофон" 16+

**МАТЧ! МАТЧ ТВ**

06:00 "Команда мечты" 12+  
06:30 "Жизнь после спорта" 12+  
07:00, 08:55, 11:00, 13:25, 15:45, 17:40, 20:20 Новости  
07:05, 11:05, 17:45, 22:25, 00:40 Все на Матч! 12+  
09:00 Х/ф "Тренер" 16+  
11:25 Футбол. Кубок Англии. 1/2 финала. "Арсенал" - "Манчестер Сити" 0+  
13:30 Футбол. Кубок Англии. 1/2 финала. "Манчестер Юнайтед" - "Челси" 0+  
15:50 "Зенит" 2003 и 2015". Избранное 0+  
16:20 "Идеальная команда" 12+  
17:20, 05:40 "Дневник Олимпиады, которой не было..." 12+  
18:35 Теннис. "Кубок Дэвиса 2019". Лучшее 0+  
19:35 Реальный спорт. Теннис  
20:25, 22:40 Футбол. Чемпионат Италии 0+  
01:10 Д/ф "Также известен, как Кассиус Клей" 16+  
02:40 Несломленные. Самые драматичные победы в боксе и смешанных единоборствах 16+  
04:40 "Фристайл. Футбольные безумцы" 12+

**ТВЦ ТВ-Центр**

06:00 "Настроение"  
08:15 Х/ф "Крепкий орешек" 12+  
09:50 Х/ф "Неисправимый лгун" 6+  
11:30, 14:30, 17:50, 22:00 События 16+  
11:50 Т/с "Она написала убийство" 12+  
13:40, 05:20 "Мой герой. Анастасия Макеева" 12+  
14:50 "Город новостей" 16+  
15:05, 03:50 Т/с "Мисс Марпл Агаты Кристи" 12+  
16:55 "Хроники московского быта. Поздний ребенок" 12+  
18:15, 00:35 "Петровка, 38" 16+  
18:30 Т/с "Ланцет" 12+  
22:30 "Обложка. Чудеса фотошопа" 16+  
23:05, 02:00 "Прощание. Ян Арлазоров" 16+  
00:00 События. 25-й час 16+  
00:55 "Красный проект" 16+  
02:40 Д/ф "Жены Третьего рейха" 16+  
03:20 "Осторожно, мошенники!" 16+

**РЕН ТВ**

05:00 "Территория заблуждений" 16+  
06:00 Документальный проект 16+  
07:00 "С бодрым утром!" 16+

08:30, 12:30, 16:30, 19:30, 23:00 Новости 16+  
09:00, 15:00 Д/п "Засекреченные списки" 16+  
11:00 "Как устроен мир" 16+  
12:00, 16:00, 19:00 "Информационная программа 112" 16+  
13:00, 23:30 "Загадки человечества" 16+  
14:00 "Невероятно интересные истории" 16+  
17:00, 03:15 "Тайны Чапман" 16+  
18:00, 02:25 "Самые шокирующие гипотезы" 16+  
20:00 Х/ф "Беглец" 16+  
22:35 "Смотреть всем!" 16+  
00:30 Х/ф "Терминатор 3: Восстание машин" 16+

**МИР**

05:00 Т/с "Гречанка" 16+  
07:50, 10:10, 18:15, 19:20 Т/с "Пасечник" 16+  
10:00, 13:00, 16:00, 19:00, 23:45 Новости  
13:15 "Дела судебные. Деньги верните!" 16+  
14:10, 17:15 "Дела судебные. Битва за будущее" 16+  
15:05, 16:15 "Дела судебные. Новые истории" 16+  
22:25 "Игра в кино" 12+  
23:05 "Всемирные игры разума" 12+  
00:00 "Отцы и дети" 12+  
00:55 Т/с "Возвращение Мухтара 2" 16+  
03:15 "Евразия. Регионы" 12+  
03:25 "Старт UP по-казахстански" 12+  
03:35 "Евразия. Спорт" 12+  
03:45 "Наше кино. История большой любви" 12+  
04:10 Х/ф "Замороженный" 12+

**ЗВЕЗДА**

05:35, 08:15 Т/с "Бомба" 16+  
08:00, 21:15 Новости дня  
09:05, 12:05, 14:05, 01:35 Т/с "Братство десанта" 16+  
10:00, 14:00 Военные новости  
18:10 Д/с "Освобождение" 12+  
18:35 Д/с "Оружие Победы" 6+  
18:50 Д/с "Ставка" 12+  
19:35, 20:25, 21:30, 22:15 Д/с "Секретные материалы" 12+  
23:10 Х/ф "Город принял" 12+  
00:45 Д/с "Сделано в СССР" 6+

**СТС СТС**

06:00, 05:45 "Ералаш" 0+  
06:25 М/с "Босс-молокосос. Снова в деле" 6+  
06:50 М/с "Приключения Вуди и его друзей" 0+  
07:30 М/с "Том и Джерри" 0+  
07:55, 19:00 Т/с "Погнали" 16+  
08:55 Х/ф "Хоббит. Нежданное путешествие" 6+  
12:10 Т/с "Воронины" 16+  
14:20 Т/с "Ивановы-Ивановы" 12+  
20:00 Х/ф "Хоббит. Пустошь Смауга" 12+  
23:15 Х/ф "Бегущий по лезвию 2049" 18+  
02:20 Х/ф "С глаз - долой, из чарта - вон!" 16+  
03:55 Х/ф "Директор "отдыхает" 0+  
05:20 М/ф "Можно и нельзя" 0+  
05:35 М/ф "Разные колёса" 0+

**ТВ-3**

06:00, 08:45 Мультфильмы 0+  
08:30 "Рисуем сказки" 0+  
09:20, 09:55, 10:30, 17:30, 18:00 Т/с "Слепая" 16+  
11:00, 11:30, 16:00, 16:30 Д/с "Гадалка" 16+  
12:00, 13:00 "Не ври мне" 12+  
14:00, 14:30 "Знаки судьбы" 16+  
15:00 "Мистические истории" 16+

17:00 Д/с "Старец" 16+  
18:30, 19:30 Т/с "Неизвестный" 16+  
20:30, 21:15, 22:10 Т/с "Кости" 12+  
23:00 Х/ф "Жатва" 16+  
01:15 "Кинотеатр "Arzamas". Москва слезам не верит" 12+  
02:00, 02:45, 03:30, 04:15, 05:00 "Человек-невидимка" 16+  
05:45 "Странные явления. Одни в толпе" 16+

**Культура**

06:30 Письма из провинции. Сапожок (Рязанская область)  
07:00 "Легенды мирового кино"  
07:35, 13:25, 19:30 Д/с "Космос - путешествие в пространстве и времени"  
08:15 Д/ф "Франция. Страсбург - Гранд-Иль"  
08:30, 21:10 Х/ф "Совесть"  
10:00 "Наблюдатель"  
10:55, 23:00 Х/ф "О мышах и людях"  
12:40 "Academia. Александр Марков. Ген человечности"  
14:10, 01:35 Звёзды XXI века. Фортепиано  
14:50 Цвет времени. Эдгар Дега  
15:00 Спектакль "Трудные люди"  
17:05 Д/ф "Агатый каприз Императрицы"  
17:35 "Библейский сюжет"  
18:00 "Полиглот"  
18:45, 02:15 Д/ф "Михаил Тихонравов. Тайный советник Королева"  
20:15 "Спокойной ночи, малыши!"  
20:30 "Абсолютный слух"  
22:35 "Борис Мессерер. Монолог свободного художника"  
00:45 "Что делать?"

**Домашний**

06:30, 06:25 "6 кадров" 16+  
06:50 "По делам несовершеннолетних" 16+  
08:50 "Давай разведемся!" 16+  
10:00, 04:45 "Тест на отцовство" 16+  
12:10, 03:55 Д/с "Реальная мистика" 16+  
13:10, 03:05 Д/с "Понять. Простить" 16+  
14:15, 02:40 Д/с "Порча" 16+  
14:45 Х/ф "Ребёнок на миллион" 16+  
19:00 Х/ф "Девушка с персиками" 16+  
23:20 Т/с "Личная жизнь доктора Селивановой" 16+

**ЛЕНТВ24 Лен ТВ 24**

06:00 «Секретные материалы» Д/ц (16+)  
06:30, 07:05 «Адмирал» Т/с (16+)  
07:00, 07:30, 08:00, 08:30, 09:00, 09:30, 10:00, 10:30, 17:00, 23:30 «ЛенТВ24 Новости» (6+)  
07:35, 08:05, 08:35, 09:35, 10:05, 10:35 «Простые решения» Утренняя программа (12+)  
09:15, 19:15, 20:50, 23:50 «Акценты» Информационно-аналитическая программа (12+)  
11:00, 13:00, 15:00, 19:00, 20:30 «ЛенТВ24 Новости» Прямой эфир (6+)

11:10 «Битва дизайнеров. (Дачный сезон)» (16+)  
11:35 «Среди серых камней» Х/ф (12+)  
13:10 «Карамель» Т/с (16+)  
15:30 «Яд. Достижение эволюции» Д/ф (12+) (с субтитрами)  
16:20 «Ситуация «Ай!» Информационно-публицистическая программа (12+)  
17:10, 05:05 «Бабий бунт, или Война в Новоселково» Т/с (16+)  
19:30 «И была война» Мини-сериал (16+)

21:10 «Париж подождёт» Х/ф (16+)  
23:00 «Испытано на себе: будни армейской службы» Документали, 2017 г. (12+)  
00:10 «Новый парень моей мамы» Х/ф (16+) (с субтитрами)  
01:45 «И никто другой» Х/ф (16+)  
03:00 «Король бельгийцев» Х/ф (16+)  
04:30 «Хореография: Мариус Петипа» Д/ф (16+)  
06:00 «В мире звёзд» Д/ц (12+)

**КУПЛЮ**  
**Радиодетали, приборы, платы и другое.**  
**Тел. 8-909-586-81-44**

**КРИМИНАЛЬНЫЕ ИСТОРИИ**

**Кража в онлайн-банке**  
**10 июля** в дежурную часть ОМВД обратился 31-летний киришанин с заявлением о похищении с его банковского счета денег. В результате оперативно-розыскных мероприятий в краже, осуществленной путем использования персональных данных в онлайн-банке, изобличен ровесник потерпевшего.

**«Погорели» повторно**  
**10 июля** сотрудниками ОГИБДД по Киришскому району задержаны водители, 39 лет и 31 года, управлявшие автотранспортными средствами в состоянии алкогольного опьянения. Как выяснилось, оба нарушителя ранее лишались водительских прав за аналогичный проступок.

**Вред здоровью легкий, ответственность - уголовная**  
**11 июля** по заявлению 69-летней потерпевшей изобличен в нанесении ей легких телесных повреждений 49-летний гражданин.

**Когда в товарищах согласия нет**  
**14 июля** из приемного отделения больницы в дежурную часть ОМВД по Киришскому району пришла информация о поступлении 49-летнего пациента с открытой черепно-мозговой травмой, полученной в ходе драки в садовом товариществе. В «превышении» аргументации в споре изобличен 45-летний «сотоварищ» пострадавшего.

**Молодой да ранний**  
**14 июля** в ходе оперативно-розыскных мероприятий сотрудниками уголовного розыска территориального отдела МВД задержан несовершеннолетний, у которого при досмотре обнаружено наркотическое средство.  
*В отношении лиц, совершивших противоправные действия, прокурором г.Кириши возбуждены уголовные дела с применением в качестве меры пресечения подписки о невыезде и обязательства явкой в правоохранительные органы. Проводится досудебное следствие.*

**Дежурный телефон - в любое время суток**  
Напоминаем: телефоны дежурной службы полиции **202-02** (городской) и **102** (короткий с мобильного) действуют круглосуточно.

**По данным ОМВД России по Киришскому району.**  
**Примечание.** В интересах неразглашения тайны оперативной работы и следствия подробности в описании случаев криминала не приводятся. Отдельные детали в изложении событий могут быть изменены.

**ПРОДАМ**  
**Дачу** (д. Грабково, набережная реки Влои, 10 соток, дом 70% гот., свет, забор, теплица.  
Цена - 480 тыс. руб.  
**Тел. 8-950-043-80-34**



## ТРК Кириши

15:00 «Гость программы». 12+ (повтор)  
19:00 Новости Кириши в деталях» 12+  
19:20 «РокКниги». Выпуск 29  
22:00 «Гость программы». 12+ (повтор)

## Первый

05:00, 09:25 "Доброе утро"  
09:00, 12:00, 15:00, 18:00, 03:00 Новости  
09:55 "Модный приговор" 6+  
10:55 "Жить здорово!" 16+  
12:15, 00:20 "Время покажет" 16+  
15:15 "Давай поженимся!" 16+  
16:00, 03:25 "Мужское/Женское" 16+  
18:40 "На самом деле" 16+  
19:40 "Пусть говорят" 16+  
21:00 Время  
21:30 Т/с "Серебряный бор" 16+  
23:30 "Гол на миллион" 18+  
02:35, 03:05 "Наедине со всеми" 16+

## Россия-1

05:00, 09:30 "Утро России"  
09:00, 14:30, 21:05 Вести. Местное время  
09:55 "О самом главном" Ток-шоу 12+  
11:00, 14:00, 17:00, 20:00 Вести  
11:30 "Судьба человека с Б.Корчевниковым" 12+  
12:40, 18:40 "60 Минут" Ток-шоу 12+  
14:55, 03:20 Т/с "Тайны следствия" 12+  
17:15 "Андрей Малахов. Прямой эфир" 16+  
21:20 Т/с "Ласточка" 12+  
01:25 Т/с "Доктор Рихтер" 16+

## 5 Пятый

05:00, 09:00, 13:00, 17:30, 03:25 Известия  
05:25, 06:10, 06:55, 07:45, 13:40, 14:40, 15:30, 16:30 Т/с "Шеф 2" 16+  
08:40, 09:25, 10:10, 11:15, 12:15, 13:25 Т/с "Гаишники 2" 16+  
17:45, 18:35 Т/с "Следствие любви" 16+  
19:25, 20:15, 21:00, 21:40, 22:25, 00:30 Т/с "След" 16+  
23:10 Т/с "Свои" 16+  
00:00 Известия. Итоговый выпуск  
01:15, 01:55, 02:25, 02:55, 03:40, 04:05, 04:30 Т/с "Детективы" 16+

## НТВ

05:15 Т/с "Мухтар. Новый след" 16+  
06:00 "Утро. Самое лучшее" 16+  
08:00, 10:00, 13:00, 16:00, 19:00 Сегодня  
08:25, 10:25 Т/с "Лесник. Своя земля" 16+  
13:25 Обзор. Чрезвычайное происшествие  
13:55 Т/с "Морские дьяволы. Рубежи Родины" 16+  
16:25 "ДНК" 16+  
18:20, 19:40 Т/с "Ментовские войны" 16+  
00:35 Т/с "Свидетели" 16+  
03:10 Т/с "Дело врачей" 16+

## ТНТ

07:00, 07:20, 07:40, 08:00, 08:30 "ТНТ. Gold" 16+  
08:55 "Просыпаемся по-новому" 16+  
09:00 "Дом-2. Lite" 16+  
10:15 "Дом-2. Остров любви" 16+  
11:30 "Боролина против Бузовой" 16+  
12:30 "Дом-2. Спаси свою любовь" 16+  
13:30, 14:00 Т/с "Счастливы вместе" 16+  
14:30, 15:00, 15:30, 16:00 Т/с "Реальные пацаны" 16+

16:30, 17:00, 17:30, 18:00 Т/с "Универ. Новая общага" 16+  
18:30, 19:00, 19:30 Т/с "Интерны" 16+  
20:00, 20:30 Т/с "Полярный" 16+  
21:00, 21:30 Т/с "Ольга" 16+  
22:00, 22:30 "ХБ" 16+  
23:00 "Дом-2. Город любви" 16+  
00:00 "Дом-2. После заката" 16+  
01:00 Т/с "Это мы" 16+  
01:55 "ТНТ-Club" 16+  
02:00 "Comedy Woman" 16+  
02:50, 03:40 "Stand Up" 16+  
04:30, 05:20 "Открытый микрофон" 16+  
06:10, 06:35 "ТНТ. Best" 16+

## МАТЧ! МАТЧ ТВ

06:00 "Команда мечты" 12+  
06:30 "Жизнь после спорта" 12+  
07:00, 08:55, 11:00, 14:35, 16:40, 19:55 Новости  
07:05, 11:05, 16:45, 20:00, 00:00 Все на Матч! 12+  
09:00, 14:40 Футбол. Чемпионат Италии 0+  
11:35 Футбол. "Олимп - Кубок России по футболу сезона 2019-2020". Финал. "Химки" - "Зенит" (Санкт-Петербург) 0+  
13:45 Специальный репортаж "Финал Кубка. Live" 12+  
14:05 "Эмоции Евро" 12+  
17:20, 05:40 "Дневник Олимпиады, которой не было..." 12+  
17:40 Футбол. "Чемпионат Испании. Сезон 2019/20". Лучшие моменты 0+  
19:25 "Инсайдеры" 12+  
21:00 Профессиональный бокс. Международный турнир "Kold Wars". Г.Челохсаев против А.Шахназаряна. А.Сироткин против А.Карпеца 16+  
00:45 Х/ф "Покорители волн" 12+  
02:55 Теннис. "Кубок Дэвиса 2019". Лучшее 0+  
03:55 Реальный спорт. Теннис 12+  
04:40 "Фристайл. Футбольные безумцы" 12+

## ТВЦ ТВ-Центр

06:00 "Настроение"  
08:10 "Ералаш" 6+  
08:20 Х/ф "Испытательный срок" 0+  
10:20 Д/ф "А.Лазарев и С.Немоляева. Испытание верностью" 12+  
11:30, 14:30, 17:50, 22:00 События 16+  
11:50 Т/с "Она написала убийство" 12+  
13:40, 05:20 "Мой герой. Алексей Чумаков" 12+  
14:50 "Город новостей" 16+  
15:05, 03:50 Т/с "Мисс Марпл Агаты Кристи" 12+  
16:55 "Хроники московского быта. Молодой муж" 12+  
18:15, 00:35 "Петровка, 38" 16+  
18:25 Т/с "Ланцет" 12+  
22:30 "10 самых... Загубленные карьеры звезд" 16+  
23:05, 02:00 Д/ф "Актерские драмы. Не своим голосом" 12+  
00:00 События. 25-й час 16+  
00:55 "Красный проект" 16+  
02:40 Д/ф "Женщины Александра Абдулова" 16+  
03:20 "Осторожно, мошенники!" 16+

## РЕН ТВ

05:00 "Военная тайна" 16+  
06:00, 09:00 Документальный проект 16+  
07:00 "С бодрым утром!" 16+  
08:30, 12:30, 16:30, 19:30, 23:00 Новости 16+  
11:00 "Как устроен мир" 16+  
12:00, 16:00, 19:00 "Информационная программа 112" 16+

13:00, 23:30 "Загадки человечества" 16+  
14:00 "Невероятно интересные истории" 16+  
15:00 "Неизвестная история" 16+  
17:00, 03:20 "Тайны Чапман" 16+  
18:00, 02:30 "Самые шокирующие гипотезы" 16+  
20:00 Х/ф "Служители закона" 16+  
22:35 "Смотреть всем!" 16+  
00:30 Х/ф "Терминатор: Да придёт спаситель" 16+

## МИР

05:00 Х/ф "Замороженный" 12+  
05:20, 04:30 Т/с "Гречанка" 16+  
07:50, 10:10, 18:15, 19:20 Т/с "Пасечник" 16+  
10:00, 13:00, 16:00, 19:00, 23:45 Новости  
13:15 "Дела судебные. Деньги верните!" 16+  
14:10, 17:15 "Дела судебные. Битва за будущее" 16+  
15:05, 16:15 "Дела судебные. Новые истории" 16+  
22:25 "Игра в кино" 12+  
23:05 "Всемирные игры разума" 12+  
00:00 "Отцы и дети" 12+  
00:55 Т/с "Возвращение Мухтара 2" 16+  
03:15 "Евразия. Регионы" 12+  
03:25 "Старт UP по-казахстански" 12+  
03:35 "Евразия. Спорт" 12+

## ЗВЕЗДА

05:50, 08:15, 08:35, 10:05, 13:15, 13:25, 14:05, 01:05 Т/с "Братство десанта" 16+  
08:00, 13:00, 18:00, 21:15 Новости дня  
10:00, 14:00 Военные новости  
18:35, 00:55 Д/с "Сделано в СССР" 6+  
18:50 Д/с "Ставка. Победа" 12+  
19:35 "Код доступа. Мать Тереза. Ангел из ада" 12+  
20:25 "Код доступа. Цена войны. Черный рынок оружия" 12+  
21:30 "Код доступа. Русская Америка. Как мы лишились Аляски" 12+  
22:15 "Код доступа. Брежнев, которого вы не знали" 12+  
23:10 Х/ф "Увольнение на берег" 0+

## СТС СТС

06:00 "Ералаш" 0+  
06:25 М/с 6+  
06:50, 07:30 М/с 0+  
08:00, 19:00 Т/с "Погнали" 16+  
09:00 Х/ф "Хоббит. Пустошь Смауга" 12+  
12:10 Т/с "Вороны" 16+  
14:20 Т/с "Ивановы-Ивановы" 12+  
20:00 Х/ф "Хоббит. Битва пяти воинств" 16+  
22:50 Х/ф "Женщина-кошка" 12+  
00:50 Х/ф "С глаз - долой, из чарта - вон!" 16+  
02:40 Х/ф "Директор" отдыхает" 0+  
04:05 Х/ф "Заплати другому" 16+

## ТВ-3

06:00 Мультфильмы 0+  
09:20, 09:55, 10:30, 17:30, 18:00 Т/с "Слепая" 16+  
11:00, 11:30, 16:00, 16:30 Д/с "Гадалка" 16+  
12:00, 13:00 "Не ври мне" 12+  
14:00, 14:30 "Знаки судьбы" 16+  
15:00 "Мистические истории" 16+  
17:00 Д/с "Старец" 16+  
18:30, 19:30 Т/с "Неизвестный" 16+  
20:30, 21:15, 22:10 Т/с "Кости" 12+  
23:00 Х/ф "Омен: Перерождение" 16+  
01:00, 01:45, 02:30, 03:30 "Сверхъестественный отбор" 16+

04:15 "Властители. Федор Толстой. На службе у смерти" 16+  
05:00 "Властители. Второе пришествие бога войны. Барон Унгерн" 16+  
05:45 "Странные явления. Таблетка от всего" 16+

## Культура

06:30 Письма из провинции.  
07:00 "Легенды мирового кино"  
07:35, 13:20, 19:30 Д/с "Космос - путешествие в пространстве и времени"  
08:25 Д/ф "Иордания. Крепость Кусейр - Амра"  
08:40, 21:10 Х/ф "Совесть"  
10:00 "Театральная летопись. Избранное"  
10:55 Х/ф "Внезапный"  
12:10 Д/ф "Франция. Страсбург - Гранд-Иль"  
12:30 "Academia. Николай Короновский. Утопия в геологии"  
14:05, 02:00 Звезды XXI века.  
15:00 Спектакль "Молли Суини"  
17:25 Цвет времени.  
17:35 "Библейский сюжет"  
18:00 "Полиглот"  
18:45 Д/ф "Полярный гамбит. Драма в тени легенды"  
20:15 "Спокойной ночи, малыши!"  
20:30 "Абсолютный слух"  
22:25 Цвет времени.  
22:35 "Борис Мессерер. Монолог свободного художника"  
23:00 Х/ф "Нюрнбергский процесс"

## Домашний

06:30, 06:10 "6 кадров" 16+  
06:50 "По делам несовершеннолетних" 16+  
08:50 "Давай разведемся!" 16+  
10:00, 04:30 "Тест на отцовство" 16+  
12:10, 03:45 Д/с "Реальная мистика" 16+  
13:10, 02:55 Д/с "Понять. Простить" 16+  
14:15, 02:30 Д/с "Порча" 16+  
14:50 Х/ф "Девушка с персиками" 16+  
19:00 Х/ф "Соломоново решение" 16+  
23:05 Т/с "Личная жизнь доктора Селивановой" 16+

## ЛЕНТВ24 Лен ТВ 24

06:00 «В мире звезд» Д/с (12+)  
06:40, 07:05, 16:10 «Рок Большого театра» Документально-исторический фильм (12+)  
07:00, 07:30, 08:00, 08:30, 09:00, 10:00, 10:30, 17:00, 23:30 «ЛенТВ24 Новости» (6+)  
07:35, 08:0, 08:35, 09:35, 10:05, 10:35 «Простые решения» Утренняя программа (12+)  
09:30, 10:00, 10:30, 17:00, 23:30 «ЛенТВ24 Новости» (6+)  
09:15, 19:15, 20:50, 23:50 «Акценты» Информационно-аналитическая программа (12+)  
11:00, 13:00, 15:00, 19:00, 20:30 «ЛенТВ24 Новости» Прямой эфир (6+)  
11:10 «Карамзин. Историк государства российского» Д/с (12+)  
11:25 «Культпоход в театр» Х/ф (12+)  
13:10 «Карамель» Т/с (16+)  
15:30, 06:00 «Мотив преступления» Документальная детективная программа (16+) (с субтитрами)  
17:10, 05:05 «Бабий бунт, или Война в Новоселково» Сериал. Жанр: комедия. Режиссёр: Юрий Морозов. Россия. С 2013 г. (16+)

## ПО СВОДКАМ УЗНТ

## Неделя без пожаров

Такое в практике противопожарной службы случается редко, тем не менее в период с 13 по 19 июля на территории нашего города и района пожаров не зарегистрировано. Еще с 18 июня, с целью предотвращения опасности распространения огня на город в случае лесного пожара с южной стороны Киришей, начато создание минерализованной полосы. Она, уже повторно, очищена от растительности и вспахана плугом.

## Не детское питание!

16 июля стало известно о происшествии с ребенком. Девочка не старше пяти лет была доставлена в Детскую областную больницу Санкт-Петербурга с инородным предметом в желудке. Таковым оказался таблеткообразный гальванический элемент. На момент поступления в больницу виновница переполоха находилась в удовлетворительном состоянии.

## ДТП с пострадавшими

16 июля, в 20.37, на 51 км автодороги «Зуево - Новая Ладога» водитель легковой иномарки не справился с управлением и съехал в кювет. Автомобиль опрокинулся и угодил в дерево. Шофер 39 лет получил многочисленные травмы и к прибытию спасателей был в шоке. Серьезно пострадали и двое пассажиров, каждому из которых по 38 лет. Все пострадавшие в тяжелом состоянии доставлены в Киришскую больницу.

## Заблудившиеся спасены

17 июля поступила информация о потерявшемся в лесу, в окрестностях Глажева, гражданине 75 лет. В поисках «потеряшки» приняли участие по двое человек от МКУ «УЗНТ», ОМВД и поискового отряда «Экстремум». За полчаса до полуночи пропавший обнаружен и спасен.

18 июля стало известно о заблудившейся на «старолюбанской» дороге супружеской паре, мужчинам 55 лет и женщины 51 года. «Искатели приключений» разысканы и спасены сотрудниками УЗНТ.

Вечером тех же суток из ОМВД поступило сообщение о заблудившемся в районе деревни Чирково 66-летнем киришанине, собирателе моршквы. В борьбе за спасение человека включились поисковики отрядов «Экстремум», «Лиза-Алерт», «Отклик» и спасатели УЗНТ. В 5.50 следующих суток дежурный координатор «Лизы-Алерт» сообщил, что заблудившийся найден и в удовлетворительном состоянии доставлен домой.

## Спасение на воде

19 июля сильным ветром с городского пляжа сдуло надувной матрас, который унесло на противоположный берег Волхова. За матрасом поплыл мужчина, которого спасатели «УЗНТ» догнали на катере на середине реки. Храбрец с признаками алкогольного опьянения признался, что обратно не доплыл бы самостоятельно.

## Обнаружение боеприпасов

14 июля в садоводческом товариществе «Строитель» массива «Посадников Остров» был обнаружен боеприпас времен Великой Отечественной войны.

19 июля аналогичное обнаружение произошло в деревне Чирково, на берегу Черной речка.

По фактам взрывоопасных находок поданы заявки на разминирование.

## Перерывы электропередачи...

12 июля, в связи с аварией на подстанции, с 11.25 до 11.45 прерывалась подача электроэнергии на улицы Делегатскую, Кооперативную, Песочную, Кирова и Советскую, а также в переулок Березовый поселка Будогощь.

## ... и холодного водоснабжения

7 июля, по причине утечки на линии, с 11.00 до 11.35 отключалась подача холодной воды в ряд домов проспекта Героев, улиц Декабристов Бестужевых, Нефтехимиков и Строителей - всего на 21 жилой объект Киришей.

## Действия муниципальной спасательной службы

С 13 по 19 июля специалисты МКУ «УЗНТ» выполнили 23 выезда с решением различных оперативных задач. Сотрудниками учреждения, совместно с представителями других муниципальных и федеральных служб, продолжали проводить комплексные профилактические мероприятия, связанные с текущей обстановкой.

## Информация подготовлена на основе данных, предоставленных МКУ «УЗНТ».

19:30 «И была война» Мини-сериал (16+)  
21:10 «Искусственный интеллект. Доступ неограничен» Х/ф (16+)  
23:00 «Испытано на себе: будни армейской службы» Документали, 2017 г. (12+)  
00:10 «Резня» Х/ф (16+) (с субтитрами)  
01:20 «Каталажка» Х/ф (0+)  
02:30 «Евгений Весник. Живите нараспашку!» Д/ф (16+)  
03:25 «Восточный коридор» Х/ф (16+)



**В Ленинградской области заработал ресурсный добровольческий центр (РДЦ), сообщила пресс-служба губернатора и правительства. Сегодня в нашем регионе в добровольческой деятельности участвуют более 12 тысяч человек. Специальная региональная структура по работе позволит упорядочить работу с волонтерскими организациями.**

# Центр добрых дел региона



• День добрых дел в Киришах. Фото их архива МДЦ «Восход».

Центр станет площадкой для обучения волонтеров основам добровольческой деятельности, а также займется сопровождением культурных и патриотических региональных мероприятий. Также в его ведении будет координация работы муниципальных добровольческих ресурсных центров, которые планируется организовать в каждом районе области.

Идея центра возникла в период пандемии коронавируса, когда тысячи ленинградцев стали добровольцами движения #МыВместе и #Добрыйсосед. Ресурсный добровольческий центр создан на базе комитета по молодежной политике в рамках регионального проекта «Социальная активность» нацпроекта «Образование».

В Киришском районе действует более 20 добровольче-

ских объединений. Волонтеры оказывают помощь людям с ограниченными возможностями здоровья, семьям, оказавшимся в тяжелой жизненной ситуации, одиноким пожилым людям. Наши добровольцы способствуют сохранению исторической памяти и национальной культуры, проводят экологические акции, берут опеку над бездомными животными, помогают в обеспечении дорожной безопасности,

участвуют командами поддержки в самых разнообразных событиях общественной жизни нашего города и района. В 2015 году, с целью эффективного развития добровольчества, объединения и оптимального применения усилий в решении социальных проблем, на базе молодежно-досугового центра «Восход» была организована работа объединенной системы добровольчества Киришского района.

В 2019 году в Киришах начала работу автономная некоммерческая организация РДЦ «Добровольчество Киришского района». Адрес центра - улица Мира, дом 25. ☒

**Антон СМЕРНОВ.**

## ПОЧТА «КФ»

### Слава волонтерам

Опять кончается картошка  
И на исходе молоко.  
Совсем расстроилась  
походка,  
А магазины далеко.  
Да и нельзя туда  
стремиться:  
За 65 далеко, я в зоне  
риска,  
Заразиться, вирус поймать  
могу легко.  
Квитанции, гляжу, приходят,  
Их тоже надо оплатить.  
Кончатся ещё лекарства,  
В аптеку надобно сходить.  
Болезнь всё больше  
донимает,  
Одной в больницу не сходить,  
Опять нужна мне чья-то  
помощь

Меня туда сопроводить.  
Во всем помогут волонтеры  
Со словом кодовым «друзья».  
Давно ль я Кате позвонила  
Свою заявку передать,  
Не ожидала, что так скоро -  
Уже иду дверь открывать.  
Красавец молодой

подходит  
С мешком, который  
не поднять.  
Не Дед Мороз он, это точно,  
Но так же радостно

встречать.  
И в штабе я про всё узнала,  
Чтобы спасибо Вам сказать,  
Вадим Иванович

Подлесный,  
Прошу любить и уважать!  
Не одного его, конечно,  
А всех, чье званье -  
«волонтер»,  
И в чьих сердцах любви

к народу  
Запас огромный и простор.  
Девиз прекрасный  
волонтерства  
«Мы вместе!» ширится,  
растет.

И помощь, доброту,  
сердечность  
Он по стране нашей несет.

**Тамара Петровна  
САДОВНИКОВА,  
27 июня 2020 г.**

## Слово тем, кто помогает



• **Вадим Иванович ПОДЛЕСНЫЙ**, управляющий рестораном быстрого питания «Чайная»:

- Наш бизнес семейный. Коллегиально мы решили провести акцию «Мы вместе», то есть до окончания режима самоизоляции обеспечивать горячими обедами киришских волонтеров, в том числе, автоволонтеров и тех, кто принимает заявки от участников этой акции.



• **Антонина Михайловна КОСМАЧЕВА**, руководитель АНО «Бирюзовая линия»:

- В рамках акции взаимопомощи #МыВместе наш актив единомышленников работает в Киришах автоволонтерами и доставляет продукты, газеты, лекарства. Присоединяйтесь и вы к участникам акции!

• **Сергей Александрович ВАВИЛКИН**, председатель совета первичной организации ветеранов Будогощского городского поселения:

- Нашему волонтерскому активу было поручено комплексное задание, которое выполнено в течение трех дней. Мы развозили наборы первой необходимости многодетным семьям, труженикам военного тыла и бывшим узникам нацизма, живущим в поселке и окрестных населенных пунктах. В составе ядра нашей команды - заведующая Будогощского районного дома культуры Маргарита Ростиславовна Катышева, водитель Будогощской администрации Виктор Михайлович Зяблицев,



заместитель председателя нашей первичной ветеранской организации Валентина Васильевна Ершова.

**Подготовил  
Вадим КУЧЕРЕНКО.**

## Специальная выплата волонтерам и опекунам

**Пенсионный фонд производит специальную выплату гражданам, которые с апреля по июнь 2020 года взяли под временную опеку инвалидов, престарелых людей, детей-сирот и детей, оставшихся без опеки родителей. Выплата составляет 12 130 рублей в месяц за период с апреля по июнь 2020 года и полагается на каждого человека, за которым осуществляется уход. За апрель и май, денежные средства переведены всем опекунам в полном объеме.**

**П**раво на указанную выплату предоставляется органами ПФР по реестру, сформированному региональными органами власти. В реестре граждан, имеющих право на выплату, утвержденном Правительством Санкт-Петербурга и Правительством Ленинградской области на апрель

и май 2020 года, содержится информация о 37 гражданах, которые опекают 71 подопечного.

К категории граждан имеющих право на данную выплату относятся работники государственных и негосударственных организаций, волонтеры: - принявшие на сопровождаемое проживание инвалидов и престарелых

### ПЕНСИОННЫЙ ФОНД ИНФОРМИРУЕТ

людей из стационарных организаций социального обслуживания, а также стационарных отделений, созданных не в стационарных организациях социального обслуживания;

- взявшие на временное проживание, в том числе под временную опеку, инвалидов, престарелых, детей-сирот, детей, оставшихся без попечения родителей, из организаций социального обслуживания, организаций для детей-сирот и детей, оставшихся без попечения родителей.

При этом период временного проживания у заявителя граждан взятых под опеку, должен составлять не менее 7 календарных дней в течение одного положенного месяца.

Указанная мера поддержки не распространяется на неработающих граждан, которые ухаживают за престарелыми, инвалидами и детьми-инвалидами и получают компенсационные выплаты в размере 1,2 тыс. или 10 тыс. рублей в месяц.

Выплата не учитывается в доходах семьи при определении права на другие меры социальной помощи.

**Пресс-служба ОПФР по Санкт-Петербургу и Ленобласти.**



# Новые сроки переписи населения

Постановлением Правительства РФ установлены новые даты проведения Всероссийской переписи населения - в апреле 2021 года. Перепись населения на труднодоступных территориях страны пройдет с октября 2020-го по июнь 2021 года.



## ВСЕРОССИЙСКАЯ ПЕРЕПИСЬ НАСЕЛЕНИЯ

Согласно изменениям, которые вносятся в акты Правительства РФ, Всероссийская перепись населения пройдет с 0 часов 1-го по 30 апреля 2021 года. Перепись населения на отдаленных и труднодоступных территориях, транспортное сообщение с которыми с 1-го по 30 апреля будет осложнено, пройдет с 1 октября 2020 года по 30 июня 2021 года.

Предварительные итоги предстоящей Всероссийской переписи населения будут подведены в октябре 2021 года. Окончательные итоги переписи будут подведены и официально опубликованы в IV квартале 2022 года.

По словам руководителя Росстата Павла Малкова, Правительство РФ определило комфортные сроки проведения Всероссийской переписи населения. «Мы сумеем хорошо и качественно подготовиться и провести необходимую информационную кампанию. Спокойно рассказать всему нашему

обществу про то, как будет проходить перепись», - добавил он.

Регулярные, проведенные в строгой последовательности переписи населения позволяют оценивать положение в прошлом, анализировать текущую ситуацию и формировать прогнозы на будущее, подчеркнул Малков. ООН рекомендует проводить общенациональные переписи населения не реже одного раза в десять лет. Эта же норма установлена федеральным законом «О Всероссийской переписи населения». «Перенос сроков проведения Всероссийской переписи населения на апрель 2021 года позволит свести помехи в периодичности этого исследования к минимуму. Апрель с точки зрения природно-климатических условий, а также подвижности населения - наиболее оптимальный период», - отметил Малков.

Время показывает правильность решения о внедрении цифровых технологий в процесс переписи, подчеркнул Малков. «Предстоящая Всероссийская

перепись населения, в ходе которой переписчики будут использовать электронные планшеты, а желающие смогут самостоятельно пройти интернет-перепись, будет абсолютно безопасна и комфортна для жителей страны», - сказал он.

Ранее планировалось, что основной этап Всероссийской переписи населения пройдет с 1-го по 31 октября 2020 года. В связи с эпидемиологической ситуацией Росстат выступил с предложением перенести перепись населения на 2021 год.

Всероссийская перепись населения пройдет с 1-го по 30 апреля 2021 года с применением цифровых технологий. Главным нововведением предстоящей переписи станет возможность самостоятельного заполнения жителями России электронного переписного листа на портале Госуслуг (Gosuslugi.ru). При обходе жилых помещений переписчики будут использовать планшеты со специальным программным обеспечением. Также переписаться можно будет на переписных участках, в том числе в помещениях многофункциональных центров оказания государственных и муниципальных услуг «Мои документы».

РОССТАТ.

### ВНИМАНИЕ: ФОТОКОНКУРС!

## «Страна в объективе»

Что общего между фотографией и переписью населения? Как в фотоснимке пойман момент, который уже не повторится, так и перепись - это мгновенная фотография жизни страны в определенный период. Присылайте свои лучшие кадры на фотоконкурс Всероссийской переписи населения! Прием заявок стартовал 30 июня, дедлайн - 30 сентября 2020 года. Гран-при конкурса составляет 50 000 рублей.

Каждую секунду миллионы людей стараются остановить, схватить мгновения жизни и оставить на память ее отпечатки в виде фотоснимков. Самые яркие и эмоциональные из них хочется показать всем. Для этого сейчас есть отличная возможность: 30 июня стартовал фотоконкурс Всероссийской переписи населения «Страна в объективе». Работы на конкурс принимаются в трех номинациях:

- «Покажи страну Випину» - для снимков ярких и колоритных достопримечательностей родного города или села с участием талисмана Всероссийской переписи населения - птенчика Випина. Талисман может быть представлен в виде поделки, рисунка, костюма или изображения, созданного с использованием цифровых технологий;

- «Храним традиции». Мы будем рады увидеть фотоработы, на которых отражены яркие образы жителей различных регионов, в том числе в национальной одежде, а также изображения блюд этнической кухни, обрядов и праздников;

- «Семейный альбом», где можно представить фотографии нескольких поколений своих родных.

Не забудьте сопроводить каждое фото кратким описанием и указанием одной из номинаций.

В конкурсе могут принять участие граждане России, достигшие 18 лет. Для этого необходимо предварительно зарегистрироваться на официальном сайте ВПН-2020 (strana2020.ru) и заполнить специальную форму, в которой нужно указать ссылку на конкурсную работу. Один участник может представить не более трех работ. Заявки на конкурс принимаются до 12.00 по московскому времени 30 сентября 2020 года.

Призеры конкурса будут определены в два этапа: с помощью пользовательского голосования на сайте ВПН-2020 и выбора жюри. Итоги конкурса будут опубликованы на сайте ВПН-2020 и на официальных страницах ВПН-2020 в социальных сетях не позднее 15 октября 2020 года.

В каждой номинации учреждены три премии: 25 000, 15 000 и 10 000 рублей, включая налоги. Жюри также присуждает Гран-при фотоконкурса - 50 000 рублей. Кроме того, призерам высылаются электронные дипломы, удостоверяющие присуждение им соответствующей премии.

Заинтересовавшиеся могут направлять вопросы на электронную почту photo@strana2020.ru. ☑

Подготовил Антон СМЕРНОВ.



## БЫСТРЕЕ, ТОЧНЕЕ, ПОДРОБНЕЕ ТЕХНИЧЕСКИЕ НОВШЕСТВА В ПЕРЕПИСЯХ НАСЕЛЕНИЯ



1

### ЭПОХА ПЕРФОКАРТ ТАБУЛЯТОР ХОЛЛЕРИТА

Всеобщая перепись 1897 г.  
Всесоюзные переписи 1926,  
1939 и 1959 гг.



2

### ЭПОХА МАГНИТНЫХ ЛЕНТ ЭВМ «МИНСК-32» СКАНЕР «БЛАНК П»

Для распознавания информации с машиночитаемых переписных листов  
Всесоюзные переписи  
1970, 1979, 1989 гг.



3

### ЭПОХА КОМПЬЮТЕРОВ СКАНЕР «ДС-300»

Всероссийские переписи  
2002, 2010 гг.



4

### ИНТЕРНЕТ- ТЕХНОЛОГИИ

Всероссийская перепись  
населения 2020 года -  
первая цифровая перепись





# Нашу природу - нам беречь!

**В Киришском районе подведены итоги традиционного весеннего месячника по благоустройству территорий.**

**В** течение месячника устранены 29 несанкционированных свалок, собрано более 200 кубометров отходов, участниками экологического субботника стали 370 жителей города и района. Сотрудники различных организаций привели в порядок все воинские мемориалы.

Лето - время, когда все мы отправляемся на природу: велосипедные прогулки, пикники, купание в водоемах, посещение дачных массивов, сбор грибов и ягод... Важно, чтобы каждый понимал - на месте пикника не должно оставаться никакого мусора. Убирайте за собой остатки упаковок от продуктов, не оставляйте тлеющих костров. Чистота окружающего нас мира в огромной степени зависит от нас!



В Киришах уже несколько лет активно проводятся акции по уборке берегов озер и рек, лесов и полей. Заводилами в этой сфере стали сотрудники крупных предприятий района и Молодежный совет при главе районной администрации, поддержали движение волонтерские команды. Активисты-экологи не просто убирают мусор, - они еще и сортируют его, отбирая то, что можно переработать. В связи с этим в Киришах и районе разрастается движение по разделному сбору отходов. Гордимся тем, что активными пропагандистами этих движений являются и наши коллеги! Участвуют они и в посадке деревьев. Надеемся, что киришан, которым не все равно, как выглядит окружающий их мир, станет больше! ☑

**Анастасия НЕЧАЕВА.**

**P.S. А вы, наши уважаемые читатели, участвуете в добрых делах на благо окружающего нас мира? Расскажите об этом в своих письмах.**



## НЕКРОЛОГ

### Леонид Андреевич СМОЛЯНКИН

**На 74-м году ушел из жизни Леонид Андреевич Смолянкин, судьба которого была тесно связана с Киришским районом, становлением аграрной отрасли.**

Леонид Андреевич начинал трудовую деятельность в сельском хозяйстве Киришского района инженером в совхозе «Будогощь». Продолжительное время работал главным инженером в органах районного управления сельского хозяйства. Своей

деятельностью он внес большой вклад во внедрение механизации в труд работников сельского хозяйства района.

В памяти земляков Леонид Андреевич останется трудолюбивым, уважаемым человеком. Выражаем искренние соболезнования родным и близким Л.А.Смолянкина, разделяем скорбь невосполнимой утраты.

**Коллеги.**

## РЕГИОН 47

### Нацпроекты получили больше финансов

**В Ленобласти реализуются 11 национальных проектов социально-экономической направленности. На это региональный бюджет выделяет 9,5 млрд рублей, еще 5,6 млрд рублей составляют федеральные субсидии. Общая сумма затрат на реализацию нацпроектов в этом году выросла на 36,9% по сравнению с прошлым годом.**

**Б**ольшее всего средств - 5,3 млрд рублей - предусмотрено на проект «Жилье и городская среда», который стимулирует жилищное строительство, позволяет сформировать современную городскую среду в малых городах и исторических поселениях, расселить аварийный жилищный фонд.

4,1 млрд рублей заложены на реализацию проекта «Демография», предусматривающего финансовую помощь семьям при рождении детей, создание дополнительных мест для детей до трех лет в образовательных учреждениях, а также поддержку людей старшего поколения. С начала года освоено уже 1,2 млрд рублей.

По направлению «Безопасность и качественные автодороги» запланировано финансирование в размере 2,3 млрд рублей из бюджета Ленобласти.

1,4 млрд рублей в этом году направят на реализацию проекта «Здравоохранение» - деньги пойдут на укрепление материально-технической базы медучреждений, создание единой государственной информационной системы здравоохранения, борьбу с онкологическими заболеваниями.

Более 1 млрд рублей выделено на обновление материально-технической базы образовательных учреждений, поддержку образования детей с ограниченными возможностями, создание условий для занятий спортом в сельских школах.

600 млн рублей предусмотрены на реализацию проекта «Экология». Из них, 396,3 млн рублей областных средств. Также финансирование в размере до 100 млн рублей запланировано на нацпроекты по направлениям «Культура», «Цифровая экономика», «Производительность труда и поддержка занятости», «Международная кооперация и экспорт». 311,5 млн рублей выделены на нацпроект «Малое и среднее предпринимательство и поддержка индивидуальной предпринимательской инициативы».

Напомним, что в 2019 году на национальные проекты в Ленобласти было затрачено 10 млрд рублей. Об этом сообщает пресс-служба правительства региона. ☑

**Ирина СМЕРНОВА.**



# Вопросы и ответы: от

## Единовременная выплата 10 тысяч рублей семьям с детьми от трех до 16 лет

### ● Кому положена единовременная выплата в размере 10 тысяч рублей?

Единовременная выплата предоставляется на каждого ребенка от 3 до 16 лет, при условии если он не достиг возраста 16 лет на 11 мая 2020 года, то есть на дату вступления в силу Указа Президента.

### ● Когда можно получить единовременную выплату?

Единовременная выплата в размере 10 тысяч рублей на каждого ребенка от трех до 16 лет будет осуществляться **единообразно** с 1 июня 2020 года. При этом на подачу заявления есть почти пять месяцев, сделать это можно вплоть до 1 октября 2020 года.

### ● Полагается ли единовременная выплата на детей, которым уже исполнилось 16 лет?

Если ребенку исполнилось 16 лет до 11 мая (дата вступления в силу Указа Президента от 11 мая 2010 г. №317), то выплата не полагается. Выплата полагается только на детей, которым не исполнилось 16 лет на 11 мая 2020 года, то есть на дату вступления в силу Указа Президента.

### ● Единовременная выплата в размере 10 тысяч рублей положена на каждого ребенка?

Да, если в семье один ребенок от трех до 16 лет, то выплачивается 10 тысяч рублей, если два - 20 тысяч рублей и так далее.

### ● Может ли претендовать на выплату семья, у которой нет права на материнский капитал?

Да. Право на единовременную выплату не связано с правом на материнский капитал.

### ● Мы являемся гражданами России, но проживаем в другой стране. Можем ли мы получить единовременную выплату на ребенка?

К сожалению, нет. Единовременная выплата осуществляется только лицам, проживающим на территории Российской Федерации. Если вы прежде проживали в другой стране, а затем вернулись в Россию, то для получения единовременной выплаты необходимо иметь документы, подтверждающие нынешнее место проживания.

### ● Если ребенку исполнилось три года с апреля по июнь, можно ли получить и ежемесячную, и единовременную выплаты?

Да, можно.

Если ребенку исполнилось три года в апреле, то семья может получить ежемесячную выплату в размере 5 тысяч рублей за апрель, а также единовременную выплату в размере 10 тысяч рублей после 1 июня.

Если ребенку исполнилось три года в мае, то за апрель и май семья может получить ежемесячную выплату в размере 5 тысяч рублей (всего - 10 тысяч рублей), а также единовременную выплату в размере 10 тысяч рублей после 1 июня.

Если ребенку исполнится три года в июне, то семья может получить ежемесячную выплату в размере 5 тысяч рублей за апрель, май и июнь (всего - 15 тысяч рублей), а также единовременную выплату в размере 10 тысяч рублей после 1 июня.

### ● Из каких средств идет выплата?

Единовременная выплата обеспечивается из федерального бюджета в качестве дополнительной помощи.



### ● Зависит ли выплата от доходов семьи?

Нет. Выплата не зависит от доходов семьи, наличия работы и получения заработной платы, а также получения каких-либо пенсий, пособий, социальных выплат и иных мер социальной поддержки.

Выплата положена всем семьям с детьми от трех до 16 лет.

### ● Как подать заявление на выплату?

Чтобы получить средства, достаточно до 1 октября текущего года подать заявление в личном кабинете на портале Госуслуг (<https://posobie16.gosuslugi.ru/>). Никаких дополнительных документов представлять не нужно.

Заявление также можно подать в территориальные органы Пенсионного фонда и органы МФЦ (в настоящий момент Соглашение заключено с МФЦ ЛО). Однако в связи с мерами по предупреждению распространения коронавирусной инфекции обратиться в ПФР в настоящее время можно только по предварительной записи.

### ● Может ли отец ребенка подать заявление на единовременную выплату?

Да, заявление на выплату может подать родитель, который записан в свидетельстве о рождении ребенка. Если заявление подадут оба родителя, выплату получит тот, кто подал заявление первым.

### ● Могут ли опекуны подать заявление на единовременную выплату?

Да, могут. Но для этого нужно подать заявление лично в территориальный орган ПФР или МФЦ.

### ● Можно ли подать заявление в Пенсионный фонд не по месту прописки?

Да, можно. В отношении выплаты действует экстерриториальный способ обращения, то есть можно обратиться в любой территориальный орган ПФР (по месту жительства, пребывания, фактического проживания). Заявление также может подать законный представитель.

### ● До какого числа можно подать заявление на единовременную выплату?

Общий период, в течение которого можно обратиться за единовременной выплатой, составляет пять месяцев. Заявления будут приниматься **по всем каналам до 1 октября** текущего года. Единовременная выплата будет предоставлена при наличии у семьи соответствующего права.

### ● В семье двое детей в возрасте от трех до 16 лет. Нужно ли писать заявление на каждого ребенка?

Нет, если в семье двое и более детей в возрасте от трех до 16 лет, то для получения за каждого из них

единовременной выплаты заполняется одно общее заявление. Двух и более заявлений в таком случае подавать не требуется.

### ● Как можно узнать, назначена выплата или нет?

При подаче заявления через портал Госуслуг уведомление о статусе его рассмотрения появится там же.

Если же заявление было подано лично в клиентской службе ПФР, в случае положительного решения средства будут перечислены в установленный законом срок без дополнительного уведомления заявителя. При этом узнать о принятом положительном решении можно и самостоятельно, позвонив по телефону в орган ПФР, где было подано заявление.

В случае отказа заявителю направят заказное письмо с обоснованием такого решения в течение одного рабочего дня после дня принятия решения.

### ● На что важно обратить внимание при подаче заявления?

- помощь оказывается гражданам Российской Федерации. Если лицо утратило гражданство РФ, выплата не осуществляется;

- поддержка оказывается гражданам Российской Федерации, проживающим на ее территории. В случае постоянного проживания семьи за пределами страны, единовременная выплата не осуществляется;

- опекуны ребенка смогут оформить единовременную выплату, обратившись лично в клиентскую службу ПФР или в МФЦ;

- в заявлении необходимо указать данные именно **банковского счета** заявителя. Выплата не может осуществляться на счет другого лица. Если заявление было подано с банковскими реквизитами другого лица, можно подать новое заявление со своими банковскими реквизитами.

Выплата не осуществляется в следующих ситуациях:

- при лишении или ограничении заявителя родительских прав в отношении ребенка;

- в случае смерти ребенка, в связи с рождением которого возникло право на единовременную выплату;

- при предоставлении недостоверных сведений.

### ● В случае одобрения заявления каким образом можно получить средства?

Доставка единовременной выплаты осуществляется только на банковский счет заявителя в соответствии с реквизитами, указанными в заявлении. В условиях распространения коронавирусной инфекции доставка через организации почтовой связи исключается, поскольку она сопряжена с личным контактом получателя и доставщика.



# Трёх до шестнадцати

## Дополнительная ежемесячная выплата семьям с детьми до трёх лет

### ● Кому положена ежемесячная выплата в размере 5 тысяч рублей?

Ежемесячная выплата положена всем семьям с детьми до трех лет.

### ● Распространяется ли выплата на детей, которым уже исполнилось 3 года?

Выплата положена только на детей, не достигших трех лет до 30 июня 2020 года включительно.

### ● Ежемесячная выплата положена на каждого ребенка?

Да, если в семье один ребенок до трех лет, выплачивается 5 тыс. рублей в месяц, если два - 10 тыс. рублей в месяц и так далее.

### ● Может ли претендовать на ежемесячную выплату семья, у которой нет права на материнский капитал?

Да. В соответствии с Указом Президента от 11 мая 2010 г. №317 право на ежемесячную выплату расширено и больше не связано с правом на материнский капитал.

### ● Мы являемся гражданами России, но проживаем в другой стране. Можем ли мы получать ежемесячную выплату на ребенка?

К сожалению, нет. Ежемесячная выплата осуществляется только лицам, проживающим на территории Российской Федерации.

Если вы прежде проживали в другой стране, а затем вернулись в Россию, то для получения ежемесячной выплаты необходимо иметь документы, подтверждающие нынешнее место проживания.

### ● Ребенок должен родиться в конце июня. Смогу ли я получить ежемесячную выплату за июнь?

Да. Согласно законодательству, право на ежемесячную выплату должно возникнуть до 1 июля 2020 года. Если ваш ребенок родится 30 июня текущего года, то вы автоматически получите право на ежемесячную выплату. Если же это случится на день позже, то есть 1 июля, то вы получите право на материнский капитал, а на дополнительную выплату - к сожалению, нет.

### ● Моему ребенку исполнится три года в мае. Буду ли я получать выплату за два месяца или только за апрель?

В этом случае ежемесячная выплата положена за два месяца. Выплата осуществляется за те месяцы, когда ребенок младше трех лет, а также за месяц, в котором он достиг этого возраста.

### ● Из каких средств идет выплата?

Дополнительная ежемесячная выплата обеспечивается из федерального бюджета в качестве дополнительной помощи.

### ● Зависит ли выплата от доходов семьи?

Нет. Ежемесячная выплата не зависит от ваших доходов, наличия работы и получения заработной платы, а также получения каких-либо пенсий, пособий, социальных выплат и иных мер социальной поддержки.

Ежемесячная выплата положена всем семьям с детьми до трех лет.



### ● Как подать заявление на выплату?

Чтобы получить средства, достаточно до 1 октября текущего года подать заявление в личном кабинете на портале Госуслуг (<https://www.gosuslugi.ru/395593/1>), а также на официальном сайте Пенсионного фонда (<https://es.pfrf.ru/#services-f>). В заявлении нужно указать номер СНИЛС заявителя и номер банковского счета, на который поступит выплата. Никаких дополнительных документов представлять не нужно. В случае необходимости ПФР самостоятельно запросит все сведения.

Также заявление можно подать в территориальные органы Пенсионного фонда и органы МФЦ. Однако в связи с мерами по предупреждению распространения коронавирусной инфекции обратиться в ПФР в настоящее время можно только по предварительной записи.

### ● Могут ли опекуны подать заявление на ежемесячную выплату?

Да, могут. Но для этого нужно подать заявление лично в территориальный орган ПФР или МФЦ.

### ● Кто из родителей может подать заявление на ежемесячную выплату?

При наличии сертификата на материнский капитал заявление должен подать **владелец сертификата**.

Если ребенок единственный и право на материнский капитал отсутствует, то заявление может подать любой родитель, который записан в свидетельстве о рождении ребенка. Если заявление подадут оба родителя, выплату получит тот, кто подал заявление первым.

### ● Могу ли я подать заявление в Пенсионный фонд не по месту прописки?

Да, можете. В отношении выплаты действует экстерриториальный способ обращения, то есть можно обратиться в любой территориальный орган ПФР (по месту жительства, пребывания, фактического проживания). Заявление может подать также и представитель гражданина.

### ● До какого числа можно подать заявление на выплату 5 тысяч рублей?

Общий период, в течение которого граждане могут обратиться за выплатой, составляет пять месяцев. Заявления будут приниматься **по всем каналам до 1 октября** текущего года. Выплаты будут предоставлены за все месяцы с апреля по июнь при наличии у семьи соответствующего права.

### ● За какой период поступит ежемесячная выплата?

Средства предоставляются на каждого ребенка раз в месяц в период с апреля по июнь 2020 года. При подаче заявления после 30 июня денежные средства выплатят единовременно за весь период.

### ● У меня двое детей в возрасте до трех лет. Нужно ли мне писать заявление на каждого ребенка?

Нет, если у вас двое и более детей в возрасте до трех лет, то для получения за каждого из них ежемесячной выплаты заполняется одно общее заявление. Двух и более заявлений в таком случае подавать не требуется.

### ● Если ребенку исполнилось три года с апреля по июнь, можно ли получить и ежемесячную, и единовременную выплаты?

Да, можно. Если ребенку исполнилось три года в апреле, то семья может получить ежемесячную выплату в размере 5 тысяч рублей за апрель, а также единовременную выплату в размере 10 тысяч рублей после 1 июня.

Если ребенку исполнилось три года в мае, то за апрель и май семья может получить ежемесячную выплату в размере 5 тысяч рублей (всего - 10 тысяч рублей), а также единовременную выплату в размере 10 тысяч рублей после 1 июня.

Если ребенку исполнилось три года в июне, то семья может получить ежемесячную выплату в размере 5 тысяч рублей за апрель, май и июнь (всего - 15 тысяч рублей), а также единовременную выплату в размере 10 тысяч рублей после 1 июня.

### ● Как я могу узнать, назначили мне выплату или нет?

Если заявление подано через личный кабинет на сайте ПФР или портал Госуслуг, то уведомление о статусе рассмотрения заявления появится там же.

Чтобы уведомление пришло автоматически, убедитесь, что в вашем личном кабинете настроена подписка на уведомления. Для этого нужно зайти в личный кабинет, далее выбрать «Профиль пользователя» и поставить галочку в поле «Хочу получать уведомления о ходе предоставления запрошенных услуг».

Если же заявление было подано лично в клиентской службе ПФР, в случае положительного решения средства будут перечислены в установленный законом срок без дополнительного уведомления гражданина. При этом гражданин может самостоятельно узнать о принятом положительном решении, обратившись в орган ПФР, где было подано заявление, по телефону.

В случае отказа гражданину направят заказное письмо с обоснованием такого решения в течение одного рабочего дня после дня принятия решения.

### На что обратить внимание при подаче заявления:

- помощь оказывается гражданам Российской Федерации. Если лицо утратило гражданство РФ, выплата не осуществляется;

- поддержка оказывается гражданам Российской Федерации, проживающим на ее территории. В случае постоянного проживания семьи за пределами страны, ежемесячная выплата 5 тысяч рублей не осуществляется;

- в заявлении необходимо указать данные **именно банковского счета** заявителя. Выплата не может осуществляться на счет другого лица. Если заявление было подано с банковскими реквизитами другого лица, можно подать новое заявление со своими банковскими реквизитами.

### Выплата не осуществляется в следующих ситуациях:

- при лишении или ограничении заявителя родительских прав в отношении ребенка;

- в случае смерти ребенка, в связи с рождением которого возникло право на ежемесячную выплату;

- при предоставлении недостоверных сведений.

### ● В случае одобрения заявления каким образом я смогу получить средства?

Доставка ежемесячной выплаты осуществляется только на банковский счет заявителя в соответствии с реквизитами, указанными в заявлении. В условиях распространения коронавирусной инфекции доставка через организации почтовой связи исключается, поскольку она сопряжена с личным контактом. ☒

Подготовила Анна НЕЧАЕВА.

По материалам пресс-службы ОПФР по Санкт-Петербургу и Ленобласти.



# Кировский район в годы войны

■ Продолжаем цикл публикаций о жизни районов Ленинградской области в годы Великой Отечественной войны на основе материалов Ленинградского областного государственного архива в городе Выборге. Сегодня рассказ о Кировском районе.

На картах Ленинградской области времен Великой Отечественной войны Кировского района нет - он был образован только в 1977 году. Искать следует Мгинский район.

В конце лета 1941 года немецкие войска замыкали кольцо вокруг Ленинграда, происходило это с восточной стороны. В ночь на 31 августа противник захватил поселок Мга, оборвав последнюю железнодорожную магистраль, связывающую город на Неве со страной. Затем устремился на север, к Ладожскому озеру. 8 сентября был захвачен Шлиссельбург, начался отсчет блокадных дней Ленинграда, а часть Мгинского района была оккупирована.

На протяжении следующих двух с половиной лет в центральной части района шли активные боевые действия. Северо-западная территория оказалась в тылу, хотя в декабре 1941 года существовала угроза ее захвата. После поражения под Волховом вражеские войска пытались выйти к Ладожскому озеру и перерезать Дорогу жизни. В течение десяти дней ожесточенные бои шли в окрестностях железнодорожных станций Жихарево, Войбокало, у села Шум. Врага удалось остановить.

Весной 1942 года, когда линия фронта все еще находилась неподалеку, колхозники начали готовиться к севу. Необходимо было очистить поля от техники, похоронить погибших солдат, привести в порядок селения. Кроме того, предстояло отремонтировать 87 км шоссейных и грунтовых дорог, для чего колхозы выделяли специальные бригады.

Многое делалось и для помощи блокадному Ленинграду. В июне 1942 года исполком Мгинского райсовета объявляет о массовом сборе дикорастущих съедобных трав (щавель, крапивы, кислицы, лебеды) и грибов. Предстояло собрать 580 центнеров трав и 65 центнеров грибов. «Вся продукция дикорастущих трав подлежит отправке в г. Ленинград в свежем, сушеном и консервированном виде, грибы подлежат маринованию, засолу и сушке».

## ДОРОГА ЖИЗНИ

Продовольствие доставляли в блокадный город по Дороге жизни, часть трассы которой проходила по Мгинскому району. На юго-восточном побережье Ладожского озера находится небольшая деревня Кобона. Отсюда 23 ноября 1941 года вышла колонна из 60 машин. Они преодолели по неокрепшему еще льду озера 30 км до порта Осиновец во Всеволожском районе, и блокадный город получил 33 тонны муки. Начала работать ледовая трасса Дороги жизни, благодаря которой только за зиму 1941/1942 г. из Ленинграда вывез-



Эвакуируемые жители Ленинграда в ожидании транспорта. Кобона, 1942 год

ли более полумиллиона жителей. К следующему лету на косе, находившейся недалеко от деревни, построили порт, и открылась водная трасса Кобона - Осиновец.

На порт Кобона неоднократно совершались налеты немецкие самолеты, но остановить работу Дороги жизни противнику не удалось.

## ОПЕРАЦИЯ «ИСКРА»

В январе 1943 года в результате операции «Искра» удалось освободить южный берег Финского залива - узкую полосу земли шириной всего 8-11 км. В рекордно короткий срок здесь проложили временную железную дорогу, и в Ленинград пошли поезда с продовольствием, блокаду сумели прорвать. Боевые действия на территории Мгинского района не прекратились. Шло кровопролитное сражение за Синявинские высоты - 50-метровую возвышенность, которая давала контроль над прилегающей территорией.

18 января 1943 года был освобожден и Шлиссельбург. Можно сказать, что город вымер: осенью 1941 года из него не успели эвакуироваться около семи тысяч человек, а дождалось освобождения всего 320. Установленный оккупационный режим был очень жестоким. Под видом регистрации была проведена фильтрация населения: около 800 мужчин были направлены в лагерь военнопленных, находившийся в Чудовском районе Ленинградской области, свыше трех тысяч человек насильно мобилизованы на работы и вывезены из города. У населения изымали продукты питания. За время оккупации в городе умерло от голода и болезней около 2500 человек. Неудивительно, что после освобождения города от немецкого топонима предпочли избавиться, и уже 27 января 1944 года Шлиссельбург стали именовать Петрокрепостью.

Аналогичный режим немцы установили и в других оккупированных населенных пунктах. Полностью Мгинский район был освобожден в январе 1944 года.

## ВОЗВРАЩЕНИЕ К МИРНОЙ ЖИЗНИ

За три года войны западная и центральная части района были фактически превращены в руины. Был полностью уничтожен районный центр - поселок Мга. Освободили его 21 января 1944

года, а 30 марта на заседании райисполкома утвердили перечень зданий, которые предстояло возвести в поселке в том же году: дом советов, несколько жилых домов, школу, больницы. Уже к осени 1944 года Леноблпроект разработал генеральную схему планировки и застройки поселка, причем, по расчетам, спустя 8 лет, в 1952 году, там должно было проживать уже около 10 тысяч человек.

Восстанавливать, а зачастую строить заново предстояло и ряд промышленных предприятий. В 1930-е гг. Мгинский район активно развивался. По плану ГОЭЛРО здесь построили ГЭС № 8, тогда же был основан рабочий поселок для строителей и энергетиков Невдубстрой (будущий город Кировск). ГЭС № 8 находилась в считанных километрах от легендарного Невского пятачка - плацдарма наших войск на левом берегу Невы, который удалось захватить в сентябре 1941 года, а через год, в сентябре 1942 года, пришлось брать снова. В ходе непрекращающихся артиллерийских обстрелов здание электростанции было полностью уничтожено. Значительный ущерб был нанесен и автоприцепному заводу в местечке Пелла.

В 1930-е гг. в Мгинском районе построили два крупных торфопредприятия - Синявино и Назия.

В сентябре 1941 года в рабочие поселки торфопредприятия Синявино вошли немецкие войска. В фондах ЛОГАВ находится протокол допроса районной комиссией по расследованию злодеяний немецко-фашистских захватчиков одного из местных жителей, в котором рассказывается о событиях тех дней: «...19 сентября немецкие оккупанты арестовали все мужское население с 16-летнего возраста и [до] 50 лет, в том числе был арестован и я, Лисичкин В.В., и перевезли на 6-й поселок торфопредприятия Синявино, где нас заперли в баню на замок. В бане было так тесно, что не было возможности стоять на ногах, тех, кто не поместился в баню, посадили рядом в сарай, среди мирных жителей были и военнопленные красноармейцы ... 20 сентября нас всех увезли на станцию Мга и поместили в лагерь военнопленных, обнесенный колючей проволокой, питание давали в день по 100 грамм хлеба и 0,5 литра

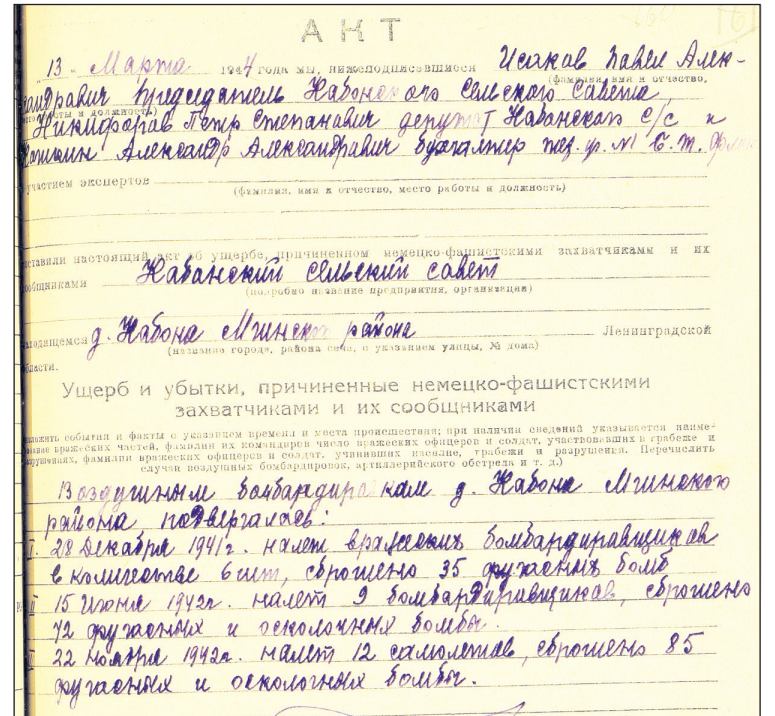

Из акта об ущербе, нанесенном немецко-фашистскими захватчиками, составленного в марте 1944 года, следует, что несколько раз налетам подвергалась и сама деревня Кобона. Так, 28 декабря 1941 года ее атаковали 6 бомбардировщиков, было сброшено 35 фугасных бомб. 15 июня 1942 года - 9 самолетов и уже 72 бомбы фугасные и осколочные. 22 ноября 1942 года - 12 самолетов, было сброшено 85 бомб. И снова применялись осколочные бомбы, предназначенные для поражения живой силы противника, а ведь в деревне размещались эвакуационные пункты и штаб ледовой трассы.

супу, суп был очень жидкий. Работать заставляли по 12 часов и больше ...»

В 1941-1943 гг. в районе Синявинских болот велись ожесточенные и кровопролитные бои, вследствие чего вся инфраструктура торфопредприятия Синявино была уничтожена. В фондах архива есть документ от 10 января 1944 года - «Перечень зданий, имевшихся к началу Отечественной войны на торфопредприятии Синявино, с указанием разрушений, полученных во время войны». Из 9 поселков, в которых находилось 174 жилых дома, 28 производственных зданий, 7 школ, 2 больницы, 6 медпунктов, 2 амбулатории, несколько яслей и детских садов, а также аптеки, магазины, столовые, бани, клубы не уцелело ничего. Ущерб, нанесенный данному предприятию, оценили в 80 млн рублей.

Предприятие Назия находилось в несколько лучшем положении. Ущерб от зажигательных и фугасных бомб, артиллерийских обстрелов был также значительным, но все же из 11 рабочих поселков 6 хотя бы уцелело, из 273 домов было разрушено 202, сохранилось 2 школы, 2 больницы (на начало войны их было 6), уцелели ясли и детский сад. Предприятие продолжало работать, велась добыча торфа, с апреля 1943 года он стал поступать в Ленинград. В 1944 году на предприятии Назия трудилось уже порядка 8-10 тысяч человек.

Весной 1944 года в Мгинском районе начали возрождать и сельское хозяйство: колхозы и деревни сильно пострадали в ходе боевых действий. В местах самых ожесточенных боев некоторые деревни были просто стерты с лица земли. Памятник «Призрачная деревня», установленный на «Невском пятачке» на месте, где до войны находилась деревня Арбузово, посвящен всем населенным пунктам, уничтоженным немцами на территории нынеш-

него Кировского района.

На оккупированной немецкими войсками территории оказалось 38 колхозов, многие из них в 1941 году удалось эвакуировать. После освобождения района колхозники вернулись и стали спешно готовиться к посевным работам. Работы шли медленнее, чем планировали. В октябре 1944 года на заседании райисполкома выносится вопрос о недостаточном количестве минералов, было принято решение до конца года обучить еще 100 человек, а также вернуть обученных ранее и «... запретить впредь отрыв их кем бы то ни было с работ по разминированию и сбору трофеев».

Люди вернулись в родные места, но многих встретили разрушенные дома. Населению старались оказать социальную поддержку: колхозникам, приехавшим из эвакуации, выдавали хлеб; семьям предоставляли субсидии на восстановление домов или новое строительство; многодетным матерям назначали пособия. Тем не менее, восстановительные работы шли медленно. Летом 1944 года райисполком обратил пристальное внимание на условия проживания рабочих совхоза «Красный Октябрь» - жили они в землянках. «Все землянки во время дождя протекают, и в некоторых из них отсутствуют полы. Часть землянок заселена чрезмерно, вследствие чего состояние их антисанитарное. 19 землянок совершенно не пригодны для жилья зимой». Райисполком обязал председателя совхоза к сентябрю-октябрю 1944 года построить общежития с необходимыми удобствами.

На восстановление района потребовались годы, даже десятилетия - настолько сильны здесь были раны, нанесенные войной.

Материалы представлены ведущим архивистом ЛОГАВ Ольгой Кривенковой  
Подготовила Елена Суралёва



С начала пика активности клещей в Киришском районе зафиксировано 250 обращений от пострадавших.

Всего же по Ленобласти укушен клещами 3841 человек, из них детей - 1114. Больше всего пострадавших от присасываний клещей в Тихвинском районе - 769 человек.

Об этом сообщает областной Роспотребнадзор.



# Клещи не дремлют. Будьте бдительны!

По результатам исследования 3115 клещей, снятых с пострадавших, в 31 случаях обнаружен возбудитель клещевого энцефалита, в 416 - возбудитель иксодового клещевого боррелиоза. Зарегистрировано с нарастающим итогом 2 случая заболевания клещевым энцефалитом у взрослых (Гатчинский и Подпорожский районы) и 3 случая заболевания клещевым боррелиозом (Тихвинский, Сланцевский и Киришский районы), в том числе 2 случая у детей.

Как отмечается в сообщении, на территории Ленинградской области в этом году уже проведены акарицидные обработки на площади более 3 тыс. гектаров.

В Роспотребнадзоре напоминают, что при посещении озер, дачных участков следует использовать акарицидные средства, осматривать себя и домашних животных на наличие насекомых, которые не сразу присасываются к телу. При перемещении в лесу следует носить одежду, защищающую руки, ноги, голову, избегать зарослей травы и валежника.

При укусе клещом необходимо немедленно обратиться в медицинскую организацию за оказанием экстренной помощи. <sup>47</sup>

Наталья ЗИМИНА.

## КАК ИЗБЕЖАТЬ УКУСА КЛЕЩА?

### Как одеваться в лес:

- На голову предпочтительно надеть капюшон, плотно пришитый к куртке, в крайнем случае волосы должны быть заправлены под косынку
- Одежда должна быть светлой, однотонной
- Рукава должны быть длинными
- Нанести на одежду акарицидно-репеллентное средство от клещей
- Воротник и манжеты должны плотно прилегать к телу, рубашку заправить в брюки
- Брюки нужно заправить в ботинки или в носки на плотной резинке

### Как не принести клещей домой:



Не заносить в помещение свежесорванные растения, верхнюю одежду и другие предметы, на которых могут оказаться клещи



Проверять домашних животных на наличие клещей после прогулки

Совет: лучше всего для похода в лес подходят комбинезоны



# А у вас в квартире газ!

## АО «Газпром газораспределение Ленинградская область» информирует жителей региона о необходимости и порядке заключения договора на техническое обслуживание внутридомового и внутриквартирного газового оборудования.

В начале июня 2020 года потребители природного газа, которые не имеют договора на техническое обслуживание газового оборудования и проживают на территории Ленинградской области, получили уведомления о предстоящей приостановке газоснабжения от компании «Газпром газораспределение Ленинградская область».

Заключение договора на ТО ВДГО/ВКГО - это важная и необходимая мера для обеспечения не только собственной безопасности, но и безопасности окружающих. Кроме того, этого требует законодательство.

Согласно п.80 «Правил пользования газом в части обеспечения безопасности при использовании и содержания внутридомового и внутриквартирного газового оборудования при предоставлении коммунальной услуги по газоснабжению», утвержденных постановлением Правительства РФ от 14.05.2013 г. № 410 первое уведомление о приостановке газоснабжения рассылается потребителям за 40 дней, и если от потребителя нет обратной связи, то направляется второе уведомление уже с предупреждением, что через 20 дней поставка газа будет приостановлена.

Если у потребителя ранее был заключен договор с газораспределительной компанией, но он все равно получил уведомление на отключение, в этом случае необходимо еще раз внимательно прочитать договор. Возможно, срок действия договора истек. Также необходимо обратить особое внимание на дату его заключения.

Договор на техническое обслуживание, заключенный до сентября 2017 года необходимо перезаключить. Связано это в первую очередь с тем, что в 2017 году были внесены поправки в Правила №410, после которых, изменился срок проведения обязательного технического обслуживания газового оборудования. Если раньше такое обслуживание проводилось не реже, чем один раз в три года, то с 9 сентября 2017 года собственник обязан проводить ТО ВДГО/ВКГО не реже одного раза в год.



• Газовая служба г.Кириши - шоссе Энтузиастов, 4а.

Фото: интернет-ресурс.

Если договор в порядке, но уведомление на руках, то для разъяснения ситуации необходимо обратиться либо по телефону, указанным в уведомлении, либо направить электронное письмо, заполнив форму обратной связи на сайте компании (ссылка <https://gazprom-lenobl.ru/kontakty/vash-vopros3/>).

На сегодняшний день для того чтобы заключить договор на техническое обслуживание не обязательно приходить в офис газораспределительной организации, достаточно воспользоваться электронным сервисом и дистанционно оформить заявку на заключение данного договора. Для этого нужно зайти на официальный сайт компании «Газпром газораспределение Ленинградская область» и заполнить необходимую форму с приложением, соответствующих документов (ссылка на страницу: [https://seo.gazprom-lenobl.ru/?page\\_id=501](https://seo.gazprom-lenobl.ru/?page_id=501)).

Все заявки, направленные через электронную форму на официальном сайте компании принимаются и обрабатываются с соблюдением закона о защите персональных данных. После того, как заявка была оформлена, она автоматиче-

ски попадает в обработку к специалистам. После обработки информации и подготовки договора, сотрудники компании свяжутся по телефону, указанному заявителем и пригласят для подписания и вручения договора на техническое обслуживание.

Газораспределительная компания обращается к потребителям с просьбой помочь своим близким, людям старшего поколения воспользоваться элек-

тронным сервисом, чтобы подать заявку на заключение договора вовремя. Большинство пожилых людей, не умеют или не имеют возможности воспользоваться интернетом, а также онлайн-услугами.

Помимо дистанционного сервиса, можно оставить заявку по телефонам, указанным в квитанции или заполнить форму обратной связи (ссылка на страницу: <https://gazprom-lenobl.ru/kontakty/vash-vopros3/>).

Руководствуясь Постановлением Правительства РФ №410, АО «Газпром газораспределение Ленинградская область» вправе любым доступным законным способом обязать потребителей природного газа (физических лиц) заключить договор на техническое обслуживание газового оборудования. При этом потребители могут самостоятельно выбрать любую специализированную компанию для заключения данного договора.

Газовики обращают особое внимание на то, что отсутствие договора на ТО ВДГО/ВКГО, а также отказ потребителя допустить представителей специализированных газовых компаний к обслуживанию принадлежащего ему газового оборудования, ставит под угрозу не только его личную безопасность, но и безопасность окружающих.

Газовые колонки, плиты и другие подобные приборы относятся к типу взрывопожароопасных агрегатов. Чтобы избежать несчастия, нужно регулярно проверять их состояние. Ответственность за приборы несет потребитель газа, но после заключения договора о техническом обслуживании ВДГО/ВКГО он может не переживать за состояние своего оборудования.

### СПРАВКА

**При заполнении заявки** на заключение договора на ТО ВДГО/ВКГО через официальный сайт компании ([www.gazprom-lenobl.ru](http://www.gazprom-lenobl.ru)), потребителю необходимо указать следующие данные:

1. Фамилия, имя, отчество, место жительства и реквизиты основного документа, удостоверяющего личность.
2. Адрес дома, в котором размещено газовое оборудование техническое обслуживание или ремонт которого необходимо осуществить.
3. Перечень оборудования, входящего в состав внутридомового и (или) внутриквартирного газового оборудования.

**К заявке (оферте) прилагаются документы:**

- ✓ копия паспорта заявителя;
- ✓ документы, подтверждающие право собственности (пользования) на помещение в многоквартирном доме или домовладение, в котором расположено газоиспользующее оборудование;
- ✓ документы, подтверждающие состав внутридомового и (или) внутриквартирного газового оборудования и соответствие входящего в него оборудования нормативным техническим требованиям, предъявляемым к этому оборудованию (технические паспорта, сертификаты соответствия и др.) (при наличии указанных документов);
- ✓ документы, содержащие дату опломбирования прибора учета газа изготовителем или организацией, осуществлявшей его последнюю поверку (при наличии указанных документов).

## Своевременно заключайте договоры на техническое обслуживание внутридомового газового оборудования

Не забывайте своевременно оплачивать проведение технического обслуживания.

Согласно Правилам поставки газа, утвержденным постановлением Правительства от 21.07.2008 № 549, отсутствие у абонента договора на техническое обслуживание ВДГО является основанием для приостановления подачи газа.

Телефон аварийной газовой службы

04 (104).

Служба «Единое окно» -  
8 (800) 302-40-04.





## ТРК Кириши

7:00 «Новости. Кириши в деталях» 12+ (повтор)  
7:20 «ПроКниги». Выпуск 29 12+ (повтор)  
13:00 «Новости. Кириши в деталях» 12+ (повтор)  
13:20 «ПроКниги». Выпуск 29 12+ (повтор)  
19:00 «Новости. Кириши в деталях» 12+ (повтор)  
19:20 «ПроКниги». Выпуск 29 12+ (повтор)

## Первый

05:00 "Доброе утро"  
09:00, 12:00, 15:00, 18:00  
Новости  
09:25 "Курбан-Байрам".  
Трансляция из Уфимской  
соборной мечети  
10:05, 02:50 "Модный  
приговор" 6+  
11:00 "Жить здорово!" 16+  
12:15 "Время покажет" 16+  
15:15, 03:35 "Давай  
поженимся!" 16+  
16:00, 04:20 "Мужское/  
Женское" 16+  
18:40 Д/ф "Неизвестный  
Якубович" 12+  
19:40 "Поле чудес" 16+  
21:00 Время  
21:30 "ДОстояние РЕспублики".  
Лучшее 12+  
23:30 Х/ф "Кикбоксер  
возвращается" 18+  
01:30 "Большие гонки" 12+

## Россия-1

05:00 "Утро России"  
09:00 Праздник Курбан-  
Байрам. Трансляция  
из Московской  
Соборной мечети  
09:55 "О самом главном"  
Ток-шоу 12+  
11:00, 14:00, 17:00, 20:00  
Вести  
11:30 "Судьба человека  
с Борисом  
Корчевниковым" 12+  
12:40, 18:40 "60 Минут"  
Ток-шоу 12+  
14:30, 21:05 Вести.  
Местное время  
14:55 Т/с "Тайны  
следствия" 12+  
17:15 "Андрей Малахов.  
Прямой эфир" 16+  
21:20 "Юморина" 16+  
23:00 "Новая волна. Лучшее"  
01:00 Шоу Елены  
Степаненко 12+  
02:00 Х/ф "Наследница" 12+

## 5 Пятый

05:00, 09:00, 13:00 Известия  
05:25, 06:10, 06:55, 07:50,  
13:40, 14:35, 15:25,  
16:20 Т/с "Шеф 2" 16+  
08:45, 09:25, 10:15, 11:15,  
12:15, 13:25 Т/с "Гаиш-  
ники 2" 16+  
17:15, 18:10 Т/с "Следствие  
любви" 16+  
18:55, 19:50, 20:40, 21:25,  
22:15, 23:05, 23:55,  
00:45 Т/с "След" 16+  
01:30, 02:05, 02:30, 02:55,  
03:20, 03:50, 04:15,  
04:50 Т/с "Детектив-  
вы" 16+

## НТВ

05:15 Т/с "Мухтар.  
Новый след" 16+  
06:00 "Утро. Самое  
лучшее" 16+  
08:00, 10:00, 13:00, 16:00,  
19:00 Сегодня  
08:25, 10:25 Т/с "Лесник.  
Своя земля" 16+  
13:25 Обзор. Чрезвычайное  
происшествие  
13:55 Т/с "Морские дьяволы.  
Рубежи Родины" 16+  
16:25 "ДНК" 16+  
17:25 "Жди меня" 12+  
18:20, 19:40 Т/с "Ментовские  
войны" 16+

22:50 Х/ф "Просто  
Джексон" 16+  
00:35 "Квартирник НТВ  
у Маргулиса" 16+  
01:35 Т/с "Свидетели" 16+  
03:05 Т/с "Дело врачей" 16+

## ТНТ

07:00, 07:20, 07:40, 08:00,  
08:30 "ТНТ. Gold" 16+  
08:55 "Просыпаемся  
по-новому" 16+  
09:00 "Дом-2. Lite" 16+  
10:15 "Дом-2. Остров  
любви" 16+  
11:30 "Бородина против  
Бузовой" 16+  
12:30 "Дом-2. Спаси свою  
любовь" 16+  
13:30, 14:00 Т/с "Счастливы  
вместе" 16+  
14:30, 15:00, 15:30, 16:00  
Т/с "Реальные  
пацаны" 16+  
16:30, 17:00, 17:30, 18:00  
Т/с "Универ. Новая  
общага" 16+  
18:30, 19:00, 19:30 Т/с "Интер-  
ны" 16+  
20:00 "Comedy Woman.  
Дайджест" 16+  
21:00 "Комеди Клуб.  
Дайджест" 16+  
22:00, 22:30 "ХБ" 16+  
23:00 "Дом-2. Город  
любви" 16+  
00:00 "Дом-2. После  
заката" 16+  
01:00 "Такое кино!" 16+  
01:30, 02:25, 03:15 "Stand  
Up" 16+  
04:05, 04:55 "Открытый  
микрофон" 16+  
05:45, 06:35 "ТНТ. Best" 16+

## МАТЧ! МАТЧ ТВ

06:00 "Команда мечты" 12+  
06:30 Специальный  
репортаж "Новая  
школа. Молодые  
тренеры России" 12+  
07:00, 08:55, 11:00, 12:05,  
14:30, 15:55, 17:20,  
20:15, 21:10 Новости  
07:05, 12:10, 16:00, 21:15,  
00:00 Все на Матч! 12+  
09:00 Х/ф "Пеле: рождение  
легенды" 12+  
11:05 Д/ц "Одержимые" 12+  
11:35 Специальный репортаж  
"Чемпионат Испании.  
Итоги" 12+  
12:55 Формула-1. Гран-при  
Великобритании.  
Свободная  
практика 0+  
14:35 Бокс без перчаток.  
Лучшие бои 16+  
17:00, 05:40 "Дневник  
Олимпиады, которой  
не было..." 12+  
17:25 Регби. Лига Ставок -  
Чемпионат России.  
ЦСКА (Москва) - "Бога-  
тыри" (Краснодар) 0+  
20:20 "Континентальный  
вечер" 12+  
20:50 Специальный  
репортаж "КХЛ.  
Лето. Live" 12+  
21:40 Футбол. Кубок Фран-  
цузской лиги. Финал.  
ПСЖ - "Лион" 0+  
23:40 "Точная ставка" 16+  
00:30 Автоспорт. "Россий-  
ская Дрифт серия  
Гран-при 2020" 0+  
01:30 Х/ф "Малышка  
на миллион" 16+  
04:10 Профессиональный  
бокс. Женский  
дивизион 16+  
04:40 "Фристайл. Футбо-  
льные безумцы" 12+

## ТВЦ ТВ-Центр

06:00 "Настроение"  
08:10 "Ералаш" 6+  
08:20 Х/ф "Храбрые жёны" 12+  
10:20, 04:05 "Улыбайтесь,  
господа!" 12+  
11:30, 14:30, 22:00 События 16+  
11:50 Т/с "Она написала  
убийство" 12+

13:40, 05:00 "Мой герой.  
Владимир Симонов" 12+  
14:50 "Город новостей" 16+  
15:05 Х/ф "Трое  
в лабиринте" 12+  
17:30 Т/с "Ланцет" 12+  
22:30 Т/с "Каменская" 16+  
00:40 Х/ф "Ва-банк" 12+  
02:20 "Петровка, 38" 16+  
02:35 Х/ф "Московская  
пленница" 12+  
05:40 Д/ф "Эльдар Рязанов.  
Я ничего не понимаю  
в музыке" 12+

## РЕН ТВ

05:00 "Военная тайна" 16+  
06:00, 09:00, 15:00 Докумен-  
тальный проект 16+  
07:00 "С бодрым утром!" 16+  
08:30, 12:30, 16:30, 19:30  
Новости 16+  
11:00 "Как устроен мир" 16+  
12:00, 16:00, 19:00 "Информа-  
ционная  
программа 112" 16+  
13:00 "Загадки  
человечества" 16+  
14:00, 04:05 "Невероятно  
интересные  
истории" 16+  
17:00 "Тайны Чапман" 16+  
18:00 "Самые шокирующие  
гипотезы" 16+  
20:00 Д/п "Вези меня,  
мразы!" 16+  
21:00 Х/ф "Бездна" 16+  
23:45 Х/ф "Идеальный  
шторм" 12+  
02:10 Х/ф "Окончательный  
анализ" 16+

## МИР

05:00 Т/с "Гречанка" 16+  
06:45, 10:10 Т/с "Пасечник" 16+  
10:00, 13:00, 16:00, 19:00  
Новости  
13:15 "Дела судебные.  
Деньги верните!" 16+  
14:10, 16:20 "Дела судебные.  
Битва за будущее" 16+  
15:05 "Дела судебные.  
Новые истории" 16+  
17:20 Х/ф "Акселератка" 12+  
19:15 "Слабое звено" 12+  
20:15 "Игра в кино" 12+  
21:00 "Всемирные игры  
разума" 12+  
21:40 Х/ф "Жестокий  
романс" 12+  
00:35 Х/ф "Никита" 16+  
02:20 Х/ф "Манья  
величия" 6+  
04:05 Х/ф "Цирк" 0+

## ЗВЕЗДА

06:00 Т/с "Братство  
десанта" 16+  
08:00, 13:00, 18:00, 21:15  
Новости дня  
08:20, 10:05, 13:20, 14:05  
Т/с "Десантура.  
Никто, кроме нас" 16+  
10:00, 14:00 Военные  
новости  
18:40, 21:30 Х/ф "...А зори  
здесь тихие" 12+  
23:05 Х/ф "Рябиновый  
вальс" 12+  
01:05 Х/ф "Спираль" 16+  
02:45 Х/ф "Проверка  
на дорогах" 16+  
04:20 Д/ф "Фатеич  
и море" 16+

## СТС СТС

06:00, 05:45 "Ералаш" 0+  
06:25 М/с "Босс-молокосос.  
Снова в деле" 6+  
06:50 М/с "Приключения  
Вуди и его друзей" 0+  
07:30 М/с "Том и Джерри" 0+  
08:00 Т/с "Погнали" 16+  
09:00 Х/ф "Хоббит. Битва  
пяти воинств" 16+  
11:45 Шоу "Уральских  
пельменей" 16+  
21:00 Х/ф "Гравитация" 12+  
22:50 Х/ф "Мисс  
Конгениальность" 12+  
01:00 Х/ф "Мисс  
Конгениаль-  
ность 2" 12+

02:55 Х/ф "Бриллиантовый  
полицейский" 16+  
04:20 "Шоу выходного  
дня" 16+  
05:10 М/ф "Девочка  
и слон" 0+  
05:25 М/ф "Первый  
урок" 0+  
05:35 М/ф "Охотничье  
ружьё" 0+

## ТВ-3

06:00 Мультфильмы 0+  
09:20, 09:55, 10:30, 17:30,  
18:00, 18:30, 19:00  
Т/с "Слепая" 16+  
11:00, 16:00, 16:30  
Д/с "Гадалка" 16+  
11:30 "Новый день" 12+  
12:00, 13:00 "Не ври мне" 12+  
14:00, 14:30 "Знаки  
судьбы" 16+  
15:00 "Вернувшиеся" 16+  
17:00 Д/с "Старец" 16+  
19:30 Х/ф "Другой мир" 16+  
22:00 Х/ф "Другой мир:  
Эволюция" 16+  
00:00 Х/ф "Жатва" 16+  
01:45 Х/ф "Омен:  
Перерождение" 16+  
03:15, 03:45, 04:00, 04:30,  
05:00, 05:15 "Знания  
и Эмоции" 12+  
05:45 "Странные явления.  
Мелодия  
безумия" 16+

## Культура

06:30 Письма из провинции.  
Село Казым  
07:00 "Легенды мирового  
кино"  
07:35 Д/ф "Полярный гамбит.  
Драма в тени легенды"  
08:20 Цвет времени.  
Владимир Татлин  
08:35, 21:10 Х/ф "Совесть"  
10:05 Д/ф "Италия.  
Соборная площадь  
в Пизе"  
10:20 Х/ф "Маяк на краю  
света"  
12:30 "Academia. Николай  
Короновский. Утопия  
в геологии"  
13:20 "Виктор Славкин.  
Эпизоды"  
14:00 Звёзды XXI века.  
Фортепиано  
15:00 Спектакль "Похороните  
меня за плитусом"  
18:00 "Полиглот"  
18:45 Д/ф "Секрет  
равновесия"  
19:30 "Смехоностагия"  
19:55 Д/с "Забытое  
ремесло"  
20:15 "Спокойной ночи,  
малыши!"  
20:25, 01:30 Искатели.  
"Бомбардировщик  
для Кутузова"  
22:40 "Борис Мессерер.  
Монолог свободного  
художника"  
23:05 Х/ф "Сайонара"  
02:15 М/ф "Кот в сапогах",  
"Жили-были..."

## Домашний

06:30, 06:20 "6 кадров" 16+  
06:55, 05:30 "По делам несо-  
вершеннолетних" 16+  
09:00, 04:40 "Давай  
разведемся!" 16+  
10:10 "Тест на отцовство" 16+  
12:15, 03:45 Д/с "Реальная  
мистика" 16+  
13:25, 02:55 Д/с "Понять.  
Простить" 16+  
14:30, 02:30 Д/с "Порча" 16+  
15:00 Х/ф "Соломоново  
решение" 16+  
19:00 Х/ф "Живая вода" 16+  
23:05 Х/ф "Девочки" 16+

## ЛЕНТВ24 Лен ТВ 24

06:00, 16:30, 03:55 «Мотив  
преступления»  
Документальная  
детективная програм-  
ма (16+) (с субтитрами)

### ИЗВЕЩЕНИЕ О ПРОВЕДЕНИИ СОБРАНИЯ О СОГЛАСОВАНИИ МЕСТОПОЛОЖЕНИЯ ГРАНИЦ ЗЕМЕЛЬНОГО УЧАСТКА

ООО «Новый дом», в лице кадастрового инженера  
**Борзых Елены Вячеславовны**, номер регистрации  
в государственном реестре лиц, осуществляющих  
кадастровую деятельность 36670, член СРО Ассоциация  
Саморегулируемая организация «Межрегиональный  
союз кадастровых инженеров», регистрационный  
номер в реестре 2431, дата вступления 06.03.2020 г.,  
квалификационный аттестат №78-16-1064, дата выдачи  
01.03.2016 г., СНИЛС 010-661-602 98, почтовый адрес:  
187110 Ленинградская область г. Кириши, ул.  
Ленинградская, д.16, e-mail: ershova\_e\_a@bk.ru,  
тел. 8 (81368) 55-780 в отношении земельного участка,  
расположенного по адресу:

Ленинградская область, Киришский муниципаль-  
ный район, Кусинское сельское поселение, массив  
Кусино, СНТ «Тюльпан 1», ул.2, уч.34, с кадастровым номе-  
ром 47:27:0640001:61. Заказчик: Сидор Анна Александр-  
овна, зарегистрирована по месту жительства по адресу:  
г.Санкт-Петербург, ул.Маршала Новикова, д.9, кв.4.,  
тел. 8-931-275-84-79,

**выполняются кадастровые работы по уточнению  
местоположения границ и площади земельного  
участка. Приглашаются правообладатели смежных  
земельных участков, расположенных в границах  
кадастровых кварталов 47:27:0640001. Собрание  
заинтересованных лиц по поводу согласования  
местоположения границ состоится по адресу:  
г.Кириши, ул.Ленинградская, д.16, 24 августа 2020 г.  
в 10.00. С проектом межевого плана можно  
ознакомиться по адресу: г.Кириши,  
ул.Ленинградская, д.16.**

Возражения по проекту межевого плана и требования  
о проведении согласования местоположения границ  
земельного участка на местности принимаются с 23 июля  
2020 по 23 августа 2020 г. по электронной почте: e-mail:  
ershova\_e\_a@bk.ru, либо передаются собственноручно  
заинтересованным лицом по адресу: г.Кириши, ул.Ленин-  
градская, д.16.

При проведении согласования местоположения границ  
заинтересованным лицам или их представителям при себе  
иметь документы, удостоверяющие личность, документы,  
подтверждающие полномочия представителей заинтере-  
сованных лиц, а также документы, подтверждающие пра-  
ва заинтересованных лиц на соответствующие земельные  
участки.

**ПРОДАМ**  
**ОДНОКОМНАТНУЮ КВАРТИРУ**  
в отличном состоянии. Центр города.  
Собственник. Тел. 8-921-799-11-94.

**КУПЛЮ**  
**КВАРТИРУ** (однокомнатную  
или двухкомнатную). Можно под ремонт.  
Рассмотрю все варианты;  
**ДАЧУ, ДОМ** в Киришском районе  
или обменяю на однокомнатную квартиру.  
Тел. 8-921-799-11-94.

**МЕНЯЮ**  
**КВАРТИРУ** (однокомнатную с ремонтом)  
+ доплата на двух-, трехкомнатные квартиры.  
Рассмотрю все варианты.  
Тел. 8-921-799-11-94.

06:30, 07:05 «Евгений  
Весник. Живите  
нараспашку!» Д/ц (16+)  
07:00, 07:30, 08:00, 08:30,  
08:35, 09:00, 09:30,  
10:00, 10:30, 17:00,  
23:30 «ЛенТВ24  
Новости» (6+)  
07:35, 08:05, 09:35, 10:05,  
10:35 «Простые  
решения» Утренняя  
программа (12+)  
09:15, 19:15, 20.50, 23.50  
«Акценты» Информа-  
ционно-аналитическая  
программа (12+)  
11:00, 13:00, 15:00, 19:00, 20.30  
«ЛенТВ24 Новости»  
Прямой эфир (6+)  
11:10 «Хореография:  
Мариус Петипа» Д/ф (16+)  
11:50 «Ассоль» Х/ф (12+)  
13:10 «Карамель» Т/с (16+)

15:30 «Территория согласия»  
Информационно-  
публицистическая  
программа (12+)  
17:10, 05:05 «Бабий бунт, или  
Война в Новоселково»  
Т/с (16+)  
19:30, 04:20 «И была война»  
Мини-сериал (16+)  
21:10 «Жмот» Жанр: комедия.  
Режиссёр: Фред  
Кавайе. 2016 г.  
Франция (16+)  
22:40 «В мире звёзд» Д/ц  
(12+)  
00:10 Юбилейный концерт  
Михаила Шуфутинско-  
го в Крокусе  
15.04.2018 (16+)  
02:25 «Париж подождёт»  
Х/ф (16+)  
06:00 «Карта Родины» 1  
фильм Д/ц (16+)



## ТРК Кириши

09:30 Зарядка  
15:00 «Гость программы» 12+ (повтор) Савина  
19:00 «Гость программы» 12+ (повтор)

## Первый

06:00 «Доброе утро. Суббота»  
07:50 Х/ф «Дедушка моей мечты» 12+  
09:45 «Слово пастыря» 0+  
10:00, 12:00, 15:00 Новости  
10:15 «Олимпиада-80. Больше, чем спорт» 12+  
11:20, 12:15 «Олимпиада-80». Церемония открытия 0+  
13:30, 15:15 «Олимпиада-80. О спорт, ты - мир!» 12+  
16:45 «Олимпиада-80». Церемония закрытия 0+  
18:00 «Сегодня вечером» 16+  
21:00 Время  
21:20 «Олимпиада-80. Сегодня вечером» 16+  
23:00 Юбилей группы «Цветы» в Кремле 12+  
01:15 «Большие гонки» 12+  
02:30 «Модный приговор» 6+  
03:15 «Давай поженимся!» 16+  
03:55 «Мужское/Женское» 16+

## Россия-1

05:00 «Утро России. Суббота»  
08:00 Вести. Местное время  
08:20 Местное время. Суббота  
08:35 «По секрету всему свету»  
09:00 Всероссийский потребительский проект «Тест» 12+  
09:25 «Пятеро на одного»  
10:10 «Сто к одному»  
11:00, 20:00 Вести  
11:30 «100ЯНОВ». Шоу Юрия Стоянова 12+  
12:30 «Доктор Мясников» 12+  
13:40 Х/ф «Мой близкий враг» 12+  
18:00 «Привет, Андрей!» 12+  
21:00 Х/ф «Синее озеро» 12+  
01:20 Х/ф «Пока живу, люблю» 12+

## 5 Пятый

05:00, 05:20, 05:50, 06:15, 06:40, 07:05, 07:35 Т/с «Детективы» 16+  
08:15, 00:10 Х/ф «Папаши» 12+  
10:00, 10:55, 11:40, 12:25 Т/с «Свои 2» 16+  
13:20, 14:05, 14:55, 15:40, 16:30, 17:15, 18:10, 18:50, 19:40, 20:20, 21:05, 21:55, 22:35, 23:25 Т/с «След» 16+  
01:55, 02:45, 03:30, 04:10, 04:50 Т/с «Улицы разбитых фонарей 4» 16+

## НТВ

04:30 Т/с «Икорный барон» 16+  
08:00, 10:00, 16:00, 19:00 Сегодня  
08:20 «Готовим с Алексеем Зиминым» 0+  
08:45 «Кто в доме хозяин?» 12+  
09:25 «Едим дома» 0+  
10:20 «Главная дорога» 16+  
11:00 «Живая еда» 12+  
12:00 «Квартирный вопрос» 0+  
13:00 «Наш ПотребНадзор» 16+  
14:10 «Поедем, поедим!» 0+  
15:00 «Своя игра» 0+  
16:20 «Следствие вели...» 16+  
19:25 «Секрет на миллион» 16+  
23:20 Х/ф «Эксперт» 16+  
01:20 Т/с «Свидетели» 16+  
03:40 Т/с «Дело врачей» 16+

## TNT

07:00, 01:00 «TNT Music» 16+  
07:20, 07:40, 08:00, 08:30 «TNT. Gold» 16+  
09:00, 09:30, 10:00, 10:30 Т/с «СашаТаня» 16+  
10:55 «Просыпаемся по-новому» 16+  
11:00 «Битва дизайнеров» 16+  
12:00, 12:30, 13:00, 13:30, 14:00, 14:30, 15:00, 15:30, 16:00, 16:30 Т/с «Физрук» 16+  
17:00 Х/ф «Я художник» 16+  
19:00, 20:00, 21:00 «Однажды в России. Спецдайджест» 16+  
22:00 «Женский Стендап. Спецдайджест» 16+  
23:00 «Дом-2. Город любви» 16+  
00:00 «Дом-2. После заката» 16+  
01:30, 02:30, 03:15 «Stand Up» 16+  
04:05, 04:55, 05:45 «Открытый микрофон» 16+  
06:35 «TNT. Best» 16+

## МАТЧ! МАТЧ ТВ

06:00 «Команда мечты» 12+  
06:30 Х/ф «Покорители волн» 12+  
08:40, 12:05, 14:50, 17:05, 21:55, 00:40 Все на Матч! 12+  
09:10 Профессиональный бокс. Международный турнир «Kold Wars». Георгий Челохсаев против Айка Шахназаряна. Андрей Сироткин против Артема Карпеца 16+  
11:10, 14:00, 15:50, 17:00, 21:50 Новости  
11:15 «Футбол на удалёнке» 12+  
11:45 «Сергей Семак. Главные победы» 12+  
12:55 Формула-1. Гран-при Великобритании. Свободная практика 0+  
14:05 «Открытый показ» 12+  
15:55 Формула-1. Гран-при Великобритании. Квалификация 0+  
17:45, 05:40 «Дневник Олимпиады, которой не было...» 12+  
18:05 «Кубок Англии. Герои» 12+  
18:25 Специальный репортаж «На пути к «Уэмбли» 12+  
18:55 Футбол. Кубок Англии. Финал. «Арсенал» - «Челси» 0+  
20:55 «Английский акцент» 12+  
21:40 «Спортивный календарь» 12+  
22:40 Футбол. Кубок Португалии. Финал. «Бенфика» - «Порту» 0+  
01:20 Бокс без перчаток. Лучшие бои 16+  
02:40 Х/ф «Победивший время» 16+  
04:40 «Фристайл. Футбольные безумцы» 12+

## ТВЦ ТВ-Центр

06:30 Х/ф «Неисправимый лгун» 6+  
07:40 «Православная энциклопедия» 6+  
08:10 «Полезная покупка» 16+  
08:20 Х/ф «Вместе с верой» 12+  
10:20 Д/ф «Польские красавицы. Кино с акцентом» 12+  
11:30, 14:30, 22:00 События 16+  
11:50 Х/ф «Большая семья» 0+  
14:00, 14:50 Х/ф «Письма из прошлого» 12+

18:05 Х/ф «Тихие люди» 12+  
22:15, 00:55, 01:35, 02:15, 02:55 «Хроники московского быта» 12+  
23:05 «Прощание. Маршал Ахромеев» 16+  
23:45 «Удар властью. Галина Старовойтова» 16+  
00:25 «Несогласные буквы». Специальный репортаж 16+  
03:35 Х/ф «Испытательный срок» 0+  
05:10 «Прощание. Владислав Галкин» 16+

## РЕН ТВ

05:00 «Невероятно интересные истории» 16+  
07:20 Х/ф «Кудряшка Сью» 12+  
09:15 «Минтранс» 16+  
10:15 «Самая полезная программа» 16+  
11:15 «Военная тайна» 16+  
15:15 Д/п «Засекреченные списки. Это по-нашему! 12 русских загадок» 16+  
17:20 Х/ф «Враг государства» 16+  
20:00 Х/ф «Звездный десант» 16+  
22:25 Х/ф «Звездный десант 2: Герой Федерации» 16+  
00:05 Х/ф «Звездный десант 3: Мародёр» 18+  
02:00 Х/ф «Ближайший родственник» 16+  
03:40 «Тайны Чапман» 16+

## МИР

05:00 Х/ф «Цирк» 0+  
05:30, 07:55 Мультфильмы 6+  
07:20 «Секретные материалы» 16+  
08:35 «Наше кино. История большой любви» 12+  
09:05 «Слабое звено» 12+  
10:00, 16:00, 19:00 Новости  
10:10 Х/ф «Жестокий романс» 12+  
13:10, 16:15, 19:15 Т/с «Вангелия» 12+  
02:40 Х/ф «Лето на виноделье» 16+  
04:00 Х/ф «Веселые ребята» 0+

## ЗВЕЗДА

05:35 Х/ф «Фейерверк» 12+  
07:05, 08:15 Х/ф «Старик Хоттабыч» 0+  
08:00, 13:00, 18:00 Новости дня  
09:00 «Легенды цирка с Эдгардом Запашным» 6+  
09:30 «Легенды телевидения» 12+  
10:15 Д/с «Загадки. Репатриация. Из России с любовью» 12+  
11:05 «Улика из прошлого. Ипподромная мафия. Ставки на смерть» 16+  
11:55 «Не факт!» 6+  
12:30 «Круиз-контроль. Москва - Ясная Поляна» 6+  
13:15 Д/с «Сделано в СССР» 6+  
13:35 «СССР. Знак качества. Дайте жалобную книгу!» 12+  
14:20 Х/ф «Возвращение Святого Луки» 0+  
16:05 Х/ф «Черный принц» 6+  
18:15 Х/ф «Версия полковника Зорина» 0+  
20:05 Х/ф «Криминальный квартал» 16+  
22:05 Х/ф «Тихое следствие» 16+  
23:30 Т/с «Десантура. Никто, кроме нас» 16+

## Центр занятости населения

Информация о вакансиях на 20.07.2020 года  
(в базе данных центра занятости)

608-27

По состоянию на 20.07.2020 года в Киришском филиале центра занятости населения Ленинградской области заявлено **494** вакансии. По рабочим специальностям - **300**, вакансий для ИТР и служащих - **194**.

## СТС СТС

06:00, 05:50 «Ералаш» 0+  
06:20 М/с «Приключения Вуди и его друзей» 0+  
06:35 М/с «Тролли. Праздник продолжается!» 6+  
07:00 М/с «Три кога» 0+  
07:30 М/с «Том и Джерри» 0+  
08:00 М/с «Лекс и Плу. Космические таксисты» 6+  
08:25 Шоу «Уральских пельменей» 16+  
09:00 «ПроСТО кухня» 12+  
10:00 М/ф «Дорога на Эльдorado» 6+  
11:45 М/ф «Облачно, возможны осадки в виде фрикаделек» 0+  
13:35 М/ф «Облачно... 2. Местные ГМО» 0+  
15:20 М/ф «Монстры на каникулах» 6+  
17:05 М/ф «Монстры на каникулах 2» 6+  
18:55 М/ф «Фердинанд» 6+  
21:00 Х/ф «Геоштурм» 16+  
23:05 Х/ф «Явление» 16+  
00:55 Х/ф «Гравитация» 12+  
02:30 Х/ф «Женщина-кошка» 12+  
04:05 «Слава Богу, ты пришёл!» 16+  
04:50 М/ф «В лесной чаще» 0+  
05:10 М/ф «Чуня» 0+  
05:20 М/ф «Чужие следы» 0+  
05:30 М/ф «Впервые на арене» 0+  
05:40 М/ф «Терёхина таратайка» 0+

## СТС СТС

14:50 Х/ф «Сайонара»  
17:15 Д/с «Предки наших предков»  
18:00 Марина Есипенко. Линия жизни  
18:55 Д/с «Забываемое ремесло»  
19:10 Х/ф «Инспектор Гулл»  
21:30 Д/с «Мифы и монстры»  
22:15 Х/ф «Сбрось маму с поезда»  
23:40 «Клуб 37»

## Домашний

06:30 Х/ф «Найти мужа в большом городе» 16+  
10:45, 01:05 Т/с «Нина» 12+  
19:00 Т/с «Великолепный век» 12+  
23:00 Х/ф «Караси» 16+  
04:30 Д/с «Знать будущее. Жизнь после Ванги» 16+  
06:05 «Домашняя кухня» 16+

## ЛЕНТВ 24 Лен ТВ 24

06:00, 02:10 «Карта Родины» 1 фильм Д/ц (16+)  
06:40 «Неизвестная Италия 2 сезон» Д/ц (12+) (с субтитрами)  
07:05 Программа мультфильмов (6+)  
07:40 «Ассоль» Х/ф (12+)  
08:50 «Штучная работа» Мастер-классы. Россия, 2015 г. (12+)  
09:15, 20:00 «Комиссар Мегрэ» Т/с (12+)

10:00 «Испытано на себе: будни армейской службы» Докурреалити, 2017 г. (12+)  
11:00 «Наше кино. История большой любви» Д/ц (12+)  
11:50 «И никто другой» Х/ф (16+)  
13:10, 04:30 «И была война» Мини-сериал (16+)  
15:30 «Культпоход в театр» Х/ф (12+)  
17:00 «Сказ про Федота-стрельца» Х/ф (12+)  
18:50 Юбилейный концерт Михаила Шуфутинского в Крокусе 15.04.2018 (16+)  
20:45 «Первые лица Государственного Совета» Д/ц (12+) (с субтитрами)  
21:00 «Инспектор-разиня» Х/ф (12+)  
22:45 «Новый парень моей мамы» Х/ф (16+) (с субтитрами)  
00:25 «Варварины свадьбы» Х/ф (16+)  
02:55 «Искусственный интеллект. Доступ неограничен» Х/ф (16+)  
06:00 «Знахарки» Документально-религиозный фильм (12+)

## СРЕДА ОБИТАНИЯ

## Об экологической обстановке в г.Кириши с 13 по 19 июля 2020 года

## Состояние атмосферного воздуха

Муниципальной экологической лабораторией с 13 по 19 июля 2020 года в непрерывном режиме проводились измерения содержания концентрации загрязняющих веществ (углерода монооксида, взвешенных веществ, азота монооксида, азота диоксида, ангидрида сернистого, сероводорода, метана, неметановой доли углеводородов) в атмосферном воздухе г.Кириши.

За указанный период на территории г.Кириши наблюдались как благоприятные (с 14 по 17 июля), так и неблагоприятные (13, 18 и 19 июля) для рассеивания загрязняющих веществ в атмосферном воздухе метеорологические условия - штиль, слабый юго-западный ветер до 2 м/с, северный и северо-восточный - до 6 м/с.

Превышений среднесуточных предельно допустимых концентраций по измеряемым загрязняющим веществам в атмосферном воздухе г.Кириши в течение всей прошедшей недели зафиксировано не было.

Результаты анализов содержания специфических (ароматических) углеводородов (бензол, толуол, этилбензол, ксилолы) в атмосферном воздухе г.Кириши, проведенных с 09.30 до 11.00 часов 20 июля 2020 года, не показали превышений значений предельно-допустимых концентраций.

Электронная версия данного отчета с графическим представлением результатов измерений размещена на официальном сайте администрации Киришского муниципального района [www.admkir.ru](http://www.admkir.ru).

Пресс-служба  
Киришского муниципального района.

## К Культура

06:30 «Библейский сюжет»  
07:00 М/ф «По дороге с облаками», «Шалтай-Болтай», «Малыш и Карлсон», «Карлсон вернулся»  
08:10 Х/ф «Под знаком Красного Креста»  
09:40 «Обыкновенный концерт»  
10:10 «Передвижники. Марк Антокольский»  
10:40, 00:50 Х/ф «Прощальные гастроли»  
11:50, 02:00 Д/ф «Дикие Анды»  
12:45 Д/с «Эффект бабочки»  
13:15 Д/ф «Вспоминая Николая Фадеева»  
13:55 Венский Штраус-Фестиваль оркестр. Дирижер Питер Гут



## ТРК Кириши

09:30 Зарядка  
10:00 «Гость программы» 12+ (повтор)  
15:00 «Гость программы» 12+ (повтор)  
19:00 «События недели» 12+ (повтор)  
19:40 «ПроКниги». Выпуск 29 12+ (повтор)  
19:50 «Волшебный мир чтения». 12+ (повтор)

## Первый

06:00, 10:00, 12:00 Новости  
06:10 Т/с "Тонкий лед" 16+  
08:10 Х/ф "В зоне особого внимания" 0+  
10:15 "Жизнь других" 12+  
11:15, 12:15 "Видели видео?" 6+  
13:50 "На дачу!" 6+  
15:00 Праздничный концерт ко Дню Воздушно-десантных войск 12+  
16:30 Д/ф "Я - десант!" 12+  
17:20 "Русский ниндзя" 12+  
19:15 "Три аккорда" 16+  
21:00 Время  
21:30 Т/с "Налет" 18+  
23:30 "Щас спою!" 12+  
00:45 "Большие гонки" 12+  
01:55 "Моя мама готовит лучше!" 0+  
02:45 "Модный приговор" 6+  
03:30 "Давай поженимся!" 16+  
04:10 "Мужское/Женское" 16+

## Россия-1

04:25, 01:00 Х/ф "Мой папа лётчик" 12+  
06:00, 02:40 Х/ф "Серебристый звон ручья" 12+  
08:00 Местное время. Воскресенье  
08:35 "Устами младенца"  
09:20 "Когда все дома"  
10:10 "Сто к одному"  
11:00, 20:00 Вести  
11:30 Т/с "Впереди день" 12+  
22:00 "Воскресный вечер с Владимиром Соловьёвым" 12+

## 5 Пятый

05:00, 05:40, 06:20, 01:15, 02:10, 02:55, 03:30, 04:15 Т/с "Улицы разбитых фонарей 4" 16+  
07:00, 07:45 Д/ф "Особое оружие. Географы - Великой Победе" 12+  
08:30, 09:30, 10:35, 11:40, 12:45, 13:50, 14:55, 15:55, 16:55, 18:00, 19:00, 20:05, 21:05, 22:10, 23:15, 00:15 Т/с "Балабол" 16+

## НТВ

05:05 "Их нравы" 0+  
05:25 Д/ф "Время первых" 6+  
06:05 Х/ф "Квартал" 16+  
08:00, 10:00, 16:00, 19:00 Сегодня  
08:20 "У нас выигрывают!" 12+  
10:20 "Первая передача" 16+  
11:00 "Чудо техники" 12+  
11:50 "Дачный ответ" 0+  
13:00 "Наш ПотребНадзор" 16+  
14:05 "Однажды..." 16+  
15:00 "Своя игра" 0+  
16:20 "Следствие вели..." 16+  
19:40 "Ты не поверишь!" 16+  
20:25 "Звезды сошлись" 16+  
22:00 "Основано на реальных событиях" 16+

01:05 Т/с "Икорный барон" 16+  
04:25 Т/с "Дело врачей" 16+

## ТНТ

07:00, 07:20, 07:40 "ТНТ. Gold" 16+  
08:00 "Битва дизайнеров" 16+  
09:00, 09:30, 10:00, 10:30 Т/с "СашаТаня" 16+  
10:55 "Просыпаемся по-новому" 16+  
11:00 "Перезагрузка" 16+  
12:00, 13:00, 14:00, 15:00, 16:00 "Комеди Клуб" 16+  
17:00 Х/ф "В спорте только девушки" 16+  
18:55, 20:00 "Однажды в России. Спецдайджест" 16+  
21:00 "Прожарка" 16+  
22:00, 03:40, 04:30 "Stand Up" 16+  
23:00 "Дом-2. Город любви" 16+  
00:00 "Дом-2. После заката" 16+  
01:00 "Такое кино!" 16+  
01:30 "ТНТ Music" 16+  
02:00 Х/ф "Я художю" 16+  
05:20 "Открытый микрофон" 16+  
06:10, 06:35 "ТНТ. Best" 16+

## МАТЧ! МАТЧ ТВ

06:00, 02:55 "Команда мечты" 12+  
06:30 Х/ф "Малышка на миллион" 16+  
09:10, 13:55, 18:15, 19:30 Новости  
09:15 Автоспорт. Российская серия кольцевых гонок 0+  
09:45, 11:25, 15:20, 18:20, 22:25 Все на Матч! 12+  
10:10 "Открытый показ" 12+  
10:55 Д/ц "Одержимые" 12+  
11:55 Мини-футбол. Париматч - Чемпионат России. 1/4 финала. "Тюмень" - "Динамо-Самара" 0+  
14:00 Смешанные единоборства. Сделано в России 16+  
16:00, 03:30 Формула-1. Гран-при Великобритании 0+  
19:10, 03:10 "Дневник Олимпиады, которой не было..." 12+  
19:35 Все на футбол! 12+  
20:25, 22:55 Футбол. Чемпионат Италии 0+  
00:55 Х/ф "Пеле: рождение легенды" 12+

## ТВЦ ТВ-Центр

05:50 Х/ф "Храбрые жёны" 12+  
07:20 "Фактор жизни" 12+  
07:45 "Полезная покупка" 16+  
08:10 "Ералаш" 6+  
08:20 "Ура, каникулы!" 6+  
09:20 Х/ф "Ва-банк" 12+  
11:30, 14:30, 00:00 События 16+  
11:45 "Петровка, 38" 16+  
11:55 Х/ф "Мачеха" 0+  
13:50 "Смех с доставкой на дом" 12+  
14:50 "Девяностые. Голые Золушки" 16+  
15:40 Д/ф "Женщины Валерия Золотухина" 16+  
16:30 "Прощание. Фаина Раневская" 16+  
17:20 Х/ф "Миллионерша" 12+

21:30, 00:15 Х/ф "На одном дыхании" 16+  
01:00 Х/ф "Трое в лабиринте" 12+  
02:50 Х/ф "Вместе с верой" 12+  
04:30 Д/ф "Польские красавицы. Кино с акцентом" 12+  
05:20 "Хроники московского быта. Советские миллионерши" 12+

## СТС СТС

06:00, 05:50 "Ералаш" 0+  
06:20 М/с "Приключения Вуди и его друзей" 0+  
06:35 М/с "Тролли. Праздник продолжается!" 6+  
07:00 М/с "Три кота" 0+  
07:30 М/с "Царевны" 0+  
07:50, 10:05 Шоу "Уральских пельменей" 16+  
09:00 "Рогов в городе" 16+  
10:40 М/ф "Облачно, возможны осадки в виде фрикаделек" 0+  
12:20 М/ф "Фердинанд" 6+  
14:25 Х/ф "Перси Джексон и Море чудовищ" 6+  
16:35 Х/ф "Я, робот" 12+  
18:45 Х/ф "Геосторм" 16+  
21:00 Х/ф "Послезавтра" 12+  
23:30 Х/ф "Девушка, которая застряла в паутине" 18+  
01:40 Х/ф "Мисс Конгениальность" 12+  
03:30 Х/ф "Мисс Конгениальность 2" 12+  
05:10 М/ф "Храбрый портняжка" 0+  
05:40 М/ф "Песенка мышонка" 0+

## РЕН ТВ

05:00 "Тайны Чапман" 16+  
08:00 Х/ф "Бездна" 16+  
10:35 Х/ф "Враг государства" 16+  
13:10 Х/ф "Звездный десант" 16+  
15:35 Х/ф "Добро пожаловать в рай" 16+  
17:45 Х/ф "Лысый нянька: Спецзадание" 12+  
19:40 Х/ф "Рэд" 16+  
21:50 Х/ф "Рэд 2" 16+  
00:00 "Военная тайна" 16+  
03:35 "Самые шокирующие гипотезы" 16+  
04:20 "Территория заблуждений" 16+

## МИР

05:00 Х/ф "Веселые ребята" 0+  
05:30 Мультфильмы 6+  
07:10 Х/ф "Акселератка" 12+  
08:50 "Наше кино. История большой любви" 12+  
09:25 "Фазенда Лайф" 12+  
10:00, 16:00 Новости  
10:10, 16:15 Т/с "Орлова и Александров" 16+  
03:05 Т/с "Вангелия" 12+

## ЗВЕЗДА

05:45 Т/с "Десантура. Никто, кроме нас" 16+  
06:40, 07:25, 08:10 "Легенды армии" 12+  
09:00, 18:00 Новости дня  
09:15 Д/с "Сделано в СССР" 6+  
09:55 "Военная приемка" 6+  
10:45 Д/ф "Десантник XXI века. С неба - в бой..." 12+  
11:30 "Скрытые угрозы. Конец человечества" 12+  
12:20 Д/с "Секретные материалы. Миссия в Кабул. Секретный полет" 12+  
13:10 "Код доступа. Ядерный меч самураев" 12+  
14:00 Д/ф "6 рота. Время героев" 12+  
14:30 Д/с "История ВДВ" 12+  
18:15 Д/с "Легенды советского сыска" 16+  
22:35 Х/ф "Пятеро с неба" 12+  
00:25 Х/ф "Голубые молнии" 6+  
01:50 Д/ф "ВДВ: жизнь десантника" 12+  
02:20 Х/ф "...А зори здесь тихие" 12+  
05:20 Д/ф "Вторая мировая война. Вспоминая блокадный Ленинград" 12+

## СТС СТС

06:00, 05:50 "Ералаш" 0+  
06:20 М/с "Приключения Вуди и его друзей" 0+  
06:35 М/с "Тролли. Праздник продолжается!" 6+  
07:00 М/с "Три кота" 0+  
07:30 М/с "Царевны" 0+  
07:50, 10:05 Шоу "Уральских пельменей" 16+  
09:00 "Рогов в городе" 16+  
10:40 М/ф "Облачно, возможны осадки в виде фрикаделек" 0+  
12:20 М/ф "Фердинанд" 6+  
14:25 Х/ф "Перси Джексон и Море чудовищ" 6+  
16:35 Х/ф "Я, робот" 12+  
18:45 Х/ф "Геосторм" 16+  
21:00 Х/ф "Послезавтра" 12+  
23:30 Х/ф "Девушка, которая застряла в паутине" 18+  
01:40 Х/ф "Мисс Конгениальность" 12+  
03:30 Х/ф "Мисс Конгениальность 2" 12+  
05:10 М/ф "Храбрый портняжка" 0+  
05:40 М/ф "Песенка мышонка" 0+

## ТВ-3

06:00 Мультфильмы 0+  
08:30 "Рисуем сказки" 0+  
08:45 "Новый день" 12+  
09:15 "Погоня за вкусом" 12+  
10:15 "Далеко и еще дальше с Михаилом Кожуховым" 16+  
11:15 Х/ф "Сердце дракона. Начало" 12+  
13:00 Х/ф "Сердце дракона: Проклятые чародея" 12+  
15:00 Х/ф "Ремнант: Всё ещё вижу тебя" 16+  
17:00 Х/ф "Воины света" 16+  
19:00 Х/ф "История одного вампира" 16+  
21:15 Х/ф "От заката до рассвета" 16+  
23:30 Х/ф "Песочный человек" 16+  
01:15 Х/ф "Не дыши" 18+  
02:30, 03:15, 04:00, 04:45, 05:30 Д/с "Городские легенды 2012" 16+

## К Культура

06:30 М/ф "Сестрички-привычки", "Лиса и волк", "Три дровосека", "Аленький цветочек"  
07:50 Х/ф "Под знаком Красного Креста"  
09:20 "Обыкновенный концерт"  
09:50 Х/ф "Инспектор Гулл"  
12:10 "Диалоги о животных. Московский зоопарк"  
12:55 "Дом ученых" Наталия Берлова.  
13:25 Балет А.Адана "Жизель"  
15:10, 01:40 Х/ф "Матрос сошел на берег"  
16:25, 00:55 По следам тайны. "Человек эпохи динозавров"  
17:10 Д/ф "Свидание с Олегом Поповым"  
18:05 "Пешком..." Москва несущая  
18:35 Д/ф "Людмила Зыкина. Я люблю вас!"  
19:15 Х/ф "Театр"  
21:30 Д/с "Мифы и монстры"  
22:15 Х/ф "Поездка в Индию"

### ИЗВЕЩЕНИЕ О ПРОВЕДЕНИИ СОБРАНИЯ О СОГЛАСОВАНИИ МЕСТОПОЛОЖЕНИЯ ГРАНИЦ ЗЕМЕЛЬНОГО УЧАСТКА

Кадастровым инженером **Одарич Сергеем Вячеславовичем** (квалификационный аттестат 47-15-0813, адрес: г.Санкт-Петербург, ул.Яхтенная, д.5, к.1, кв.147, e-mail: malinov-sky@bk.ru, тел. **8-921-856-84-88**), в отношении земельного участка с кадастровым номером 47:27:0516004:58, расположенного по адресу: Ленинградская область, Киришский район, массив "Посадников Остров", садоводческое товарищество "Реставратор", уч.№25, 68. Земельный участок расположен в кадастровом квартале 47:27:0516001, выполняются кадастровые работы по уточнению местоположения границ земельного участка. Заказчиком кадастровых работ является Чезин Андрей Сергеевич являющийся собственником земельного участка с кадастровым номером **47:27:0516004:58**, проживающий по адресу: г.Санкт-Петербург, пр.Юрия Гагарина, д.18, к.2, кв. 54, тел. **8-911-910-31-67**.  
Собрание заинтересованных лиц по поводу согласования местоположения границ состоится по адресу: Ленинградская область, Киришский район, массив "Посадников Остров", садоводческое товарищество "Реставратор", уч.№25, 68 с кадастровым номером **47:27:0516004:58**, 23 августа 2020 г. В 11 00. С проектом межевого плана земельного участка можно ознакомиться по адресу: г.Санкт-Петербург, ул.Уточкина, д.3 к.2, офис 28.  
Возражения по проекту межевого плана и требования о проведении согласования местоположения границ земельного участка на местности принимаются с 23 июля 2020 г. по 23 августа 2020 г. По адресу: г.Санкт-Петербург, ул.Уточкина, д.3, к.2, офис 28.  
Смежные земельные участки, с правообладателями которых требуется согласовать местоположение границ: Ленинградская область, Киришский район, массив "Посадников остров", садоводческое товарищество "Реставратор", уч. 70.  
При проведении согласования местоположения границ при себе необходимо иметь документ, удостоверяющий личность, а также документы о правах на земельный участок.

### ПРОДАМ

- Сумку (спортивную, 299 руб.);
  - Рюкзак (три отделения, цена - 299 руб.);
  - Лампочки (электрич., 10 шт., 100 руб.);
  - Рубашки (муж., р.39-42, по 50 руб.).
- Тел. **298-76** (после 21.00), **8-909-586-70-45**

### ОТДЕЛ РЕКЛАМЫ

Редакция газеты «Киришский факел» **238-56**

- |   |   |
|---|---|
| <b>Домашний</b>   | 11:00 «Теория заговора. Агрессивный маркетинг» Д/ф (12+)                    |
| 06:30 Д/ц "Звезды говорят" 16+  | 11:45, 20:45 «Первые лица Государственного Совета» Д/ц (12+) (с субтитрами) |
| 07:25 "Пять ужинов" 16+   | 12:00 «Ситуация «Ай!» Информационно-публицистическая программа (12+)        |
| 07:40 Х/ф "Девочки" 16+   | 12:35 «Сказ про Федота-стрельца» Х/ф (12+)                                  |
| 11:15 Х/ф "Живая вода" 16+  | 14:20 «Каталажка» Х/ф (0+)  |
| 15:10, 19:00 Т/с "Великолепный век" 12+                                     | 15:30 «Варварины свадьбы» Х/ф (16+)   |
| 23:10 Х/ф "Коснуться неба" 16+  | 17:15, 03:05 «Вторжение» Х/ф (12+)  |
| 01:00 Т/с "Нина" 12+  | 18:50 Юбилейный концерт Михаила Шуфутинского в Крокусе (16+)                |
| 04:15 Х/ф "Караси" 16+  | 20:00, 04:35 «Комиссар Мегрэ» Т/с (12+)                                     |
| 05:55 "Домашняя кухня" 16+  | 21:00 «Это случилось на лестнице» Х/ф (16+)                                 |
| <b>ЛЕН ТВ 24 Лен ТВ 24</b>  | 22:35 «Резня» Х/ф (16+) (с субтитрами)                                      |
| 06:20 "6 кадров" 16+  | 00:00 «Жмот» Х/ф (16+)  |
| 06:00 «Знахарки» Д/ф (12+)  | 01:25 «Инспектор-разиня» Х/ф (12+)  |
| 06:45 «Неизвестная Италия 2 сезон» Д/ц (12+) (с субтитрами)                 | 06:00 «Наше кино. История большой любви» Д/ц (12+)                          |
| 07:15 Программа м/ф (6+)  |   |
| 07:30 «Битва за планету Терра» М/ф (12+)                                    |   |
| 08:50 «Штучная работа» Мастер-классы (12+)                                  |   |
| 09:15 «Комиссар Мегрэ» Т/с (12+)  |   |
| 10:00 «Испытано на себе: будни армейской службы» Документали, 2017 г. (12+) |   |



# ВНИМАНИЕ!

10.00-16.00  
25 июля МДЦ  
(суббота) "Восход"  
г. Кириши, ул. Мира, 15  
состоится выставка-продажа  
**КОНФИСКАТ**

В ПРОДАЖЕ ПРЕДСТАВЛЕНА КОЛЛЕКЦИЯ ЛЕТО 2020 ГОДА:

|                      |                   |                              |
|----------------------|-------------------|------------------------------|
| Куртки (весна)       | Трусы (жен.)      | КПБ (макассин)               |
| Шорты                | Легенсы           | Наволочки бязь               |
| Ночные сорочки       | Трико (муж./жен.) | Спортивные штаны (муж./жен.) |
| Футболки (муж./жен.) | Рубашки (муж.)    | Футболки (детские)           |
| Туники, сарафаны     | Бюстгальтера      | Детский трикотаж             |
| Халаты               | Тельняшки         | Носки                        |
| Дачные костюмы       | Наволочки         | Носовые платки               |
| Майки                | Подушки           | Полотенца махровые           |
| Лосины/колготки      | КПБ (сатин)       | - и многое другое -          |

**ПРИНИМАЕМ К ОПЛАТЕ БАНКОВСКИЕ КАРТЫ!**

Реклама.

## ООО "Уни-Блок" ПРИНИМАЕМ ЛОМ ЧЁРНЫХ И ЦВЕТНЫХ МЕТАЛЛОВ

Высокие цены всегда!  
Оплата наличными

Адрес: г. Кириши,  
пр. Победы, д. 25  
ежедневно с 8.00 до 21.00

**8-921-855-54-81**

Реклама.

### ВАША ЭЛЕКТРОУСТАНОВКА «ПОД КЛЮЧ»

- Получение технических условий в ПАО ЛЕНЭНЕРГО и ЛОЭСК.
- Выполнение проектных работ от одного дня.
- Выполнение электромонтажных работ любой сложности.
- Поставка электрооборудования. Цены склада.
- Все согласования и помощь при допуске объекта в эксплуатацию.

**ООО «ЭлектроСервис»**

г. Кириши, пр. Ленина, 45 (4 этаж, кабинет 17Б)  
Тел.: 8(81368) 212-88,  
моб. тел.: 8(921)353-13-46  
e-mail: eskirishi@yandex.ru

**БЫСТРО, КАЧЕСТВЕННО, НЕДОРОГО**



Реклама.

### ПРОДАЁМ КУР-НЕСУШЕК

Доставка бесплатная.

Тел.: 8-958-100-27-48

Сайт: nesushki.ru



На правах рекламы.

**КУПЛЮ ДОРОГО  
РОГА**  
8-921-197-24-89  
ВЫЕЗД НА ДОМ БЕСПЛАТНО

Реклама.

### КУПЛЮ СТАРИННЫЕ:

ИКОНЫ И КАРТИНЫ от 60 тыс. руб., КНИГИ до 1920 г.,  
СТАТУЭТКИ, СТОЛОВОЕ СЕРЕБРО, БУДДИЙСКИЕ  
ФИГУРЫ, ЗНАКИ, САМОВАРЫ, КОЛОКОЛЬЧИКИ,  
ЗОЛОТЫЕ МОНЕТЫ, СТАРИННЫЕ ЮВЕЛИРНЫЕ  
УКРАШЕНИЯ.

Тел. 8-920-075-40-40, antikvariat22@mail.ru.

Реклама.

### ЗАКУПАЕМ ДОРОГО ЛЮБЫЕ ИКОНЫ

самовары, картины,  
статуэтки, часы, кресты,  
пасхальные яйца,  
колокола, серебро  
и многое другое

**8-952-483-86-86**

**ВЫЕЗД И ОЦЕНКА БЕСПЛАТНО**

На правах рекламы.

### ИПК "РеИнвест"

**ПРИНИМАЕТ  
АКЦИИ  
ПРЕДПРИЯТИЙ,  
приватизи-  
рованных  
в 1992-1994  
годах.**

Наш сайт в сети  
"Интернет":  
[www.investcoop.ru](http://www.investcoop.ru).

Реклама.

### ЧАСТНЫЕ ОБЪЯВЛЕНИЯ

#### ПРОДАМ

➤ **БИДОН** алюминиевый 38 литров (2 шт.). Цена 1000 руб.; **ЖАЛЮЗИ** (дерево, ширина 1 м, 2500 руб.) ☎ 8-909-587-49-24.

➤ **ПОДГУЗНИКИ ДЛЯ ВЗРОСЛЫХ "TENA SLIP"** (размер М, до 120 см, упаковка 30 шт, пять капель, цена 500 рублей). ☎ 8-921-784-14-32.

➤ **ОДЕЖДУ** (новую и б/у): брюки, свитера, блузы (цена 100-300 рублей, размеры 46-50); комнатные цветы (герань, каланхоэ, денежное дерево). Цена 50 руб. и 200 руб. ☎ 8-963-243-24-63.

➤ **ДАЧНЫЙ УЧАСТОК** (7 соток) в живописном месте - в устье Черной речки (Киришский район, дачное садоводство между церковью и Киришским лесхозом). Участок по всему периметру огорожен сеткой-рабицей. Дачный домик из бруса (6x8 м), парник (2,5x5 м). Установлена будка для электрошита, туалет. ☎ 8-981-776-25-38 (Вячеслав).

➤ **ЭЛ.АВТОМАТЫ** (новые) марки А-37 и А-314, 160А и 250А; бензобак лодочного мотора; счетчик топлива; кран раздачи топлива; рыбацкие снасти, крючки; комплект для уборки полов (квартиры, офиса) с центрифугой; компактный пылесос "SIRIUS"; стиральную машину "Electrolux" (загрузка 6 кг, б/у); **АВТОМОБИЛЬ** "Nissan Almera Classic" (пробег 50 000 км, в идеальном состоянии, стоимость 480 тыс. рублей, один хозяин, чистая японка). ☎ 8-921-922-72-93.

➤ **ЗАПЧАСТИ (НОВЫЕ)** ГАЗ «Волга». ☎ 8-962-709-24-08.

➤ **ПОДГУЗНИКИ "ТАЛИЯ"** (новые, размер 120 см, 10 шт, 250 рублей); лампочки 60, 75, 100 Вт (40 шт,

цена 400 руб.); телевизор «Супра» на дачу в отличном состоянии (цена 1 000 руб.). ☎ 275-42.

➤ **БЕНЗОПИЛУ; ИНВАЛИДНУЮ КОЛЯСКУ.** ☎ 8-981-784-33-20.

➤ **ЭЛЕКТРОВОДОНАГРЕВАТЕЛЬ ПРОТОЧНЫЙ** 3 кВт. Недорого. ☎ 8-921-575-93-25.

➤ **РУБАШКИ** (мужские, летние, р.39-42, 50-70 руб.); **ЮБКИ** (р.46-48, 100-200 руб.); **БРЮКИ, ДЖИНСЫ** (муж., р.46-48, цена 150 руб.); **ПЛАЩ** (р.50-52, утепленный 350 руб.); ☎ 298-76 (после 21.00), 8-952-367-37-54.

➤ **РУБАШКИ** (ночные, р.52, 54, новые, цена 250 рублей); ветровку (мужскую, р.46-48, цена 250 рублей); короткие сапоги (кирза, р.40, цена 300 рублей); банки (0,5-0,8, с винт. крышкой, цена 5-10 рублей). ☎ 298-76, 8-909-586-70-45.

➤ **ДАЧУ** (авт. №260, 2 совм. уч-ка 12+10 сот., разработ., дом 4x6 м, веранда, мет. печь, кессон, эл-во, питьев. колодец, водоем для полива в срубе 2x2 м, мет. тепл., парник, хозблок 3x4 м, посадка, хор. подъезд, рядом ручей, ц.300 000 руб.). ☎ 8-911-726-26-36.

➤ **ЭЛЕКТРИЧЕСКУЮ ДУХОВКУ** (новую, недорого); матрац с наматрасником (р. 200x120); валенки на резиновой подошве (недорого, р.43, новые); сапоги (резиновые, рабочие, р.43). ☎ 8-911-083-55-56.

➤ **ЭЛЕКТРОСОКОВЫЖИМАЛКА** (новая, 3000 рублей); трехлитровые банки. ☎ 8-961-810-87-36.

#### КУПЛЮ

➤ **АВТОМОБИЛЬ** (в нерабочем состоянии), рога, самовары (угольные), ванну (чугунную), аккумуляторы. Хорошая цена. ☎ 8-960-701-02-87.

### ИЗВЕЩЕНИЕ О ПРОВЕДЕНИИ СОБРАНИЯ О СОГЛАСОВАНИИ МЕСТОПОЛОЖЕНИЯ ГРАНИЦ ЗЕМЕЛЬНЫХ УЧАСТКОВ

**МП «ГИС-ЦЕНТР»**, в лице кадастровых инженеров И.Е.Рудаковой, Л.А.Коруновой (адрес: 187110, Ленинградская область, г.Кириши, ул.Советская, д.19, тел. **8 (813 68) 300-70**, [gis@gis-office.com](mailto:gis@gis-office.com)), в отношении земельных участков, расположенных по адресу:

1. Ленинградская область, Киришский муниципальный район, Кусинское сельское поселение, массив "Посадников Остров", СНТ «Кембрий», линия 36, участок №392, с кадастровым номером 47:27:0530001:414. Заказчик: Т.А.Лазарева. Почтовый адрес: г.Санкт-Петербург, Комендантский пр-т, д.13, к.1, кв.311, тел. **8-921-958-32-41**;

2. Ленинградская область, Киришский муниципальный район, Кусинское сельское поселение, массив "Посадников Остров", СНТ «Кембрий», линия 35, участок №355, с кадастровым номером 47:27:0530001:377, линия 35, участок №357, с кадастровым номером 47:27:0530001:379. Заказчик: И.Н.Кузнецова. Почтовый адрес: г.Санкт-Петербург, ул.Крыленко, д.43, к.1, кв.154, тел. **8-921-180-25-99**;

3. Ленинградская область, Киришский муниципальный район, Кусинское сельское поселение, массив "Посадников Остров", СНТ «Кембрий», линия 36, участок №394, с кадастровым номером 47:27:0530001:416. Заказчик: Ю.А.Оглоблина. Почтовый адрес: г.Санкт-Петербург, ул.Ильюшина, д.11, кв.121, тел. **8-911-918-86-81**;

4. Ленинградская область, Киришский муниципальный район, Кусинское сельское поселение, массив "Посадников Остров", СНТ «Кембрий», линия 34, участок №318, с кадастровым номером 47:27:0530001:339, линия 34, участок №320, с кадастровым номером 47:27:0530001:341. Заказчик: С.Ю.Титов. Почтовый адрес: г.Санкт-Петербург, ул.Народная, д.39, кв.24, тел. **8-921-180-25-99**;

5. Ленинградская область, Киришский муниципальный район, Кусинское сельское поселение, массив "Посадников Остров", СНТ «Кембрий», линия 35, участок №359, с кадастровым номером 47:27:0530001:381. Заказчик: Н.И.Кузнецова. Почтовый адрес: г.Санкт-Петербург, ул.Коломенская, д.35/37, кв.55, тел. **8-921-180-25-99**;

6. Ленинградская область, Киришский муниципальный район, Кусинское сельское поселение, массив "Посадников Остров", СНТ «Маяк», с кадастровым номером 47:27:0000000:1362, линия 20, участок №338. Заказчик: Д.А.Богачев. Почтовый адрес: г.Санкт-Петербург, пр.Королева, д.28, кв.119, тел. **8-911-220-18-56**;

7. Ленинградская область, Киришский муниципальный район, Кусинское сельское поселение, массив "Кусино", СТ «Ручеек», улица 13, участок №120, с кадастровым номером 47:27:0631001:60. Заказчик: С.Н.Оськин. Почтовый адрес: Ленинградская обл., г.Кириши, ул.Энергетиков, д.60, кв.146, тел. **8-911-918-86-81**;

8. Ленинградская область, Киришский муниципальный район, Кусинское сельское поселение, массив "Кусино", СТ «Ручеек», с кадастровым номером 47:27:0000000:2346, улица 10, участок №122. Заказчик: Т.Н.Чигарева. Почтовый адрес: Ленинградская обл., г.Кириши, б-р Молодежный, д.5, кв.37, тел. **8-921-926-42-42**;

9. Ленинградская область, Киришский муниципальный район, Кусинское сельское поселение, массив "Кусино", СНТ «Энергетик», с кадастровым номером 47:27:0000000:2291, участок №296. Заказчик: Н.А.Яковлева. Почтовый адрес: Ленинградская обл., г.Кириши, ул.Советская, д.12, к.1, кв.18, тел. **8-921-335-35-38**;

10. Ленинградская область, Киришский муниципальный район, Кусинское сельское поселение, д.Кусино, с кадастровым номером 47:27:0654001:203. Заказчик: В.В.Киселева. Почтовый адрес: Ленинградская обл., Киришский район, г.Кириши, Волховская набережная, д.40, кв.65, тел. **8-962-716-97-09**.

**Выполняются кадастровые работы по уточнению местоположения границ земельных участков.**

**Приглашаются правообладатели смежных земельных участков в границах кадастровых кварталов 47:27:0530001, 47:27:0637001, 47:27:0631001, 47:27:0654001, 47:27:0518001. Собрание заинтересованных лиц по поводу согласования местоположения границ участков состоится по адресу: г.Кириши, ул.Советская, д.19, МП «ГИС-Центр», 24.08.2020 года в 12.00.**

С проектами межевых планов земельных участков можно ознакомиться по адресу: **187110, Ленинградская обл., г.Кириши, ул.Советская, д.19, МП «ГИС-Центр».**

Возражения и требования принимаются с **27.07.2020 года по 21.08.2020 года** по адресу: **187110, Ленинградская обл., г.Кириши, ул. Советская, д.19, МП «ГИС-Центр», тел. 8 (813 68) 300-70, [gis@gis-office.com](mailto:gis@gis-office.com).**

При проведении согласования местоположения границ при себе необходимо иметь документ, удостоверяющий личность, а также документы о правах на земельный участок.

### Информационный центр «Кириши»

**оказывает услуги  
по оцифровке видеокассет.**



Справки по телефону  
**238-56, 549-80**

Реклама.



# афиша

города КИРИШИ

## Историко-краеведческий музей

■Выставка «**Кто с мечом к нам придет...**» (по фотохронике боёв на Киришском плацдарме). На выставке представлены фотографии советского военного фотокорреспондента 311-й стрелковой дивизии Даниила Федоровича Онохина, а также Рудольфа Кракнера, Георга Гундлаха, бывших участников войны со стороны противника.

■Выставка «**Этих дней не смолкнет слава**», рассказывающая о боях на Киришской земле в годы Великой Отечественной войны. На выставке представлены фотоматериалы и документы из фондов и архива музея о 44-й, 198-й, 310-й и 311-й стрелковых дивизий, сражавшихся на Киришском плацдарме противника, левобережье и правобережье Волхова.

■Выставка «**И помнит мир спасенный**», посвященная 75-летию Победы в Великой Отечественной войне.

■Выставка «**Край озёрный**», посвященная 90-летию поселка Будогощь. 90-летняя история вместила в себя и трудовые будни сельчан, и двухмесячную оккупацию в годы Великой Отечественной войны, и трудную прифронтовую жизнь, и послевоенное возрождение народного хозяйства.

■Выставка-игра «**Там, на неведомых дорожках...**» по мотивам киришского кружева. После знакомства с традициями коклюшечного кружевоплетения для участников игры начнется интересное путешествие - поиск кружевных «следов» в витринах новой музейной экспозиции, оформленной художниками из Санкт-Петербурга. Возраст: 6+

Киришский историко-краеведческий музей предлагает **пешеходные экскурсии в группах до 25 человек**.

Музей открыт **со вторника по субботу с 11.00 до 18.00.**

(Средства индивидуальной защиты обязательны).

Для групповых посещений (до 10 человек)

обязательна предварительная запись по телефону.

Временный прейскурант на предоставляемые услуги размещен

в сообществе Киришского историко-краеведческого музея.

Группа «ВКонтакте»: <https://vk.com/musey.kirishi>. E-mail: [museum\\_kirishi@mail.ru](mailto:museum_kirishi@mail.ru).

Адрес: г.Кириши, пр.Ленина, д.42. Телефоны: **236-29, 210-44.**

## Картинная галерея

■Традиционная выставка художников, фотографов и мастеров декоративно-прикладного творчества;

■Персональная выставка батика **Ирины Васильченко**;

■«Война пришла» - выставка творческих работ учащихся Киришской детской школы искусств, приуроченная ко Дню памяти и скорби;

■Персональная выставка резьбы по дереву **Е.Ф.Миронова**;

■Персональная выставка декоративно-прикладного творчества **Ольги Ивушкиной**;

■Передвижная выставка АНО «Бирюзовая линия», посвященная жизни и деятельности известного сыщика Ивана Дмитриевича Путилина.

**Адрес:** Волховская набережная, 18. **Телефон:** 548-15.

**ВХОД БЕСПЛАТНЫЙ (только в защитных масках и группой не более 5 человек).**

## НЕБЛАГОПРИЯТНЫЕ ДНИ В ИЮЛЕ: 27

### ПОГОДА

| Осадки             | Температура                       | Ветер        |
|--------------------|-----------------------------------|--------------|
| <b>пн. 27 июля</b> |                                   |              |
|                    | <b>+23</b>                        | <b>3 м/с</b> |
|                    | Атм. давл., мм рт.ст.: <b>758</b> |              |
| <b>вт. 28 июля</b> |                                   |              |
|                    | <b>+24</b>                        | <b>1 м/с</b> |
|                    | Атм. давл., мм рт.ст.: <b>759</b> |              |
| <b>ср. 29 июля</b> |                                   |              |
|                    | <b>+26</b>                        | <b>3 м/с</b> |
|                    | Атм. давл., мм рт.ст.: <b>757</b> |              |

| Осадки               | Температура                       | Ветер        |
|----------------------|-----------------------------------|--------------|
| <b>чт. 30 июля</b>   |                                   |              |
|                      | <b>+25</b>                        | <b>2 м/с</b> |
|                      | Атм. давл., мм рт.ст.: <b>755</b> |              |
| <b>пт. 31 июля</b>   |                                   |              |
|                      | <b>+24</b>                        | <b>2 м/с</b> |
|                      | Атм. давл., мм рт.ст.: <b>751</b> |              |
| <b>сб. 1 августа</b> |                                   |              |
|                      | <b>+21</b>                        | <b>5 м/с</b> |
|                      | Атм. давл., мм рт.ст.: <b>750</b> |              |
| <b>вс. 2 августа</b> |                                   |              |
|                      | <b>+22</b>                        | <b>2 м/с</b> |
|                      | Атм. давл., мм рт.ст.: <b>751</b> |              |

## ПОД ЗНАКОМ ЗОДИАКА: С 27 ИЮЛЯ ПО 2 АВГУСТА



**ОВЕН** Подумайте об основных задачах на будущее, настройтесь на позитив, заложив фундамент своих побед. Планируйте важные дела на несколько месяцев вперед. Поддерживайте себя в тонусе.



**ТЕЛЕЦ** Идеальная неделя для выхода на новую работу. Возможно интересное предложение от зарубежных партнеров или заграникомандировка. Благоприятна покупка недвижимости, автомобиля.



**БЛИЗНЕЦЫ** Ваши старания не напрасны! Вероятны получение крупной суммы или интересные деловые предложения. Расслабьтесь и настройтесь на романтический лад: для Близнецов это гораздо лучше, чем жизнь в вечном стрессе.



**РАК** Появится шанс решить давние проблемы. Полезно встретиться со старыми друзьями, устроить культпоход в театр или на выставку: общение с искусством подарит массу ярких впечатлений.



**ЛЕВ** Очень напряженный период! Появится возможность наладить отношения с самыми простыми людьми. Готовьтесь принять предложения о сотрудничестве. Но сначала завершите старые дела.



**ДЕВА** Не спешите потратить все, что заработали, создайте «кубышку», которая послужит гарантом финансового благополучия. Самое время вложить средства в красоту и здоровье.



**ВЕСЫ** Рискуйте - но не теряйте голову! Не сорите деньгами, помните, что они любят счет. Может произойти очень важное событие - либо на работе, либо в личной жизни.



**СКОРПИОН** Сейчас самое удачное время для продвижения проектов, начатых давным-давно. Вам окажут покровительство. Соглашайтесь на любые деловые встречи и совещания.



**СТРЕЛЕЦ** Неделя предельного напряжения. Последний рывок - и вы у цели. Позаботьтесь о себе и купите путевку в санаторий, чтобы хорошенько отдохнуть и восстановить силы после трудного периода.



**КОЗЕРОГ** Благоприятны работы с недвижимостью - ремонт, продажи, покупки, сдачи в наем. Но при условии, что вы стараетесь ради благополучия семьи. Возобновится давно утерянный контакт, который может перерасти в деловое сотрудничество.



**ВОДОЛЕЙ** Займитесь юридическими делами, проверьте срок действия документов - где-то в этих бумажках кроется подвох. Уделите внимание семье. Интересуйтесь делами детей, чтобы не упустить важное.



**РЫБЫ** Финансовое положение станет более прочным. Попытайтесь уладить разногласия с любимым человеком. Благоприятны начало совместной жизни, поход в ЗАГС, покупки общей жилплощади.

## ЗАРЯДКА ДЛЯ УМА

|           |                     |                 |                      |                            |                 |               |                       |
|-----------|---------------------|-----------------|----------------------|----------------------------|-----------------|---------------|-----------------------|
| ↓         | Неоспоримая истина  | Жировик →       |                      |                            |                 |               | Стеклянный самоцвет ↓ |
|           |                     |                 | Басня Ивана Крылова  | ↓                          | Узорчатая ткань |               | Мусульманская школа ↓ |
|           | Чернорабочий в Азии | →               | ...                  | ↑                          | ...             |               |                       |
|           |                     |                 | Гетман Украины       |                            | Хутор в Сибири  |               | Шут ↓                 |
|           | Красная ...         |                 | Самодельный холст    | ↓                          |                 |               | ↓                     |
|           |                     |                 |                      |                            | Слезная просьба |               |                       |
|           | Каток в Казахстане  | →               | ... де Фюнес         |                            |                 | Монета персов | Жаба ↓                |
| Болезнь → |                     |                 |                      | Пасхальный хлеб у евреев → |                 |               | ↓                     |
|           | Гром и молния       | Персидский царь | Столица на Кавказе → |                            |                 |               | Горная деревня ↓      |
| →         |                     |                 |                      | Женское имя →              |                 |               |                       |

## ОТВЕТЫ НА СКАНВОРД, ОПУБЛИКОВАННЫЙ 16 ИЮЛЯ 2020 ГОДА

**По горизонтали:** Давида. Виво. Калгари. Киса. Тамада. Драже. Азан. Лён. Шале. Джип. Гуру. Шеш. Илот. Йота. Лик. Фу. Флакон.

**По вертикали:** Авокадо. Дока. Валуа. Диабаз. Диван. Скала. Телеграф. Мандрила. Дари. Шлейф. Жулик. Пат. Шуо. Око.

**КИРИШСКИЙ** Новые страницы - лучшие традиции **16+**  
**ФАКЕЛ**  
Газета перерегистрирована Управлением Федеральной службы по надзору в сфере связи, информационных технологий и массовых коммуникаций по Санкт-Петербургу и Ленинградской области. Регистрационное свидетельство ПИ №ТУ 78-00794 от 21.01.2011 г.

**УЧРЕДИТЕЛИ:** Комитет по печати и связям с общественностью Ленинградской области, МУ «Администрация муниципального образования Киришский муниципальный район Ленинградской области», МП «Информационный центр «Кириши».

**ИЗДАТЕЛЬ:** МП «Информационный центр «Кириши», г.Кириши, пр.Героев, 13.

Главный редактор  
**СОЛОНИЦЫНА С.В.**  
**АДРЕС РЕДАКЦИИ:** 187110, Ленинградская область, г.Кириши, пр.Героев, д.13.  
Электронный адрес:  
**ickirishi@gmail.com**

→ Главный редактор .....**549-80**  
→ Телефоны редакции:  
**230-92**  
**232-65**  
**533-80 (ф.)**  
→ Бухгалтерия ..... **536-72**  
→ **РЕКЛАМА И ПРИЕМ**  
**ОБЪЯВЛЕНИЙ** ..... **238-56, 536-72 (ф.)**  
**ickirishi.rec@gmail.com**

**Индекс издания** 55024. Т. 2200 экз. № заказа 3956  
Отпечатано в ООО «Медиа-Центр»  
Вологодская область, г.Череповец,  
ул.Ленина, дом №151.  
«Люди дела», «Предприятие и мы», «Поздравляем!» - публикации на коммерческой основе.  
Редакция газеты и авторы запрещают перепечатку, использование материалов частично или полностью. За письменным разрешением редакции обращаться по тел. **549-80**.  
Точка зрения редакции не всегда совпадает с точкой зрения автора. Материалы не рецензируются и не возвращаются.



**ПОСТАНОВЛЕНИЕ АДМИНИСТРАЦИИ МУНИЦИПАЛЬНОГО ОБРАЗОВАНИЯ КИРИШСКИЙ МУНИЦИПАЛЬНЫЙ РАЙОН ЛЕНИНГРАДСКОЙ ОБЛАСТИ от 16 июля 2020 года №1277**

**О внесении изменений в муниципальную программу «Социальная поддержка отдельных категорий граждан Киришского городского поселения», утвержденную постановлением администрации Киришского муниципального района от 11.12.2017 г. №3027**

В соответствии со ст.179 Бюджетного кодекса Российской Федерации, постановлением администрации Киришского муниципального района от 09.06.2017 г. №1381 «Об утверждении перечней муниципальных программ муниципального образования Киришский муниципальный район Ленинградской области и муниципального образования Киришское городское поселение Киришского муниципального района Ленинградской области», Порядком формирования, реализации и оценки эффективности муниципальных программ муниципального образования Киришский муниципальный район Ленинградской области, муниципального образования Киришское городское поселение Киришского муниципального района Ленинградской области, утвержденным постановлением администрации Киришского муниципального района от 31.07.2015 №1586, администрации Киришского муниципального района, действующая от имени Киришского городского поселения, **ПОСТАНОВЛЯЕТ:**

1. Внести следующие изменения в муниципальную программу «Социальная поддержка отдельных категорий граждан Киришского городского поселения», утвержденную постановлением администрации Киришского муниципального района от 11.12.2017 г. №3027 (далее - муниципальная программа):

1.1. В Паспорте муниципальной программы:

1.1.1. Строку «Сроки реализации муниципальной программы» изложить в новой редакции:

|  |                  |
|--|------------------|
| Сроки реализации муниципальной программы | 2018 - 2024 годы |
|--|------------------|

1.1.2. Строку «Финансовое обеспечение муниципальной программы, в т.ч. по годам реализации» изложить в следующей редакции:

|  |   |
|--|---|
| Финансовое обеспечение муниципальной программы, в т.ч. по годам реализации | 86 794,46 тыс. руб., в том числе: 2018 г. - 13 849,89 тыс. руб.; 2019 г. - 11 952,92 тыс. руб.; 2020 г. - 12 198,33 тыс. руб.; 2021 г. - 12 198,33 тыс. руб.; 2022 г. - 12 198,33 тыс. руб.; 2023 г. - 12 198,33 тыс. руб.; 2024 г. - 12 198,33 тыс. руб. |
|--|---|

1.2. В паспорте Подпрограммы «Совершенствование социальной поддержки семьи и детей» муниципальной программы:

1.2.1. Строку «Сроки реализации подпрограммы» изложить в новой редакции:

|                               |                  |
|-------------------------------|------------------|
| Сроки реализации подпрограммы | 2018 - 2024 годы |
|-------------------------------|------------------|

1.2.2. Строку «Финансовое обеспечение подпрограммы, в т.ч. по годам реализации» изложить в следующей редакции:

|   |  |
|---|--|
| Финансовое обеспечение подпрограммы, в т.ч. по годам реализации | 26 709,93 тыс. руб., в том числе: 2018 г. - 4 143,93 тыс. руб.; 2019 г. - 3 876,10 тыс. руб.; 2020 г. - 3 737,98 тыс. руб.; 2021 г. - 3 737,98 тыс. руб.; 2022 г. - 3 737,98 тыс. руб.; 2023 г. - 3 737,98 тыс. руб.; 2024 г. - 3 737,98 тыс. руб. |
|---|--|

1.3. В паспорте Подпрограммы «Социальная поддержка граждан пожилого возраста и инвалидов» муниципальной программы:

1.3.1. Строку «Сроки реализации подпрограммы» изложить в следующей редакции:

|                               |                  |
|-------------------------------|------------------|
| Сроки реализации подпрограммы | 2018 - 2024 годы |
|-------------------------------|------------------|

1.3.2. Строку «Финансовое обеспечение подпрограммы, в т.ч. по годам реализации» изложить в следующей редакции:

|   |  |
|---|--|
| Финансовое обеспечение подпрограммы, в т.ч. по годам реализации | 59 289,76 тыс. руб., в том числе: 2018 г. - 9 403,61 тыс. руб.; 2019 г. - 7 584,40 тыс. руб.; 2020 г. - 8 460,35 тыс. руб.; 2021 г. - 8 460,35 тыс. руб.; 2022 г. - 8 460,35 тыс. руб.; 2023 г. - 8 460,35 тыс. руб.; 2024 г. - 8 460,35 тыс. руб. |
|---|--|

1.4. В разделе 4 Программы и Подпрограмм муниципальной программы цифры «2021» заменить на цифры «2024»;

1.5. Приложение №1 к муниципальной программе изложить в новой редакции согласно приложению №1 к настоящему постановлению;

1.6. Приложение №2 к муниципальной программе изложить в новой редакции согласно приложению №2 к настоящему постановлению;

1.7. Приложение №4 к муниципальной программе изложить в новой редакции согласно приложению №3 к настоящему постановлению.

2. Комитету по местному самоуправлению, межнациональным отношениями организационной работе опубликовать настоящее постановление в газете «Киришский факел» (без приложений к нему), опубликовать полный текст постановления с приложениями в сетевом издании «Киришский факел», а также разместить на официальном сайте администрации Киришского муниципального района.

3. Настоящее постановление вступает в силу после его официального опубликования в газете «Киришский факел».

4. Контроль за исполнением настоящего постановления возложить на заместителя главы администрации по социальным вопросам Островскую Е.В.

Глава администрации

О.Г.Дмитриев.

(С полным текстом постановления и приложениями к нему можно ознакомиться в сетевом издании «Киришский факел», <http://kirfakel.ru>)

**ПОЗДРАВЛЕНИЯ**

**Поздравляем с юбилеем Антонину Петровну ЛУЧИНИНУ!**

Пусть самым лучшим станет день рождения,  
Добавит шарма и душевной доброты!  
Желаем счастья, радости, цветов, везения,  
Чтобы сбывались даже смелые мечты.  
Здоровья крепкого, любви и вдохновения,  
Достатка, красоты, любви и грез.  
Сил, бодрости и женского терпения,  
Улыбок, смеха, жить без горестей и слез.

Совет ветеранов п.Пчева.

**Поздравляем с прошедшим юбилеем Валентину Александровну ШТАНЕНКОВУ!**

Поздравляем с днем рождения!  
Счастья, радости, добра,  
Мира, мудрости, успеха  
И домашнего тепла!

Красоты, уюта, ласки,  
Слезы никогда не лить,  
Жить всё время словно в сказке  
И любимой всеми быть!

Общество инвалидов.

**ПРИЗНАНИЕ**

Выражаем сердечную благодарность лечащему врачу **М.Д.ВЫСОЧАНСКОМУ** за профессионализм и внимательное отношение к пациентам. А также благодарим **медицинских сестер** за их умелые руки.

Е.РОГОВА, Е.БОГДАНОВА,  
Н.СИВАКОВА.

**Поздравляем с наступающим юбилеем Олега Александровича ВАСИЛЬЕВА!**

С днем рождения мы Вас поздравляем  
И от сердца хотим пожелать,  
Чтобы не было в жизни печали.  
Только радость, успех, красота.

Чтоб родные всегда были рядом,  
Окружали заботой своей.  
От души мы здоровья желаем,  
Не болеть, не стареть много лет!

Общество инвалидов.

**С ДНЁМ РОЖДЕНИЯ!**

Хор «Светелочка» сердечно поздравляет с днем рождения нашу глубокоуважаемую **Ирину Александровну НОЖЕНКО**, нашего концертмейстера.

Желаем ей и её близким здоровья на долгие годы, творческих успехов и надеемся на дальнейшее сотрудничество с нашим хором.

Хор «Светелочка» («КЦСОН»).

**Поздравляем с прошедшим юбилеем Раису Васильевну АРХИПОВУ!**

Хотим поздравить с днем рождения  
От всей души Вам пожелать  
Любви, успеха, наслаждения,  
Чтоб никогда не унывать.  
Чтобы мечты всегда сбывались,  
Сияли радостью глаза.  
Чтобы проблемы разбежались,  
Судьба дарила чудеса.

Общество инвалидов.

**Поздравляем с юбилеем Раису Трофимовну ГОРОДИЛОВУ!**

Желаем солнечных деньков,  
Любви и радости, успеха  
Побольше радостных звонков  
И в жизни много-много смеха.  
От всей души желаем счастья,  
И душу грел чтоб огонёк,  
Чтоб уходили все несчастья,  
И жизни ключ имел исток!

Совет ветеранов пгт.Будогощь.

**Поздравляем с прошедшим юбилеем Александру Николаевну ШМЕЛЕВУ!**

Вас поздравляем с днем рождения  
И мы желаем от души  
Улыбок море, вдохновения,  
Здоровья, счастья и любви!

Пусть будет дом друзьями полон,  
Не будет горестей и бед,  
Чтоб все проблемы разрешились  
И долгих-долгих жизни лет!

Общество инвалидов.

**Поздравляем с юбилеем Нину Васильевну КУХАРЧУК!**

Поздравляем с днем рождения!  
Света, радости, добра,  
Постоянного везения  
И душевного тепла.  
Пусть глаза сияют радостью,  
Исполняются мечты!  
Жизнь пусть будет вечной сладостью,  
А в душе цветут цветы!  
Пусть улыбка ясно светится,  
Освещая путь любой!  
Счастье пусть большое встретится  
И накроет с головой!

Общество инвалидов.

**Поздравляем с юбилеем Евгения БЕРЕЗИНА!**

Мечтай, твори и покоряй вершины,  
Счастливым и успешным будь всегда.  
Харизматичным, смелым, справедливым,  
Слегка брутальным можно иногда.

Любви тебе по жизни настоящей,  
Здоровья крепкого и только мирных дней.  
Удачи, и конечно же, достатка,  
И год от года становиться лишь сильней.

Коллеги.

**Дорогие читатели!**  
Поздравляйте своих родных, близких, друзей и коллег с праздниками через районную газету «Киришский факел»!  
Справки по тел. **8(81368)238-56**  
Тексты поздравлений можно направлять на эл.почту: **ickirishi.rec@gmail.com**  
(отдел рекламы и объявлений).



» КИРИШСКИЙ МУНИЦИПАЛЬНЫЙ РАЙОН

**ПОСТАНОВЛЕНИЕ АДМИНИСТРАЦИИ МУНИЦИПАЛЬНОГО ОБРАЗОВАНИЯ КИРИШСКИЙ МУНИЦИПАЛЬНЫЙ РАЙОН ЛЕНИНГРАДСКОЙ ОБЛАСТИ от 15 июля 2020 года №1265**

**О внесении изменений в муниципальную программу «Благоустройство Киришского городского поселения», утвержденную постановлением от 23.11.2017 г. №2857**

В соответствии со ст.179 Бюджетного кодекса Российской Федерации, ст.14 Федерального закона от 06.10.2003 г. №131-ФЗ «Об общих принципах организации местного самоуправления в Российской Федерации», Порядком формирования, реализации и оценки эффективности муниципальных программ муниципального образования Киришский муниципальный район Ленинградской области, муниципального образования Киришское городское поселение Киришского муниципального района Ленинградской области, утвержденным постановлением Администрации Киришского муниципального района от 31.07.2015 г. №1586, администрация Киришского муниципального района, действующая от имени Киришского городского поселения, **ПОСТАНОВЛЯЕТ:**

1. Внести следующие изменения в муниципальную программу «Благоустройство Киришского городского поселения», утвержденную постановлением администрации муниципального образования Киришский муниципальный район Ленинградской области от 23.11.2017 г. №2857 (далее - муниципальная программа):

1.1. По тексту муниципальной программы слова «сектор архитектуры» заменить на слова «сектор архитектуры»;

1.2. В паспорте муниципальной программы строку «Финансовое обеспечение муниципальной программы, в т.ч. по годам реализации» изложить в следующей редакции:

|  |  |
|--|--|
| Финансовое обеспечение муниципальной программы, в т.ч. по годам реализации | 724 302,64 тыс. рублей, в том числе: 2018 год - 95 631,68 тыс. руб.; 2019 год - 166 498,51 тыс. руб.; 2020 год - 86 344,22 тыс. руб.; 2021 год - 91 905,39 тыс. руб.; 2022 год - 81 398,06 тыс. руб.; 2023 год - 101 228,87 тыс. руб.; 2024 год - 101 228,87 тыс. руб. |
|--|--|

1.3. В паспорте подпрограммы «Формирование комфортной городской среды» муниципальной программы строку «Финансовое обеспечение подпрограммы, в т.ч. по годам реализации» изложить в следующей редакции:

|   |   |
|---|---|
| Финансовое обеспечение подпрограммы, в т.ч. по годам реализации | 89 733,93 тыс. рублей, в том числе: 2018 год - 23 010,35 тыс. руб.; 2019 год - 45 497,89 тыс. руб.; 2020 год - 8 458,72 тыс. руб.; 2021 год - 5 266,97 тыс. руб.; 2022 год - 2 500,00 тыс. руб.; 2023 год - 2 500,00 тыс. руб.; 2024 год - 2 500,00 тыс. руб. |
|---|---|

1.4. Раздел 1 подпрограммы «Формирование комфортной городской среды» муниципальной программы изложить в новой редакции:

«1. Общая характеристика сферы реализации подпрограммы  
Надлежащее состояние территорий является важным фактором при формировании благоприятной экологической и эстетической городской среды.

Основными проблемами в области благоустройства наиболее посещаемых муниципальных территорий общего пользования Киришского городского поселения являются:

- недостаточное количество детских и спортивных площадок, зон отдыха;
- недостаточное количество автостоянок и мест парковки транспортных средств на городских территориях;
- недостаточное количество малых архитектурных форм на городских территориях;
- недостаточное озеленение городских территорий;
- изнашивание покрытий проездов и тротуаров;
- недостаточное освещение отдельных городских территорий.

Кроме того, не в полной мере городская среда приспособлена к условиям доступности для инвалидов всех категорий и маломобильных групп населения. Проблемы восстановления и ремонта асфальтового покрытия, озеленения, ремонта (устройства) дождевой канализации либо вертикальной планировки на сегодня весьма актуальны и не решены в полном объеме в связи с недостаточным финансированием отрасли.

Проведение работ по благоустройству наиболее посещаемых территорий общего пользования создаст условия для организации полноценного досуга граждан.

К благоустройству территорий необходим последовательный комплексный подход, рассчитанный на среднесрочный период, который предполагает использование программно-целевых методов, обеспечивающих увязку реализации мероприятий по срокам, ресурсам и исполнителям.

Основным методом решения проблемы должно стать благоустройство территорий общего пользования, которое представляет из себя совокупность мероприятий, направленных на создание и поддержание функционально, экологически и эстетически организованной городской среды, улучшение содержания и безопасности территорий кварталов.

Особое направление планируемых мероприятий представляет собой систему мер, направленную на поддержание и развитие инициативы жителей города по благоустройству территории рядом с местом жительства.

Одним из условий реализации подпрограммы является активное вовлечение граждан, организаций в процесс обсуждения проекта муниципальной программы, муниципальных территорий общего пользования для включения в муниципальную программу. Все решения, касающиеся благоустройства муниципальных территорий общего пользования, должны приниматься открыто и гласно, с учетом мнения жителей Киришского городского поселения, а также других заинтересованных лиц. Возможно финансовое и (или) трудовое участие граждан, организаций в выполнении мероприятий по благоустройству территории.

Реализация подпрограммы позволит создать благоприятные условия среды обитания, повысить комфортность проживания населения города, увеличить площадь озеленения территорий, улучшить условия для отдыха и занятий спортом.

Выполнение работ по благоустройству общественных территорий производится по дизайн-проекту.

При реализации мероприятий по благоустройству территорий необходимо обеспечить физическую, пространственную и информационную доступность зданий и сооружений таких территорий для инвалидов и других маломобильных групп населения.

18.03.2018 состоялось рейтинговое голосование по выбору общественной территории, которая в 2018 году будет благоустроена в рамках подпрограммы «Формирование комфортной городской среды». По итогам рейтингового голосования был выбран для реализации проект «Благоустройство общественной территории «Сквер «Поколений». В рейтинговом голосовании приняли участие 23 493 жителя города Кириши.

- Голоса распределились следующим образом:
- Сквер Поколений - 19 115;
  - Сквер у памятника Ленину - 2 481;
  - территория за зданием заводоуправления №4 ООО «КИНЕФ» - 1 897.

Планируется реализовать следующие проекты по благоустройству территорий:

Благоустройство общественной территории - сквера у памятника Ленину (I этап), занявшей по итогам тайного голосования по отбору общественных территорий в 2018 году муниципального образования Киришское городское поселение Киришского муниципального района Ленинградской области второе место, будет реализовано в 2019 году за счет средств местного бюджета.

- 2019 год - благоустройство территории между бул. Молодежный и ЗДУ-4 ООО «КИНЕФ»;
- 2020 год - Сквер у памятника Ленину (II этап);
- 2021 год - Сквер «Сказка»;
- 2022 год - Сквер «Спортивный»;
- 2023 год - «Благоустройство городского пляжа»;
- 2024 год - Парк «Прибрежный» (I этап).»;

2. Контроль за исполнением настоящего постановления возложить на заместителя главы администрации по жилищно-коммунальному хозяйству и инфраструктуре Сергееву И.Б.

3. Комитету по местному самоуправлению, межнациональным отношениям и организационной работе опубликовать настоящее постановление в газете «Киришский факел» (без приложений к нему), опубликовать полный текст постановления с приложениями в сетевом издании «Киришский факел», а также разместить на официальном сайте администрации Киришского муниципального района.

4. Настоящее постановление вступает в силу после его официального опубликования в газете «Киришский факел».

**Глава администрации**

**О.Г.Дмитриев.**

(С полным текстом постановления и приложениями к нему можно ознакомиться в сетевом издании «Киришский факел», <http://kirfakel.ru>)

**ПОСТАНОВЛЕНИЕ АДМИНИСТРАЦИИ МУНИЦИПАЛЬНОГО ОБРАЗОВАНИЯ КИРИШСКИЙ МУНИЦИПАЛЬНЫЙ РАЙОН ЛЕНИНГРАДСКОЙ ОБЛАСТИ от 16 июля 2020 года №1269**

**О внесении изменений в постановление администрации от 12 мая 2020 года №897 «О реализации постановления Правительства Ленинградской области от 11 мая 2020 года №277 «О мерах по предотвращению распространения новой коронавирусной инфекции (COVID-19) на территории Ленинградской области»**

Во исполнение постановления Правительства Ленинградской области от 15.07.2020 г. №501 «О внесении изменений в постановление Правительства Ленинградской области от 11 мая 2020 года №277 «О мерах по предотвращению распространения новой коронавирусной инфекции (COVID-19) на территории Ленинградской области», администрация Киришского муниципального района, действующая от имени Киришского муниципального района и Киришского городского поселения, **ПОСТАНОВЛЯЕТ:**

1. Внести следующие изменения в постановление администрации от 12 мая 2020 года №897 «О реализации постановления Правительства Ленинградской области от 11 мая 2020 года №277 «О мерах по предотвращению распространения новой коронавирусной инфекции (COVID-19) на территории Ленинградской области» (далее - постановление):

1.1. Пункт 1 постановления изложить в следующей редакции:

«1. В период с 16 июля по 14 августа 2020 года включительно:

1.1. Комитету по образованию Киришского муниципального района Ленинградской области:

- 1.1.1. Организовать работу в подведомственных образовательных организациях, реализующих образовательные программы дошкольного образования, групп для детей работников организаций, осуществляющих свою деятельность в период повышенной готовности на территории Ленинградской области, с проведением обязательных дезинфекционных мероприятий в целях профилактики заболеваний, вызываемых новой коронавирусной инфекцией (COVID-19), и утренней термометрии (деятельность разрешена в части работы групп численностью не более 20 человек, индивидуальных и групповых занятий специалистов службы сопровождения (психологов, логопедов, дефектологов, инструкторов ЛФК).

1.1.2. Принять меры по сохранению за работниками подведомственных Комитету по образованию Киришского района образовательных организаций заработной платы в размере не ниже ранее выплачиваемой.

1.1.3. Организовать реализацию дополнительных общеобразовательных программ в подведомственных образовательных организациях (в группах до 12 человек с обязательным использованием масок) в соответствии со сроками, установленными календарными учебными графиками, посредством:

использования дистанционных образовательных технологий, позволяющих обеспечить взаимодействие обучающихся и педагогических работников опосредованно (на дому);

проведения индивидуальных или групповых занятий при условии обеспечения обязательных дезинфекционных мероприятий в целях профилактики заболеваний, вызываемых новой коронавирусной инфекцией (COVID-19), и термометрии.

При реализации дополнительных общеобразовательных программ в сфере физической культуры и спорта использование раздевалок и душевых внутри образовательных организаций не допускается.

1.1.4. Организовать доступ обучающихся на открытые спортивные стадионы и площадки общеобразовательных организаций и организаций дополнительного образования с проведением обязательных дезинфекционных мероприятий в целях профилактики заболеваний, вызываемых новой коронавирусной инфекцией (COVID-19).

1.1.5. Организовать очные консультации для выпускников 11 классов общеобразовательных организаций Киришского муниципального района в части подготовки к единому государственному экзамену (ЕГЭ) с соблюдением следующих обязательных требований:

- группы не более 15 человек;
- расстановка посадочных мест в помещениях общеобразовательных организаций должна обеспечивать соблюдение дистанции не менее 2 метров между участниками консультаций;
- проведение дезинфекционных мероприятий в целях профилактики заболеваний, вызываемых новой коронавирусной инфекцией (COVID-19), и термометрии;
- наличие средств индивидуальной защиты органов дыхания (гигиенические маски, респираторы).

1.1.6. Организовать проведение государственной итоговой аттестации обучающихся по образовательным программам среднего общего образования в образовательных организациях Киришского муниципального района - пунктах проведения экзаменов в сроки, установленные Правительством Российской Федерации, с учетом соблюдения следующих обязательных требований (в соответствии с рекомендациями Федеральной службы по надзору в сфере защиты прав потребителей и благополучия человека):

- проведение генеральной уборки с применением дезинфицирующих средств по вирусному режиму мест проведения экзаменов до их начала и после завершения;
- проведение обязательной термометрии с использованием бесконтактных термометров при входе в здание образовательной организации с целью выявления и недопущения обучающихся и персонала с признаками респираторных заболеваний;
- установка дозаторов с антисептическим средством для обработки рук при входе в здание образовательной организации;
- составление графика прихода на экзамен обучающихся и персонала в целях обеспечения социальной дистанции не менее 1,5 метра между обучающимися при проведении утренней термометрии;
- исключение массового нахождения обучающихся в зоне рекреации;
- обеспечение социальной дистанции не менее 1,5 метра между обучающимися в местах проведения экзаменов, зигзагообразной раскладки обучающихся за партами (по одному человеку);
- оснащение помещений для проведения экзаменов оборудованием для обеззараживания воздуха, предназначенным для работы в присутствии детей;
- обеспечение персонала, присутствующего на экзамене, средствами индивидуальной защиты (гигиенические маски (респираторы), перчатки);
- организация питьевого режима с использованием воды в емкостях промышленного производства, в том числе через установки с дозированным розливом воды (кулеры, помпы и т.п.), обеспечение достаточного количества одноразовой посуды, проведение обработки кулеров и дозаторов.

1.1.7. Поручить руководителям подведомственных Комитету по образованию Киришского муниципального района образовательных организаций определить ответственных лиц, обеспечивающих безопасное функционирование объектов инфраструктуры образовательных организаций, в том числе информационно-технологической.

1.2. Заместителю главы администрации по жилищно-коммунальному хозяйству и инфраструктуре обеспечить контроль за бесперебойной работой предприятий и организаций по предоставлению услуг в сфере жилищно-коммунального хозяйства.

1.3. Комитету по местному самоуправлению, межнациональным отношениям и организационной работе администрации обеспечить контроль за исполнением запрета на проведение всех массовых мероприятий на территории Киришского муниципального района.



## » КИРИШСКИЙ МУНИЦИПАЛЬНЫЙ РАЙОН

ПОСТАНОВЛЕНИЕ АДМИНИСТРАЦИИ МУНИЦИПАЛЬНОГО ОБРАЗОВАНИЯ  
КИРИШСКИЙ МУНИЦИПАЛЬНЫЙ РАЙОН ЛЕНИНГРАДСКОЙ ОБЛАСТИ  
от 21 июля 2020 года №1290

**Об утверждении административного регламента предоставления муниципальной услуги  
«Принятие документов, а также выдача решений о переводе или об отказе в переводе  
жилого помещения в нежилое или нежилого помещения в жилое»**

В соответствии с Федеральным законом от 27.07.2010 г. №210-ФЗ «Об организации предоставления государственных и муниципальных услуг», Порядком разработки и утверждения административных регламентов предоставления муниципальных услуг муниципального образования Киришский муниципальный район Ленинградской области и муниципального образования Киришское городское поселение Киришского муниципального района Ленинградской области, утвержденным постановлением администрации от 01.09.2015 г. №1793, администрация Киришского муниципального района, действующая от имени Киришского муниципального района и Киришского городского поселения, **ПОСТАНОВЛЯЕТ:**

1. Утвердить прилагаемый административный регламент предоставления муниципальной услуги «Принятие документов, а также выдача решений о переводе или об отказе в переводе жилого помещения в нежилое или нежилого помещения в жилое».

2. Признать утратившими силу постановления администрации муниципального образования Киришский муниципальный район Ленинградской области от 01.03.2019 г. №441 «Об утверждении административного регламента предоставления муниципальной услуги «Принятие документов, а также выдача решений о переводе или об отказе в переводе жилого помещения в нежилое или нежилого помещения в жилое»;

от 11.09.2019 г. №2104 «О внесении изменений в административный регламент предоставления муниципальной услуги «Принятие документов, а также выдача решений о переводе или об отказе в переводе жилого помещения в нежилое или нежилого помещения в жилое», утвержденный постановлением от 01.03.2019 г. №441».

3. Комитету экономического развития и инвестиционной деятельности внести соответствующие изменения в Реестр муниципальных услуг муниципального образования Киришское городское поселение Киришского муниципального района Ленинградской области, в Реестр муниципальных услуг муниципального образования Киришский муниципальный район Ленинградской области и в Реестр государственных и муниципальных услуг (функций) Ленинградской области.

4. Комитету по местному самоуправлению, межнациональным отношениям и организационной работе опубликовать настоящее постановление в газете «Киришский факел» и разместить на официальном сайте администрации Киришского муниципального района.

5. Настоящее постановление вступает в силу после его официального опубликования.

6. Контроль за исполнением постановления возложить на заместителя главы администрации по управлению имуществом, земельными ресурсами и градостроительной деятельностью Лебедеву Е.А.

Глава администрации

О.Г.Дмитриев.

УТВЕРЖДЕН  
постановлением администрации  
муниципального образования  
Киришский муниципальный район  
Ленинградской области  
от 21.07.2020 г. №1290  
(приложение)

**АДМИНИСТРАТИВНЫЙ РЕГЛАМЕНТ  
предоставления муниципальной услуги  
«Принятие документов, а также выдача решений о переводе или об отказе  
в переводе жилого помещения в нежилое или нежилого помещения в жилое»  
(далее – регламент, муниципальная услуга)**

**1. Общие положения**

1.1. Настоящий регламент устанавливает порядок и стандарт предоставления муниципальной услуги.

1.2. Заявителями, имеющими право на получение муниципальной услуги, являются:

- юридические лица, являющиеся собственниками помещений;
  - физические лица, являющиеся собственниками помещений (далее – заявители).
- Представлять интересы заявителя при получении муниципальной услуги имеют право:
- от имени физических лиц:
  - законные представители (родители, усыновители, опекуны) несовершеннолетних в возрасте до 14 лет;
  - опекуны недееспособных граждан;
  - представители граждан, действующие в силу полномочий, основанных на доверенности или договоре;

от имени юридических лиц:

- лица, действующие в соответствии с законом, иными нормативными правовыми актами и учредительными документами от имени юридического лица без доверенности;
- представители юридических лиц в силу полномочий, основанных на доверенности или договора.

1.3. Сведения информационно-справочного характера размещаются:

- на стендах в местах предоставления муниципальной услуги и услуг, которые являются необходимыми и обязательными для предоставления муниципальной услуги;
- на сайте ОМСУ (муниципального казенного учреждения): <http://admkir.ru>;
- на сайте Государственного бюджетного учреждения Ленинградской области «Многofункциональный центр предоставления государственных и муниципальных услуг» (далее - ГБУ ЛО «МФЦ», МФЦ): <http://mfcc47.ru/>;
- на Портале государственных и муниципальных услуг (функций) Ленинградской области (далее - ПГУ ЛО): <http://gu.lenobl.ru> и (или) на Едином портале государственных и муниципальных услуг (функций) (далее - ЕПГУ): <http://gosuslugi.ru>;
- в государственной информационной системе «Реестр государственных и муниципальных услуг (функций) Ленинградской области» (далее - Реестр).

Сведения информационно-справочного характера включают в себя:

- информацию о месте нахождения и графике работы органа местного самоуправления, предоставляющего муниципальную услугу (далее - ОМСУ), его структурных подразделений (муниципальных казенных учреждений), ответственных за предоставление муниципальной услуги, организаций, участвующих в предоставлении муниципальной услуги и не являющихся многофункциональными центрами предоставления государственных и муниципальных услуг (далее - Организации), способы получения информации о местах нахождения и графиках работы (приемных днях) участвующих в предоставлении муниципальной услуги Организаций, а также многофункциональных центров предоставления государственных и муниципальных услуг;
- справочные телефоны структурных подразделений ОМСУ (муниципальных казенных учреждений), ответственных за предоставление муниципальной услуги, в том числе номер телефона-автоинформатора (при наличии);
- адреса электронной почты ОМСУ (структурных подразделений / муниципальных казенных учреждений);
- порядок получения информации заявителями по вопросам предоставления муниципальной услуги и услуг, которые являются необходимыми и обязательными для предоставления муниципальной услуги, сведений о ходе предоставления указанных услуг, в том числе с использованием государственных и муниципальных информационных систем.

**2. Стандарт предоставления муниципальной услуги**

2.1. Полное наименование муниципальной услуги:  
«Принятие документов, а также выдача решений о переводе или об отказе в переводе жилого помещения в нежилое или нежилого помещения в жилое на территории муниципального образования Киришский муниципальный район Ленинградской области».

Сокращенное наименование муниципальной услуги:  
«Принятие документов, а также выдача решений о переводе или об отказе в переводе жилого помещения в нежилое или нежилого помещения в жилое».

2.2. Муниципальную услугу предоставляет администрация муниципального образования Киришский муниципальный район Ленинградской области (далее – Администрация). Структурным подразделением Администрации, ответственным за предоставление муниципальной услуги, является сектор архитектуры (далее – Сектор).

В предоставлении муниципальной услуги участвуют:

- ГБУ ЛО «МФЦ»;
- Федеральная служба государственной регистрации, кадастра и картографии;
- ГУП «Леноблинвентаризация».

Заявление на получение муниципальной услуги с комплектом документов принимаются:

- 1) при личной явке:  
в Администрации;  
в филиалах, отделах, удаленных рабочих местах ГБУ ЛО «МФЦ»;
  - 2) без личной явки:  
в электронной форме через личный кабинет заявителя на ПГУ ЛО.
- Заявитель имеет право записаться на прием для подачи заявления о предоставлении муниципальной услуги следующими способами:

- 1) посредством ПГУ ЛО - в Администрации, в МФЦ (при технической реализации);
- 2) по телефону - в Администрации, в МФЦ;
- 3) посредством сайта Администрации (при технической реализации).

Для записи заявитель выбирает любую свободную для приема дату и время в пределах установленного в Администрации или МФЦ графика приема заявителей.

2.3. Результатом предоставления муниципальной услуги является:

1) выдача уведомления о переводе жилого (нежилого) помещения в нежилое (жилое). Формой результата предоставления муниципальной услуги является Уведомление о переводе жилого (нежилого) помещения в нежилое (жилое) (далее - Уведомление) (в соответствии с приложением №1 к регламенту);

2) отказ в переводе жилого (нежилого) помещения в нежилое (жилое). Формой результата предоставления муниципальной услуги является Уведомление об отказе в переводе жилого (нежилого) помещения в нежилое (жилое) (далее - Уведомление об отказе) (в соответствии с приложением №2 к регламенту).

Результат предоставления муниципальной услуги предоставляется (в соответствии со способом, указанным заявителем при подаче заявления и документов):

- 1) при личной явке:  
в Администрации;  
в филиалах, отделах, удаленных рабочих местах ГБУ ЛО «МФЦ» (в случае если заявление о предоставлении муниципальной услуги подано при личной явке в Администрацию, получение результата предоставления муниципальной услуги в МФЦ возможно в случае, если указанная возможность предусмотрена соглашением о взаимодействии, заключенном Администрацией с МФЦ);
- 2) без личной явки:  
почтовым отправлением;

в электронной форме через личный кабинет заявителя на ПГУ ЛО (направление результата предоставления муниципальной услуги в электронной форме в личный кабинет заявителя на ПГУ ЛО возможно только в случае подачи заявления о предоставлении муниципальной услуги посредством ПГУ ЛО; в случае подачи заявления о предоставлении муниципальной услуги иными способами направление результата предоставления муниципальной услуги в электронной форме в личный кабинет заявителя на ПГУ ЛО возможно только после технической реализации такой возможности).

2.4. Срок предоставления муниципальной услуги составляет не более 20 рабочих дней с даты поступления (регистрации) заявления в Администрацию.

2.5. Правовые основания для предоставления муниципальной услуги.

Перечень нормативных правовых актов, регулирующих предоставление муниципальной услуги, размещен на официальном сайте Администрации в сети Интернет по адресу: <http://admkir.ru> и в Реестре.

2.6. Исчерпывающий перечень документов, необходимых в соответствии с законодательными или иными нормативными правовыми актами для предоставления муниципальной услуги, подлежащих представлению заявителем:

1) заявление о предоставлении муниципальной услуги (по форме приложения № 3 к настоящему регламенту).

Заявление заполняется при помощи технических средств или от руки разборчиво (печатными буквами). Заявление заполняется заявителем собственноручно либо специалистом МФЦ.

Не допускается исправление ошибок путем зачеркивания или с помощью корректирующих средств.  
Бланк заявления заявитель может получить у должностного лица Администрации. Заявитель вправе заполнить и распечатать бланк заявления на официальном сайте Администрации;

2) документ, удостоверяющий личность заявителя (необходим исключительно для идентификации личности и его копия не подлежит приобщению к делу о предоставлении муниципальной услуги); документы, удостоверяющие личность гражданина Российской Федерации, в том числе военнослужащих, а также документы, удостоверяющие личность иностранного гражданина, лица без гражданства, включая вид на жительство и удостоверение беженца (в случае подачи документов при личной явке).

Документ, удостоверяющий личность заявителя, не представляется при обращении представителя заявителя, а также при обращении без личной явки через ПГУ ЛО;

3) документ, удостоверяющий право (полномочия) представителя заявителя, если с заявлением обращается представитель заявителя.

Представитель заявителя из числа уполномоченных лиц дополнительно представляет документ, удостоверяющий личность (необходим исключительно для идентификации личности и его копия не подлежит приобщению к делу о предоставлении муниципальной услуги) (в случае подачи документов при личной явке), и документ, оформленный в соответствии с действующим законодательством, подтверждающий наличие у представителя права действовать от лица заявителя и определяющий условия и границы реализации права представителя на получение муниципальной услуги;

4) правоустанавливающие документы на переводимое помещение, права на которое не зарегистрированы в Едином государственном реестре недвижимости (далее – ЕГРН);

5) подготовленный и оформленный в установленном порядке проект переустройства и (или) перепланировки переводимого помещения (в случае, если переустройство и (или) перепланировка требуются для обеспечения использования такого помещения в качестве жилого или нежилого помещения);

6) протокол общего собрания собственников помещений в многоквартирном доме, содержащий решение об их согласии на перевод жилого помещения в нежилое помещение (в случае перевода жилого помещения в нежилое);

7) согласие каждого собственника всех помещений, примыкающих к переводимому помещению, на перевод жилого помещения в нежилое помещение (в случае перевода жилого помещения в нежилое).

В случае подачи заявления посредством ПГУ ЛО в электронной форме документы, указанные в подпунктах 3-6 настоящего пункта, прилагаются в виде электронных образов документов. Рекомендованный формат сканирования документов: многостраничный pdf, расширением 150 dpi, в черно-белом или сером цвете, обеспечивающем сохранение всех аутентичных признаков подлинности. В случае подачи заявления посредством ПГУ ЛО в электронной форме документы, указанные в подпункте 7 настоящего пункта, прилагаются в виде электронных документов, указанных в подпункте 7 настоящего пункта, прилагаются в виде электронных документов, удостоверяющих нотариально в электронной форме.

2.7. Исчерпывающий перечень документов (сведений), необходимых в соответствии с законодательными или иными нормативными правовыми актами для предоставления



## » КИРИШСКИЙ МУНИЦИПАЛЬНЫЙ РАЙОН

муниципальной услуги, которые заявитель вправе представить по собственной инициативе, так как они подлежат представлению в рамках межведомственного информационного взаимодействия.

Сектор в рамках межведомственного информационного взаимодействия для предоставления муниципальной услуги запрашивает следующие документы (сведения):

1) выписку из ЕГРН о зарегистрированных правах на переводимое помещение в Федеральной службе государственной регистрации, кадастра и картографии.

2) план переводимого помещения с его техническим описанием (в случае, если переводимое помещение является жилым – технический паспорт такого помещения), в Федеральной службе государственной регистрации, кадастра и картографии или ГУП «Леноблинвентаризация»;

3) поэтажный план дома, в котором находится переводимое помещение, в ГУП «Леноблинвентаризация».

2.7.1. Заявитель вправе представить документы, указанные в п. 2.7 регламента, по собственной инициативе.

2.7.2. При предоставлении муниципальной услуги запрещается требовать от заявителя: представления документов и информации или осуществления действий, представление или осуществление которых не предусмотрено нормативными правовыми актами, регулируемыми отношения, возникающие в связи с предоставлением муниципальной услуги;

представления документов и информации, которые в соответствии с нормативными правовыми актами Российской Федерации, нормативными правовыми актами субъектов Российской Федерации и муниципальными правовыми актами находятся в распоряжении органа, предоставляющего муниципальную услугу, иных государственных органов, органов местного самоуправления и (или) подведомственных государственным органам и органам местного самоуправления организаций, участвующих в предоставлении государственных или муниципальных услуг, за исключением документов, указанных в части 6 статьи 7 Федерального закона от 27 июля 2010 года № 210-ФЗ «Об организации предоставления государственных и муниципальных услуг» (далее – Федеральный закон № 210-ФЗ); осуществления действий, в том числе согласований, необходимых для получения муниципальной услуги и связанных с обращением в иные государственные органы, органы местного самоуправления, организации, за исключением получения услуг и получения документов и информации, предоставляемых в результате предоставления таких услуг, включенных в перечни, указанные в части 1 статьи 9 Федерального закона № 210-ФЗ;

представления документов и информации, отсутствие и (или) недостоверность которых не указывались при первоначальном отказе в приеме документов, необходимых для предоставления муниципальной услуги, либо в предоставлении муниципальной услуги, за исключением случаев, предусмотренных пунктом 4 части 1 статьи 7 Федерального закона № 210-ФЗ.

2.8. Исчерпывающий перечень оснований для приостановления предоставления муниципальной услуги:

1) в случае поступления в Администрацию ответа органа государственной власти, органа местного самоуправления либо подведомственной органу государственной власти или органу местного самоуправления организации на межведомственный запрос, свидетельствующего об отсутствии документа и (или) информации, необходимых для проведения перевода жилого помещения в нежилое или нежилого помещения в жилое в соответствии с п. 2.7 регламента, и если соответствующий документ не был представлен заявителем по собственной инициативе, в течение 1 рабочего дня со дня получения такого ответа Администрация направляет заявителю способом, указанным в заявлении, уведомление о необходимости представить документы и (или) информацию, необходимые для проведения перевода помещения в соответствии с п. 2.7 регламента. Заявитель должен представить такие документы и (или) информацию в течение пятнадцати рабочих дней со дня направления указанного уведомления. Предоставление муниципальной услуги приостанавливается со дня получения указанного ответа органа государственной власти, органа местного самоуправления или подведомственной органу государственной власти или органу местного самоуправления организации до дня представления заявителем указанных документов и (или) информации или до истечения 15 рабочих дней со дня уведомления заявителя (в случае непредставления заявителем указанных документов и (или) информации).

2.9. Исчерпывающий перечень оснований для отказа в приеме документов, необходимых для предоставления муниципальной услуги:

1) заявление подано лицом, не уполномоченным совершать такого рода действия;

2) отсутствие или неполнота обязательных для указания в заявлении сведений, а также, если сведения в заявлении не поддаются прочтению, либо отсутствие подписи заявителя (представителя заявителя);

3) какой-либо из представленных заявителем документов нечитаем, имеет подчистки, поправки, иные дефекты, которые не позволяют достоверно установить его содержание, содержит ошибки или противоречивые сведения.

2.9.1. В случае выявления оснований для отказа в приеме документов, необходимых для предоставления муниципальной услуги, указанных в п. 2.9 регламента, после приема документов (в том числе на основании сведений (документов), полученных посредством межведомственного информационного взаимодействия), поданные документы возвращаются заявителю без дальнейшего рассмотрения. При этом заявитель вправе повторно обратиться с документами о предоставлении муниципальной услуги после устранения причин, являющихся основанием для отказа в приеме документов.

2.10. Исчерпывающий перечень оснований для отказа в предоставлении муниципальной услуги:

1) непредставление документов, предусмотренных п. 2.6 регламента;

2) представление документов в ненадлежащий орган;

3) несоблюдение предусмотренных статьей 22 Жилищного кодекса РФ условий перевода помещения;

4) несоответствие проекта переустройства и (или) перепланировки помещения в многоквартирном доме требованиям законодательства;

5) поступление в Администрацию ответа органа государственной власти, органа местного самоуправления либо подведомственной органу государственной власти или органу местного самоуправления организации на межведомственный запрос, свидетельствующего об отсутствии документа и (или) информации, необходимых для проведения перевода помещения, если соответствующий документ не был представлен заявителем по собственной инициативе. Отказ в предоставлении муниципальной услуги по указанному основанию допускается в случае, если Администрация после получения такого ответа уведомила заявителя о получении такого ответа, предложила заявителю представить документ и (или) информацию, необходимые для проведения перевода помещения и не получила от заявителя такие документ и (или) информацию в течение пятнадцати рабочих дней со дня направления уведомления.

2.11. Порядок, размер и основания взимания государственной пошлины или иной платы, взимаемой за предоставление муниципальной услуги.

2.11.1. Муниципальная услуга предоставляется бесплатно.

2.12. Максимальный срок ожидания в очереди при подаче запроса о предоставлении муниципальной услуги и при получении результата предоставления муниципальной услуги составляет не более 15 минут.

2.13. Срок регистрации запроса заявителя о предоставлении муниципальной услуги составляет в Администрации:

при личном обращении – в день поступления запроса;

при направлении запроса на бумажном носителе из МФЦ в Администрацию – в день передачи документов из МФЦ в Администрацию;

при направлении запроса в форме электронного документа посредством ПГУ ЛО – в день поступления запроса на ПГУ ЛО, или на следующий рабочий день (в случае направления документов в нерабочее время, в выходные, праздничные дни).

2.14. Требования к помещениям, в которых предоставляется муниципальная услуга, к залу ожидания, местам для заполнения запросов о предоставлении муниципальной услуги, информационным стендам с образцами их заполнения и перечнем документов, необходимых для предоставления муниципальной услуги.

2.14.1. Предоставление муниципальной услуги осуществляется в специально выделенных для этих целей помещениях Администрации или в МФЦ.

2.14.2. Наличие на территории, прилегающей к зданию, не менее 10 процентов мест (но не менее одного места) для парковки специальных автотранспортных средств инвалидов, которые не должны занимать иные транспортные средства. Инвалиды пользуются местами для парковки специальных транспортных средств бесплатно. На территории, прилегающей к зданию, в которых размещены МФЦ, располагается бесплатная парковка для автотранспортных средств инвалидов, в том числе предусматривающая места для специальных автотранспортных средств инвалидов.

2.14.3. Помещения размещаются преимущественно на нижних, предпочтительнее на первых этажах здания, с предоставлением доступа в помещение инвалидам.

2.14.4. Здание (помещение) оборудуется информационными табличками (вывесками), содержащими информацию о полном наименовании Администрации (МФЦ) и о режиме работы.

2.14.5. Вход в здание (помещение) и выход из него оборудуются лестницами с поручнями и пандусами, позволяющими обеспечить беспрепятственное передвижение детских и инвалидных колясок.

2.14.6. В помещении организуется бесплатный туалет для посетителей, в том числе туалет, предназначенный для инвалидов.

2.14.7. При необходимости работником Администрации, МФЦ инвалиду оказывается помощь в преодолении барьеров, препятствующих получению муниципальной услуги наравне с другими лицами.

2.14.8. При входе в помещение и в местах ожидания размещается информация о контактных номерах телефонов для вызова работника, ответственного за оказание помощи инвалиду.

2.14.9. Необходимая для инвалидов звуковая и зрительная информация, а также надписи, знаки и иная текстовая и графическая информация дублируется знаками, выполненными рельефно-точечным шрифтом Брайля.

2.14.10. В помещении обеспечивается доступ сурдопереводчика, тифлосурдопереводчика, а также собаки-проводника при наличии документа установленной формы, подтверждающего ее специальное обучение.

2.14.11. Характеристики помещений приема и выдачи документов в части объемно-планировочных и конструктивных решений, освещения, пожарной безопасности, инженерного оборудования должны соответствовать требованиям нормативных документов, действующих на территории Российской Федерации.

2.14.12. Помещения приема и выдачи документов должны предусматривать места для ожидания, информирования и приема заявителей.

2.14.13. Места ожидания и места для информирования оборудуются стульями, кресельными секциями, скамьями и столами (стойками) для оформления документов с размещением на них бланков документов, необходимых для получения муниципальной услуги, канцелярскими принадлежностями, а также информационные стенды, содержащие актуальную и исчерпывающую информацию, необходимую для получения муниципальной услуги, и информацию о часах приема заявителей.

2.14.14. Места для проведения личного приема заявителей оборудуются столами, стульями, обеспечиваются канцелярскими принадлежностями для написания письменных обращений.

2.14.15. До полного приспособления помещений, в которых предоставляется муниципальная услуга, под необходимые потребности инвалидов, заявителю, являющемуся инвалидом, муниципальная услуга предоставляется по месту жительства инвалида или в дистанционном режиме.

2.15. Показатели доступности и качества муниципальной услуги.

2.15.1. Показатели доступности муниципальной услуги (общие, применимые в отношении всех заявителей):

1) транспортная доступность к месту предоставления муниципальной услуги;

2) наличие указателей, обеспечивающих беспрепятственный доступ к помещениям, в которых предоставляется муниципальная услуга;

3) возможность получения полной и достоверной информации о муниципальной услуге в Администрации, МФЦ по телефону, на официальном сайте органа, предоставляющего муниципальную услугу, посредством ЕПГУ, либо ПГУ ЛО;

4) предоставление муниципальной услуги любым доступным способом, предусмотренным действующим законодательством;

5) обеспечение для заявителя возможности получения информации о ходе и результате предоставления муниципальной услуги с использованием ПГУ ЛО;

6) возможность получения муниципальной услуги посредством комплексного запроса.

2.15.2. Показатели доступности муниципальной услуги (специальные, применимые в отношении инвалидов):

1) наличие инфраструктуры, указанной в пункте 2.14 настоящего административного регламента;

2) исполнение требований доступности муниципальных услуг для инвалидов;

3) обеспечение беспрепятственного доступа инвалидов к помещениям, в которых предоставляется муниципальная услуга;

2.15.3. Показатели качества муниципальной услуги:

1) соблюдение срока предоставления муниципальной услуги;

2) соблюдение времени ожидания в очереди при подаче запроса и получении результата;

3) осуществление не более одного взаимодействия заявителя с должностными лицами Администрации или работниками МФЦ при подаче документов на получение муниципальной услуги и не более одного взаимодействия при получении результата в Администрации или в МФЦ;

4) отсутствие жалоб на действия или бездействия должностных лиц Администрации, поданных в установленном порядке.

2.15.4. После получения результата муниципальной услуги, предоставление которой осуществлялось в электронной форме через ПГУ ЛО либо посредством МФЦ, заявителю обеспечивается возможность оценки качества оказания услуги.

2.16. Получение услуг, которые являются необходимыми и обязательными для предоставления муниципальной услуги, не требуется.

2.17. Получение согласований, необходимых для получения муниципальной услуги, не требуется.

2.18. Иные требования, в том числе учитывающие особенности предоставления муниципальной услуги по экстерриториальному принципу (в случае если муниципальная услуга предоставляется по экстерриториальному принципу) и особенности предоставления муниципальной услуги в электронной форме.

2.18.1. Предоставление муниципальной услуги по экстерриториальному принципу не предусмотрено.

2.18.2. Предоставление муниципальной услуги в электронной форме осуществляется при технической реализации предоставления муниципальной услуги на ПГУ ЛО.

### 3. Состав, последовательность и сроки выполнения административных процедур, требования к порядку их выполнения, в том числе особенности выполнения административных процедур в электронной форме, а также особенности выполнения административных процедур в многофункциональных центрах

3.1. Состав, последовательность и сроки выполнения административных процедур, требования к порядку их выполнения.

3.1.1. Предоставление муниципальной услуги включает в себя следующие административные процедуры:

- прием и регистрация заявления о предоставлении муниципальной услуги – 1 рабочий день;

- рассмотрение документов о предоставлении муниципальной услуги – 16 рабочих дней;

- принятие решения о предоставлении муниципальной услуги или об отказе в предоставлении муниципальной услуги – 2 рабочих дня;



## » КИРИШСКИЙ МУНИЦИПАЛЬНЫЙ РАЙОН

- выдача результата предоставления муниципальной услуги – 1 рабочий день.  
3.1.2. Прием и регистрация заявления о предоставлении муниципальной услуги.  
3.1.2.1. Основание для начала административной процедуры: поступление в Администрацию непосредственно, либо через МФЦ, либо через ПГУ ЛО заявления и документов, перечисленных в пункте 2.6 настоящего регламента.

3.1.2.2. Лицо, ответственное за выполнение административной процедуры: специалист Сектора, ответственный за прием документов.

3.1.2.3. Содержание административных действий, продолжительность и (или) максимальный срок их выполнения: специалист Сектора, ответственный за прием документов, принимает представленные (направленные) заявителем документы и в тот же день регистрирует их в установленном в Администрации порядке; составляет опись документов, вручает копию описи заявителю под подпись (в случае личного обращения заявителя в Администрацию). При наличии оснований для отказа в приеме документов (в случае личного обращения заявителя с заявлением о предоставлении муниципальной услуги в Администрацию) специалист Сектора отказывает заявителю в приеме документов.

3.1.2.4. Результат выполнения административной процедуры: регистрация заявления о предоставлении муниципальной услуги и прилагаемых к нему документов.

3.1.3. Рассмотрение документов о предоставлении муниципальной услуги.

3.1.3.1. Основание для начала административной процедуры: поступление заявления и прилагаемых к нему документов должностному лицу Сектора, уполномоченному на их рассмотрение.

3.1.3.2. Лицо, ответственное за выполнение административной процедуры: ответственный специалист Сектора.

3.1.3.3. Содержание административных действий, продолжительность и (или) максимальный срок их выполнения:

1 действие: проверка документов на комплектность в течение 2 рабочих дней. В случае подачи неполного комплекта документов, указанных в пункте 2.6 настоящего регламента, ответственный специалист Сектора готовит Уведомление об отказе; выполнение второго и третьего действия не требуется;

2 действие: формирование, направление межведомственного запроса (межведомственных запросов) (в случае непредставления заявителем документов, указанных в пункте 2.7 настоящего регламента) в электронной форме с использованием системы межведомственного электронного взаимодействия (или иных способов межведомственного информационного взаимодействия) и получение ответов на межведомственные запросы в течение 5 рабочих дней со дня окончания первого административного действия. В случае получения ответа на межведомственный запрос, свидетельствующего об отсутствии документа и (или) информации, необходимых для перевода помещения, если соответствующий документ (или информация) не представлены заявителем по собственной инициативе, ответственный специалист Сектора уведомляет заявителя в течение 1 рабочего дня о получении такого ответа и предлагает заявителю представить документ и (или) информацию, необходимые для перевода помещения в соответствии с п. 2.7 регламента. В случае, если в течение 15 рабочих дней со дня направления заявителю уведомления о необходимости представить документы и (или) информацию, необходимые для проведения перевода помещения, заявитель не представил указанные документы и (или) информацию, специалист Сектора готовит Уведомление об отказе; выполнение третьего действия не требуется;

3 действие: проверка документов на полноту и достоверность, а также самих сведений, содержащихся в представленных заявлениях и документах, в целях оценки их соответствия требованиям и условиям на получение муниципальной услуги, а также подготовка проекта решения по итогам рассмотрения заявления и документов в течение 10 рабочих дней со дня окончания второго административного действия. В случае наличия оснований для отказа в предоставлении муниципальной услуги ответственный специалист Сектора готовит проект Уведомления об отказе. В случае отсутствия оснований для отказа в предоставлении муниципальной услуги ответственный специалист Сектора готовит проект Уведомления.

3.1.3.4. Критерий принятия решения: наличие / отсутствие у заявителя права на получение муниципальной услуги.

3.1.3.5. Результат выполнения административной процедуры: подготовка проекта Уведомления или Уведомления об отказе.

3.1.4. Принятие решения о предоставлении муниципальной услуги или об отказе в предоставлении муниципальной услуги.

3.1.4.1. Основание для начала административной процедуры: представление должностным лицом, ответственным за подготовку проекта решения, проекта решения должностному лицу, ответственному за принятие и подписание соответствующего решения.

3.1.4.2. Лицо, ответственное за выполнение административной процедуры: должностное лицо, ответственное за принятие и подписание соответствующего решения.

3.1.4.3. Содержание административных действий, продолжительность и (или) максимальный срок их выполнения: рассмотрение проекта решения, а также заявления и представленных документов должностным лицом, ответственным за принятие и подписание соответствующего решения (о предоставлении муниципальной услуги или об отказе в предоставлении муниципальной услуги), в течение 2 рабочих дней с даты окончания второй административной процедуры.

3.1.4.4. Критерий принятия решения: наличие / отсутствие у заявителя права на получение муниципальной услуги.

3.1.4.5. Результат выполнения административной процедуры: подписание Уведомления или Уведомления об отказе.

3.1.5. Выдача результата предоставления муниципальной услуги.

3.1.5.1. Основание для начала административной процедуры: подписанное решение, являющееся результатом предоставления муниципальной услуги.

3.1.5.2. Лицо, ответственное за выполнение административной процедуры: ответственный специалист Сектора.

3.1.5.3. Содержание административных действий, продолжительность и (или) максимальный срок их выполнения: специалист Сектора осуществляет регистрацию результата предоставления муниципальной услуги и направляет результат предоставления муниципальной услуги способом, указанным в заявлении, не позднее 1 рабочего дня с даты окончания третьей административной процедуры.

3.1.5.4. Результат выполнения административной процедуры: направление заявителю результата предоставления муниципальной услуги способом, указанным в заявлении.

3.2. Особенности выполнения административных процедур в электронной форме.

3.2.1. Предоставление муниципальной услуги на ПГУ ЛО осуществляется в соответствии с Федеральным законом от 27.07.2010 № 210-ФЗ «Об организации предоставления государственных и муниципальных услуг» (далее – Федеральный закон № 210-ФЗ), Федеральным законом от 27.07.2006 № 149-ФЗ «Об информации, информационных технологиях и о защите информации», постановлением Правительства Российской Федерации от 25.06.2012 № 634 «О видах электронной подписи, использование которых допускается при обращении за получением государственных и муниципальных услуг».

3.2.2. Для получения муниципальной услуги через ПГУ ЛО заявителю необходимо предварительно пройти процесс регистрации в Единой системе идентификации и аутентификации (далее – ЕСИА).

3.2.3. Муниципальная услуга может быть получена через ПГУ ЛО следующими способами:

с обязательной личной явкой на прием в Администрацию;  
без личной явки на прием в Администрацию.

3.2.4. Для получения муниципальной услуги без личной явки на прием в Администрацию заявителю необходимо предварительно оформить усиленную квалифицированную электронную подпись (далее – УКЭП) для заверения заявления и документов, поданных в электронном виде на ПГУ ЛО.

Заявитель – физическое лицо вправе использовать простую электронную подпись при обращении в электронной форме за получением муниципальной услуги при условии, что при выдаче ключа простой электронной подписи личность физического лица установлена при личном приеме.

3.2.5. Для подачи заявления через ПГУ ЛО заявитель должен выполнить следующие действия:

пройти идентификацию и аутентификацию в ЕСИА;  
в личном кабинете на ПГУ ЛО заполнить в электронном виде заявление на предоставление муниципальной услуги;

в случае если заявитель выбрал способ предоставления муниципальной услуги с личной явкой на прием в Администрацию – приложить к заявлению электронные документы;

в случае если заявитель выбрал способ предоставления муниципальной услуги без личной явки на прием в Администрацию:

- приложить к заявлению электронные документы, заверенные УКЭП (в случае необходимости использования УКЭП);

- приложить к заявлению электронные документы, заверенные УКЭП нотариуса (в случаях, если в соответствии с требованиями законодательства Российской Федерации в отношении документов установлено требование о нотариальном свидетельствовании верности их копий);

- заверить заявление УКЭП (в случае необходимости использования УКЭП);

- направить пакет электронных документов в Администрацию посредством функционала ПГУ ЛО.

3.2.6. В результате направления пакета электронных документов посредством ПГУ ЛО в соответствии с требованиями пункта 3.2.5 регламента автоматизированной информационной системой межведомственного электронного взаимодействия Ленинградской области (далее – АИС «Межвед ЛО») производится автоматическая регистрация поступившего пакета электронных документов и присвоение пакету уникального номера дела. Номер дела доступен заявителю в личном кабинете на ПГУ ЛО.

3.2.7. При предоставлении муниципальной услуги через ПГУ ЛО, в случае если направленные заявителем (уполномоченным лицом) электронное заявление и электронные документы заверены УКЭП (в случае необходимости использования УКЭП), должностное лицо Сектора выполняет следующие действия:

формирует проект решения на основании документов, поступивших через ПГУ ЛО, а также документов (сведений), поступивших посредством межведомственного информационного взаимодействия, и передает должностному лицу, наделенному функциями по принятию решения;

после рассмотрения документов и принятия решения о предоставлении муниципальной услуги (отказе в предоставлении муниципальной услуги) заполняет предусмотренные в АИС «Межвед ЛО» формы о принятом решении и переводит дело в архив АИС «Межвед ЛО»;

уведомляет заявителя о принятом решении с помощью указанных в заявлении средств связи, затем направляет документ способом, указанным в заявлении: почтой, либо выдает его при личном обращении заявителя, либо направляет электронный документ, подписанный УКЭП должностного лица, принявшего решение, в личный кабинет заявителя на ПГУ ЛО.

3.2.8. При предоставлении муниципальной услуги через ПГУ ЛО, в случае если направленные заявителем (уполномоченным лицом) электронное заявление и электронные документы не заверены УКЭП (в случае необходимости использования УКЭП), должностное лицо Сектора выполняет следующие действия:

не позднее рабочего дня, следующего за днем регистрации заявления, формирует через АИС «Межвед ЛО» приглашение на прием, которое должно содержать следующую информацию: адрес Сектора, куда необходимо обратиться заявителю, дату и время приема, номер очереди, идентификационный номер приглашения и перечень документов, которые необходимо представить при приеме. В АИС «Межвед ЛО» дело переводит в статус «Заявитель приглашен на прием». Прием назначается на ближайшую свободную дату и время в соответствии с графиком работы Администрации.

В случае неявки заявителя на прием в назначенное время заявление и документы хранятся в АИС «Межвед ЛО» в течение 30 календарных дней, затем должностное лицо Сектора, наделенное в соответствии с должностной инструкцией функциями по приему заявлений и документов через ПГУ ЛО, переводит документы в архив АИС «Межвед ЛО».

Заявитель должен явиться на прием в указанное время. В случае, если заявитель явился позже, он обслуживается в порядке живой очереди. В любом из случаев должностное лицо Сектора, ведущее прием, отмечает факт явки заявителя в АИС «Межвед ЛО», дело переводит в статус «Прием заявителя окончен».

После рассмотрения документов и принятия решения о предоставлении (отказе в предоставлении) муниципальной услуги заполняет предусмотренные в АИС «Межвед ЛО» формы о принятом решении и переводит дело в архив АИС «Межвед ЛО».

Должностное лицо Сектора уведомляет заявителя о принятом решении с помощью указанных в заявлении средств связи, затем направляет документ способом, указанным в заявлении: в письменном виде почтой, либо выдает его при личном обращении заявителя, либо направляет электронный документ, подписанный УКЭП должностного лица, принявшего решение, в личный кабинет заявителя на ПГУ ЛО.

3.2.9. В случае поступления всех документов, указанных в пункте 2.6 настоящего регламента, и отвечающих требованиям, в форме электронных документов (электронных образов документов), удостоверенных УКЭП (в случае необходимости использования УКЭП), днем обращения за предоставлением муниципальной услуги считается дата регистрации приема документов на ПГУ ЛО.

В случае, если направленные заявителем (уполномоченным лицом) электронное заявление и документы не заверены УКЭП (в случае необходимости использования УКЭП), днем обращения за предоставлением муниципальной услуги считается дата личной явки заявителя в Администрацию с предоставлением документов, указанных в пункте 2.6 настоящего регламента, и отсутствия оснований, указанных в пункте 2.10 настоящего регламента.

3.2.10. Администрация при поступлении документов от заявителя посредством ПГУ ЛО по требованию заявителя направляет результат предоставления муниципальной услуги в форме электронного документа, подписанного УКЭП должностного лица, принявшего решение (в этом случае заявитель при подаче запроса на предоставление муниципальной услуги отмечает в соответствующем поле такую необходимость)

Выдача (направление) электронных документов заявителю, являющихся результатом предоставления муниципальной услуги, осуществляется в день регистрации результата предоставления муниципальной услуги в Администрации.

3.3. Порядок исправления допущенных опечаток и ошибок в выданных в результате предоставления муниципальной услуги документах

3.3.1. В случае если в выданных в результате предоставления муниципальной услуги документах допущены опечатки и ошибки, то заявитель вправе представить в Администрацию / МФЦ непосредственно, направить почтовым отправлением, посредством ПГУ ЛО подписанное заявителем, заверенное печатью заявителя (при наличии) или оформленное в форме электронного документа и подписанное УКЭП (в случае необходимости использования УКЭП) заявление в произвольной форме о необходимости исправления допущенных опечаток и (или) ошибок с изложением сути допущенных опечаток и (или) ошибок и приложением копии документа, содержащего опечатки и (или) ошибки.

3.3.2. В течение 5 рабочих дней со дня регистрации заявления о исправлении опечаток и (или) ошибок в выданных в результате предоставления муниципальной услуги документах ответственный специалист Администрации устанавливает наличие опечатки (ошибки) и оформляет результат предоставления муниципальной услуги (документ) с исправленными опечатками (ошибками) или направляет заявителю уведомление с обоснованным отказом в оформлении документа с исправленными опечатками (ошибками). Результат предоставления муниципальной услуги (документ) Администрация направляет способом, указанным в заявлении о необходимости исправления допущенных опечаток и (или) ошибок.

## 4. Формы контроля за исполнением административного регламента

4.1. Порядок осуществления контроля за соблюдением и исполнением ответственными должностными лицами положений регламента и иных нормативных правовых актов, устанавливающих требования к предоставлению муниципальной услуги, а также принятием решений ответственными лицами.



## » КИРИШСКИЙ МУНИЦИПАЛЬНЫЙ РАЙОН

Контроль за полнотой и качеством предоставления муниципальной услуги включает в себя осуществление текущего контроля, проведение проверок.

Текущий контроль осуществляется постоянно ответственными специалистами Администрации по каждой процедуре в соответствии с установленными настоящим регламентом содержанием действий и сроками их осуществления, а также путем проведения руководителем (заместителем руководителя, руководителем структурного подразделения) Администрации проверок исполнения положений настоящего регламента, иных нормативных правовых актов.

4.2. Порядок осуществления проверок полноты и качества предоставления муниципальной услуги.

В целях осуществления контроля за полнотой и качеством предоставления муниципальной услуги проводятся проверки.

Проверки предоставления муниципальной услуги проводятся по обращениям физических, юридических лиц и индивидуальных предпринимателей, обращениям органов государственной власти, органов местного самоуправления, их должностных лиц, а также в целях проверки устранения нарушений, выявленных в ходе проведенной ранее проверки. Указанные обращения подлежат регистрации в день их поступления в Администрацию. По результатам рассмотрения обращений дается письменный ответ.

О проведении проверки издается правовой акт руководителя Администрации о проведении проверки исполнения административного регламента предоставления муниципальной услуги.

По результатам проведения проверки составляется акт, в котором должны быть указаны документально подтвержденные факты нарушений, выявленные в ходе проверки, или отсутствие таковых, а также выводы, содержащие оценку полноты и качества предоставления муниципальной услуги и предложения по устранению выявленных при проверке нарушений. При проведении проверки в акте отражаются результаты проверки фактов, изложенных в обращении, а также выводы и предложения по устранению выявленных при проверке нарушений.

4.3. Ответственность должностных лиц за решения и действия (бездействие), принимаемые (осуществляемые) в ходе предоставления муниципальной услуги.

Должностные лица, уполномоченные на выполнение административных процедур (действий), предусмотренных настоящим регламентом, несут персональную ответственность за соблюдение требований действующих нормативных правовых актов, в том числе за соблюдение сроков выполнения административных процедур (действий), полноту их совершения, соблюдение принципов поведения с заявителями, сохранность документов.

Руководитель Администрации несет персональную ответственность за обеспечение предоставления муниципальной услуги.

Работники Администрации при предоставлении муниципальной услуги несут персональную ответственность:

- за неисполнение или ненадлежащее исполнение административных процедур при предоставлении муниципальной услуги;

- за действия (бездействия), влекущие нарушение прав и законных интересов физических или юридических лиц, индивидуальных предпринимателей.

Должностные лица, виновные в неисполнении или ненадлежащем исполнении требований настоящего регламента, привлекаются к ответственности в порядке, установленном действующим законодательством РФ.

Контроль соблюдения специалистами МФЦ последовательности действий, определенных административными процедурами, осуществляется руководителями МФЦ.

Контроль соблюдения требований настоящего регламента в части, касающейся участия МФЦ в предоставлении муниципальной услуги, осуществляется Комитетом экономического развития и инвестиционной деятельности Ленинградской области.

### **5. Досудебный (внесудебный) порядок обжалования решений и действий (бездействия) органа, предоставляющего муниципальную услугу, многофункционального центра, организаций, привлекаемых уполномоченным многофункциональным центром, а также их должностных лиц, муниципальных служащих, работников**

5.1. Заявители либо их представители имеют право на обжалование действий (бездействия) органа, предоставляющего муниципальную услугу, многофункционального центра, организаций, привлекаемых уполномоченным многофункциональным центром, а также их должностных лиц, муниципальных служащих, работников, в досудебном (внесудебном) порядке.

5.2. Предмет досудебного (внесудебного) обжалования заявителем решений и действий (бездействия) органа, предоставляющего муниципальную услугу, должностного лица органа, предоставляющего муниципальную услугу, либо муниципального служащего, многофункционального центра, работника многофункционального центра, а также организаций, привлекаемых уполномоченным многофункциональным центром, или их работников.

Заявитель может обратиться с жалобой в том числе в следующих случаях:

1) нарушение срока регистрации запроса о предоставлении муниципальной услуги, комплексного запроса;

2) нарушение срока предоставления муниципальной услуги. В указанном случае досудебное (внесудебное) обжалование заявителем решений и действий (бездействия) многофункционального центра, работника многофункционального центра возможно в случае, если на многофункциональный центр, решения и действия (бездействия) которого обжалуются, возложена функция по предоставлению муниципальной услуги в полном объеме в порядке, определенном частью 1.3 статьи 16 Федерального закона № 210-ФЗ;

3) требование у заявителя документов или информации либо осуществления действий, представление или осуществление которых не предусмотрено нормативными правовыми актами Российской Федерации, нормативными правовыми актами Ленинградской области, муниципальными правовыми актами для предоставления муниципальной услуги;

4) отказ в приеме документов, предоставление которых предусмотрено нормативными правовыми актами Российской Федерации, нормативными правовыми актами Ленинградской области, муниципальными правовыми актами для предоставления муниципальной услуги, у заявителя;

5) отказ в предоставлении муниципальной услуги, если основания отказа не предусмотрены федеральными законами и принятыми в соответствии с ними иными нормативными правовыми актами Российской Федерации, законами и иными нормативными правовыми актами Ленинградской области, муниципальными правовыми актами. В указанном случае досудебное (внесудебное) обжалование заявителем решений и действий (бездействия) многофункционального центра, работника многофункционального центра возможно в случае, если на многофункциональный центр, решения и действия (бездействия) которого обжалуются, возложена функция по предоставлению муниципальной услуги в полном объеме в порядке, определенном частью 1.3 статьи 16 Федерального закона № 210-ФЗ;

6) затребование с заявителя при предоставлении муниципальной услуги платы, не предусмотренной нормативными правовыми актами Российской Федерации, нормативными правовыми актами Ленинградской области, муниципальными правовыми актами;

7) отказ органа, предоставляющего муниципальную услугу, должностного лица органа, предоставляющего муниципальную услугу, многофункционального центра, работника многофункционального центра, организаций, привлекаемых уполномоченным многофункциональным центром, или их работников в исправлении допущенных ими опечаток и ошибок в выданных в результате предоставления муниципальной услуги документах либо нарушение установленного срока таких исправлений. В указанном случае досудебное (внесудебное) обжалование заявителем решений и действий (бездействия) многофункционального центра, работника многофункционального центра возможно в случае, если на многофункциональный центр, решения и действия (бездействия) которого обжалуются, возложена функция по предоставлению муниципальной услуги в полном объеме в порядке, определенном частью 1.3 статьи 16 Федерального закона № 210-ФЗ;

8) нарушение срока или порядка выдачи документов по результатам предоставления муниципальной услуги;

9) приостановление предоставления муниципальной услуги, если основания приостановления не предусмотрены федеральными законами и принятыми в соответствии с ними иными нормативными правовыми актами Российской Федерации, законами и иными нормативными правовыми актами Ленинградской области, муниципальными правовыми актами. В указанном случае досудебное (внесудебное) обжалование заявителем решений и действий (бездействия) многофункционального центра, работника многофункционального центра возможно в случае, если на многофункциональный центр, решения и действия (бездействия) которого обжалуются, возложена функция по предоставлению муниципальной услуги в полном объеме в порядке, определенном частью 1.3 статьи 16 Федерального закона № 210-ФЗ;

10) требование у заявителя при предоставлении муниципальной услуги документов или информации, отсутствие и (или) недостоверность которых не указывались при первоначальном отказе в приеме документов, необходимых для предоставления муниципальной услуги, либо в предоставлении муниципальной услуги, за исключением случаев, предусмотренных пунктом 2.10.1 регламента. В указанном случае досудебное (внесудебное) обжалование заявителем решений и действий (бездействия) многофункционального центра, работника многофункционального центра возможно в случае, если на многофункциональный центр, решения и действия (бездействия) которого обжалуются, возложена функция по предоставлению муниципальной услуги в полном объеме в порядке, определенном частью 1.3 статьи 16 Федерального закона № 210-ФЗ.

5.3. Жалоба подается в письменной форме на бумажном носителе, в электронной форме в орган, предоставляющий муниципальную услугу, многофункциональный центр либо в соответствующий орган государственной власти Ленинградской области, являющийся учредителем многофункционального центра (далее – учредитель многофункционального центра), а также в организации, привлекаемые уполномоченным многофункциональным центром. Жалобы на решения и действия (бездействия) руководителя органа, предоставляющего муниципальную услугу, подаются в вышестоящий орган (при его наличии) либо в случае его отсутствия рассматриваются непосредственно руководителем органа, предоставляющего муниципальную услугу. Жалобы на решения и действия (бездействия) работника многофункционального центра подаются руководителю этого многофункционального центра. Жалобы на решения и действия (бездействия) многофункционального центра подаются учредителю многофункционального центра или должностному лицу, уполномоченному нормативным правовым актом Ленинградской области. Жалобы на решения и действия (бездействия) работников организаций, привлекаемых уполномоченным многофункциональным центром, подаются руководителям этих организаций.

5.4. Жалоба на решения и действия (бездействия) органа, предоставляющего муниципальную услугу, должностного лица органа, предоставляющего муниципальную услугу, муниципального служащего, руководителя органа, предоставляющего муниципальную услугу, может быть направлена по почте, через МФЦ, с использованием информационно-телекоммуникационной сети «Интернет», официального сайта органа, предоставляющего муниципальную услугу, ЕПГУ либо ПГУ ЛО, а также может быть принята при личном приеме заявителя. Жалоба на решения и действия (бездействия) многофункционального центра, работника многофункционального центра может быть направлена по почте, с использованием информационно-телекоммуникационной сети «Интернет», официального сайта МФЦ, ЕПГУ либо ПГУ ЛО, а также может быть принята при личном приеме заявителя. Жалоба на решения и действия (бездействия) организаций, привлекаемых уполномоченным многофункциональным центром, а также их работников может быть направлена по почте, с использованием информационно-телекоммуникационной сети «Интернет», официальных сайтов этих организаций, ЕПГУ либо ПГУ ЛО, а также может быть принята при личном приеме заявителя.

5.5. Основанием для начала процедуры досудебного (внесудебного) обжалования является подана заявителем жалобы, которая должна содержать:

1) наименование органа, предоставляющего муниципальную услугу, должностного лица органа, предоставляющего муниципальную услугу, либо муниципального служащего, многофункционального центра, его руководителя и (или) работника, организаций, привлекаемых уполномоченным многофункциональным центром, их руководителей и (или) работников, решения и действия (бездействия) которых обжалуются;

2) фамилию, имя, отчество (последнее – при наличии), сведения о месте жительства заявителя – физического лица либо наименование, сведения о месте нахождения заявителя – юридического лица, а также номер (номера) контактного телефона, адрес (адреса) электронной почты (при наличии) и почтовый адрес, по которым должен быть направлен ответ заявителю;

3) сведения об обжалуемых решениях и действиях (бездействиях) органа, предоставляющего муниципальную услугу, должностного лица органа, предоставляющего муниципальную услугу, либо муниципального служащего, многофункционального центра, работника многофункционального центра, организаций, привлекаемых уполномоченным многофункциональным центром, их работников;

4) доводы, на основании которых заявитель не согласен с решением и действием (бездействием) органа, предоставляющего муниципальную услугу, должностного лица органа, предоставляющего муниципальную услугу, либо муниципального служащего, многофункционального центра, работника многофункционального центра, организаций, привлекаемых уполномоченным многофункциональным центром, их работников. Заявителем могут быть представлены документы (при наличии), подтверждающие доводы заявителя, либо их копии.

5.6. Заявитель имеет право на получение информации и документов, необходимых для составления и обоснования жалобы, при условии, что это не затрагивает права, свободы и законные интересы других лиц, и если указанная информация и документы не содержат сведений, составляющих государственную или иную охраняемую тайну.

5.7. Жалоба, поступившая в орган, предоставляющий муниципальную услугу, многофункциональный центр, учредителю многофункционального центра, в организации, привлекаемые уполномоченным многофункциональным центром, либо вышестоящий орган (при его наличии), подлежит рассмотрению в течение пятнадцати рабочих дней со дня ее регистрации, а в случае обжалования отказа органа, предоставляющего муниципальную услугу, многофункционального центра, организаций, привлекаемых уполномоченным многофункциональным центром, в приеме документов у заявителя либо в исправлении допущенных опечаток и ошибок или в случае обжалования нарушения установленного срока таких исправлений – в течение пяти рабочих дней со дня ее регистрации.

5.8. По результатам рассмотрения жалобы принимается одно из следующих решений:

1) жалоба удовлетворяется, в том числе в форме отмены принятого решения, исправления допущенных опечаток и ошибок в выданных в результате предоставления муниципальной услуги документах, возврата заявителю денежных средств, взимание которых не предусмотрено нормативными правовыми актами Российской Федерации, нормативными правовыми актами Ленинградской области, муниципальными правовыми актами;

2) в удовлетворении жалобы отказывается.

5.9. Не позднее дня, следующего за днем принятия решения, указанного в п. 5.8 регламента, заявителю в письменной форме и по желанию заявителя в электронной форме направляется мотивированный ответ о результатах рассмотрения жалобы.

5.9.1. В случае признания жалобы подлежащей удовлетворению в ответе заявителю, указанном в п. 5.9 регламента, дается информация о действиях, осуществляемых органом, предоставляющим муниципальную услугу, многофункциональным центром либо организацией, привлекаемой уполномоченным многофункциональным центром, в целях незамедлительного устранения выявленных нарушений при оказании муниципальной услуги, а также приносятся извинения за доставленные неудобства и указывается информация о дальнейших действиях, которые необходимо совершить заявителю в целях получения муниципальной услуги.

5.9.2. В случае признания жалобы не подлежащей удовлетворению в ответе заявителю, указанном в п. 5.9 регламента, даются аргументированные разъяснения о причинах принятого решения, а также информация о порядке обжалования принятого решения.

5.10. В случае установления в ходе или по результатам рассмотрения жалобы признаков состава административного правонарушения или преступления должностное лицо, работник, наделенные полномочиями по рассмотрению жалоб в соответствии с п. 5.3 регламента, незамедлительно направляют имеющиеся материалы в органы прокуратуры.



## » КИРИШСКИЙ МУНИЦИПАЛЬНЫЙ РАЙОН

5.11. Жалоба, не соответствующая требованиям главы 2.1. Федерального закона № 210-ФЗ, рассматривается в порядке, предусмотренном Федеральным законом от 2 мая 2006 года № 59-ФЗ «О порядке рассмотрения обращений граждан Российской Федерации».

### 6. Особенности выполнения административных процедур в многофункциональных центрах

6.1. Предоставление муниципальной услуги посредством МФЦ осуществляется в подразделениях ГБУ ЛО «МФЦ» при наличии вступившего в силу соглашения о взаимодействии между ГБУ ЛО «МФЦ» и ОМСУ. Предоставление муниципальной услуги в иных МФЦ осуществляется при наличии вступившего в силу соглашения о взаимодействии между ГБУ ЛО «МФЦ» и иным МФЦ.

6.2. В случае подачи документов в Администрацию посредством МФЦ специалист МФЦ, осуществляющий прием документов, представленных для получения муниципальной услуги, выполняет следующие действия:

а) удостоверяет личность заявителя или личность и полномочия законного представителя заявителя – в случае обращения физического лица;

удостоверяет личность и полномочия представителя юридического лица или индивидуального предпринимателя – в случае обращения юридического лица или индивидуально-го предпринимателя;

б) определяет предмет обращения;

в) проводит проверку правильности заполнения запроса;

г) проводит проверку укомплектованности пакета документов;

д) осуществляет сканирование представленных документов, формирует электронное дело, все документы которого связываются единым уникальным идентификационным кодом, позволяющим установить принадлежность документов конкретному заявителю и виду обращения за муниципальной услугой;

е) заверяет электронное дело своей электронной подписью (далее – ЭП);

ж) направляет копии документов и реестр документов в Администрацию:

- в электронном виде (в составе пакетов электронных дел) в день обращения заявителя в МФЦ;

- на бумажных носителях (в случае необходимости обязательного предоставления оригиналов документов) – в течение 3 рабочих дней со дня обращения заявителя в МФЦ посредством курьерской связи, с составлением описи передаваемых документов, с указанием даты, количества листов, фамилии, должности и подписи уполномоченного специалиста МФЦ.

По окончании приема документов специалист МФЦ выдает заявителю расписку в приеме документов.

6.3. При установлении работником МФЦ следующих фактов:

а) представление заявителем неполного комплекта документов, указанных в пункте 2.6 настоящего регламента, и наличие соответствующего основания для отказа в приеме документов, указанного в пункте 2.9 настоящего регламента, специалист МФЦ выполняет в соответствии с настоящим регламентом следующие действия:

сообщает заявителю, какие необходимые документы им не представлены;

предлагает заявителю представить полный комплект необходимых документов, после чего вновь обратиться за предоставлением муниципальной услуги;

распечатывает расписку о предоставлении консультации с указанием перечня документов, которые заявителю необходимо представить для получения муниципальной услуги, и вручает ее заявителю;

б) несоответствие категории заявителя кругу лиц, имеющих право на получение муниципальной услуги, указанных в пункте 1.2 настоящего регламента, а также наличие соответствующего основания для отказа в приеме документов, указанного в пункте 2.9 настоящего регламента, специалист МФЦ выполняет в соответствии с настоящим регламентом следующие действия:

сообщает заявителю об отсутствии у него права на получение муниципальной услуги;

распечатывает расписку о предоставлении консультации.

6.4. При указании заявителем места получения ответа (результата предоставления муниципальной услуги) посредством МФЦ должностное лицо Администрации, ответственное за выполнение административной процедуры по выдаче результата предоставления муниципальной услуги, передает в МФЦ результат предоставления муниципальной услуги для его последующей выдачи заявителю:

- в электронном виде в течение 1 рабочего дня со дня принятия решения о предоставлении (отказе в предоставлении) муниципальной услуги заявителю.

Примечание: специалист МФЦ заверяет результат предоставления услуги, полученный в автоматизированной информационной системе обеспечения деятельности многофункциональных центров (далее - АИС МФЦ), в соответствии с требованиями к составлению и выдаче заявителям документов на бумажном носителе, подтверждающих содержание электронных документов, направленных в многофункциональный центр предоставления государственных и муниципальных услуг по результатам предоставления государственных и муниципальных услуг органами, предоставляющими государственные услуги, и органами, предоставляющими муниципальные услуги, и к выдаче заявителям на основании информации из информационных систем органов, предоставляющих государственные услуги, и органов, предоставляющих муниципальные услуги, в том числе с использованием информационно-технологической и коммуникационной инфраструктуры, документов, включая составление на бумажном носителе и заверение выписок из указанных информационных систем, утвержденными постановлением Правительства РФ от 18.03.2015 N 250;

- на бумажном носителе через специалиста курьерской связи МФЦ – в срок не более 3 рабочих дней со дня принятия решения о предоставлении (отказе в предоставлении) муниципальной услуги заявителю, но не позднее двух рабочих дней до окончания срока предоставления муниципальной услуги.

Специалист МФЦ, ответственный за выдачу документов, полученных от ОМСУ / МКУ по результатам рассмотрения представленных заявителем документов, не позднее двух дней с даты их получения от Администрации сообщает заявителю о принятом решении по указанным заявителем средствам связи, а также о возможности получения документов в МФЦ.

6.5. При обращении заявителя в МФЦ за получением нескольких услуг посредством комплексного запроса специалист МФЦ руководствуется Порядком организации предоставления взаимосвязанных государственных и (или) муниципальных услуг по комплексному запросу в многофункциональных центрах предоставления государственных и муниципальных услуг Ленинградской области, утвержденным постановлением Правительства Ленинградской области от 20.05.2019 № 228.

6.6. При вводе безбумажного электронного документооборота административные процедуры регламентируются нормативным правовым актом Ленинградской области, устанавливающим порядок электронного (безбумажного) документооборота в сфере государственных услуг и соответствующим муниципальным нормативным правовым актом.

Примечание: электронный (безбумажный) документооборот – это организация обмена документами в электронном виде между ГБУ ЛО «МФЦ» и Администрацией при предоставлении муниципальных услуг, исключающая необходимость бумажного документооборота (отказ от дублирования дела на бумаге (копии электронного дела) при направлении электронного дела, сформированного в АИС МФЦ, в АИС «Межвед ЛО» или информационную систему, используемую Администрацией).

### Приложение № 1 к административному регламенту предоставления муниципальной услуги

(ФОРМА)

Кому \_\_\_\_\_  
(фамилия, имя, отчество — для граждан;  
\_\_\_\_\_ полное наименование организации —  
\_\_\_\_\_ для юридических лиц)

Куда \_\_\_\_\_  
(почтовый индекс  
\_\_\_\_\_ и адрес заявителя  
\_\_\_\_\_ согласно заявлению о переводе)

### УВЕДОМЛЕНИЕ о переводе

#### жилого (нежилого) помещения в нежилое (жилое) помещение

Администрация муниципального образования Киришский муниципальный район Ленинградской области, рассмотрев представленные в соответствии с частью 2 статьи 23 Жилищного кодекса Российской Федерации документы о переводе помещения общей площадью \_\_\_\_\_ кв. м, находящегося по адресу:

(наименование городского или сельского поселения)

(наименование улицы, площади, проспекта, бульвара, проезда и т. п.)

дом \_\_\_\_\_, корпус (владение, строение) \_\_\_\_\_, кв. \_\_\_\_\_,  
(ненужное зачеркнуть)

из жилого (нежилого) в нежилое (жилое) в целях использования помещения в качестве  
(ненужное зачеркнуть)

(вид использования помещения в соответствии с заявлением о переводе)

РЕШИЛА ( \_\_\_\_\_ ):  
(наименование акта, дата его принятия и номер)

1. Помещение на основании приложенных к заявлению документов:

а) перевести из жилого (нежилого) в нежилое (жилое) без предварительных условий;  
(ненужное зачеркнуть)

б) перевести из жилого (нежилого) в нежилое (жилое) при условии проведения в установленном порядке следующих видов работ:

(перечень работ по переустройству (перепланировке)

помещения или иных необходимых работ

по ремонту, реконструкции, реставрации помещения)

(должность лица, подписавшего  
уведомление)

(подпись)

(расшифровка подписи)

«\_\_» \_\_\_\_\_ 20\_\_ г.

М. П.

### Приложение № 2 к административному регламенту предоставления муниципальной услуги

(ФОРМА)

Кому \_\_\_\_\_  
(фамилия, имя, отчество — для граждан;  
\_\_\_\_\_ полное наименование организации —  
\_\_\_\_\_ для юридических лиц)

Куда \_\_\_\_\_  
(почтовый индекс  
\_\_\_\_\_ и адрес заявителя  
\_\_\_\_\_ согласно заявлению о переводе)

### УВЕДОМЛЕНИЕ об отказе в переводе

#### жилого (нежилого) помещения в нежилое (жилое) помещение

Администрация муниципального образования Киришский муниципальный район Ленинградской области, рассмотрев представленные в соответствии с частью 2 статьи 23 Жилищного кодекса Российской Федерации документы о переводе помещения общей площадью \_\_\_\_\_ кв. м, находящегося по адресу:

(наименование городского или сельского поселения)

(наименование улицы, площади, проспекта, бульвара, проезда и т. п.)

дом \_\_\_\_\_, корпус (владение, строение) \_\_\_\_\_, кв. \_\_\_\_\_,  
(ненужное зачеркнуть)

из жилого (нежилого) в нежилое (жилое) в целях использования помещения в качестве  
(ненужное зачеркнуть)

(вид использования помещения в соответствии с заявлением о переводе)

РЕШИЛА ( \_\_\_\_\_ ):  
(наименование акта, дата его принятия и номер)

Отказать в переводе указанного помещения из жилого (нежилого) в нежилое (жилое) в связи с

(основание(я), установленное частью 1 статьи 24 Жилищного кодекса Российской Федерации)

(должность лица, подписавшего  
уведомление)

(подпись)

(расшифровка подписи)

«\_\_» \_\_\_\_\_ 20\_\_ г.

М. П.



» КИРИШСКИЙ МУНИЦИПАЛЬНЫЙ РАЙОН

Приложение № 3  
к административному регламенту  
предоставления муниципальной услуги

(ФОРМА)

В администрацию муниципального образования  
Киришский муниципальный район Ленинградской области

**Заявление  
о переводе помещения**

от \_\_\_\_\_

(указывается собственник жилого помещения либо уполномоченное им лицо)<sup>1</sup>

Прошу перевести жилое помещение в нежилое помещение, нежилое помещение в жилое помещение (ненужное зачеркнуть), расположенное по адресу:

\_\_\_\_\_ ,  
принадлежащее на праве собственности, в целях использования помещения в качестве

К заявлению прилагаю:

| № п/п | Наименование документа | Кол-во листов |
|-------|------------------------|---------------|
|       |                        |               |
|       |                        |               |
|       |                        |               |
|       |                        |               |

<sup>1</sup> Для физических лиц указываются: фамилия, имя, отчество, реквизиты документа, удостоверяющего личность (серия, номер, кем и когда выдан), место жительства, номер телефона; для представителя физического лица указываются: фамилия, имя, отчество представителя, реквизиты доверенности, которая прилагается к заявлению.

Для юридических лиц указываются: наименование, организационно-правовая форма, адрес места нахождения, номер телефона, фамилия, имя, отчество лица, уполномоченного представлять интересы юридического лица, с указанием реквизитов документа, удостоверяющего эти полномочия и прилагаемого к заявлению.

В соответствии с Федеральным законом от 27.07.2006 г. №152-ФЗ «О персональных данных», даю согласие Администрации Киришского муниципального района на обработку (в том числе: сбор, систематизацию, накопление, хранение, уточнение (обновление, изменение), использование, распространение (в том числе передачу), обезличивание, блокирование, уничтожение) указанных в настоящем заявлении и прилагаемых к нему документов персональных данных в целях осуществления всех действий, связанных с рассмотрением заявления, в том числе, на передачу указанных в настоящем заявлении и прилагаемых к нему документов персональных данных в органы государственной власти Российской Федерации и Ленинградской области, органы местного самоуправления муниципальных образований Киришского муниципального района, иным организациям и учреждениям.

Уведомление о необходимости предоставления дополнительных документов и (или) информации в случаях, предусмотренных п. 1.1 ч. 1 ст. 24 Жилищного кодекса РФ, прошу направить:

|                          |  |
|--------------------------|--|
| <input type="checkbox"/> | по электронной почте   |
| <input type="checkbox"/> | выдать на руки при личной явке в Администрацию, предварительно уведомив о получении по телефону: _____         |
| <input type="checkbox"/> | направить в личный кабинет на Портале государственных и муниципальных услуг (функций) Ленинградской области*** |

Результат рассмотрения заявления прошу:

|                          |  |
|--------------------------|--|
| <input type="checkbox"/> | выдать на руки при личной явке в Администрацию   |
| <input type="checkbox"/> | выдать на руки при личной явке в МФЦ, расположенный по адресу*: Ленинградская область, _____**                                     |
| <input type="checkbox"/> | направить по почте   |
| <input type="checkbox"/> | направить в электронной форме в личный кабинет на Портале государственных и муниципальных услуг (функций) Ленинградской области*** |

«\_\_» \_\_\_\_\_ 20\_\_ г. \_\_\_\_\_  
(дата) (подпись заявителя) (Ф.И.О. заявителя)

\* адрес МФЦ указывается при подаче документов посредством ПГУ ЛО.

\*\* в случае если заявление о предоставлении муниципальной услуги подано при личной явке в Администрацию, получение результата предоставления муниципальной услуги в МФЦ возможно в случае, если указанная возможность предусмотрена соглашением о взаимодействии, заключенном Администрацией с МФЦ.

\*\*\* направление результата предоставления муниципальной услуги (уведомления о необходимости предоставить дополнительные документы и (или) информацию) в электронной форме в личный кабинет заявителя на ПГУ ЛО возможно только в случае подачи заявления о предоставлении муниципальной услуги посредством ПГУ ЛО; в случае подачи заявления о предоставлении муниципальной услуги иными способами направление результата предоставления муниципальной услуги (уведомления о необходимости предоставить дополнительные документы и (или) информацию) в электронной форме в личный кабинет заявителя на ПГУ ЛО возможно только после технической реализации такой возможности.

## Информационное сообщение о приеме и рассмотрении заявок на предоставление субсидий в целях возмещения затрат по установке общих (квартирных) приборов учета коммунальных ресурсов в коммунальных квартирах, в части помещений, находящихся в муниципальной собственности муниципального образования Киришское городское поселение Киришского муниципального района Ленинградской области в 2020 году

Администрация муниципального образования Киришский муниципальный район Ленинградской области на основании Порядка предоставления субсидий в целях возмещения затрат по установке (замене) общих (квартирных) приборов учета коммунальных ресурсов в коммунальных квартирах, в части помещений, находящихся в муниципальной

собственности муниципального образования Киришское городское поселение Киришского муниципального района Ленинградской области, утвержденного постановлением от 28.12.2018 г. №3384 (далее-Порядок), объявляет о приеме заявок на предоставление субсидий в целях возмещения затрат по установке общих (квартирных) приборов учета коммунальных ресурсов в коммунальных квартирах, в части помещений, находящихся в муниципальной собственности муниципального образования Киришское городское поселение Киришского муниципального района Ленинградской области в 2020 году (далее - Субсидия).

### 1. Критерии отбора и требования к получателям субсидий.

1.1. К лицам, имеющим право на получение субсидии, относятся юридические лица, индивидуальные предприниматели и физические лица, осуществляющие установку общих (квартирных) приборов учета коммунальных ресурсов в коммунальных квартирах, и соответствующие на первое число месяца, предшествующего месяцу, в котором планируется заключение соглашения, следующим требованиям:

а) отсутствие сведений о юридическом лице, индивидуальном предпринимателе или физическом лице в реестре недобросовестных поставщиков (подрядчиков, исполнителей), предусмотренном Федеральным законом от 5 апреля 2013 года №44-ФЗ «О контрактной системе в сфере закупок товаров, работ, услуг для обеспечения государственных и муниципальных нужд»;

б) отсутствие у юридического лица, индивидуального предпринимателя, физического лица неисполненной обязанности по уплате налогов, сборов, страховых взносов, пеней, штрафов, процентов, подлежащих уплате в соответствии с законодательством Российской Федерации, о налогах и сборах;

в) получатели субсидий - юридические лица не должны находиться в процессе реорганизации, ликвидации, банкротства, а получатели субсидий - индивидуальные предприниматели не должны прекратить деятельность в качестве индивидуального предпринимателя;

г) отсутствие у юридического лица, индивидуального предпринимателя, физического лица просроченной задолженности по возврату в бюджет муниципального образования Киришское городское поселение Киришского муниципального района Ленинградской области субсидий, бюджетных инвестиций, предоставленных в том числе в соответствии с иными правовыми актами, и иной просроченной задолженности перед муниципальным образованием Киришское городское поселение Киришского муниципального района Ленинградской области;

д) получатели субсидий не должны получать средства из бюджета муниципального образования Киришское городское поселение Киришского муниципального района Ленинградской области на основании иных нормативных правовых актов или муниципальных правовых актов на цели, указанные в п. 1.4. Порядка;

е) получатели субсидий не должны являться иностранными юридическими лицами, а также российскими юридическими лицами, в уставном (складочном) капитале которых доля участия иностранных юридических лиц, местом регистрации которых является государство или территория, включенные в утверждаемый Министерством финансов Российской Федерации перечень государств и территорий, предоставляющих льготный налоговый режим налогообложения и (или) не предусматривающих раскрытия и предоставления информации при проведении финансовых операций (офшорные зоны) в отношении таких юридических лиц, в совокупности превышает 50 процентов.

ж) наличие заключенного не ранее вступления в силу Порядка договора между юридическим лицом, индивидуальным предпринимателем, физическим лицом и каждым собственником на выполнение работ по установке общих (квартирных) приборов учета коммунальных ресурсов в коммунальных квартирах муниципального образования Киришское городское поселение Киришского муниципального района Ленинградской области, в котором предусматривается оплата выполненных работ собственником.

1.2. К участию в отборе на получение Субсидий допускаются Претенденты, соответствующие следующим критериям:

а) наличие у Претендента на получение Субсидии Решения общего собрания всех собственников комнат в коммунальной квартире об установке общих (квартирных) приборов учета коммунальных ресурсов, оформленное протоколом (Приложение №1 к Порядку).

б) наличие Акта ввода в эксплуатацию приборов учёта (для приборов учёта холодного и/или горячего водоснабжения) по форме, утвержденной ресурсоснабжающей организацией.

### 2. Организация приема и рассмотрения заявок.

2.1. Заявки, по форме, согласно приложению №1 к Информационному сообщению, с приложением документов, указанных в п. 2.2. Информационного сообщения, принимаются администрацией Киришского муниципального района Ленинградской области по адресу: г. Кириши, ул. Советская, д. 20, каб. 16 с 8.15 до 16.00 перерыв с 13.00 до 14.00, тел. 8 (81368) 236-43 с момента опубликования по 13 ноября 2020 года.

2.2. В состав заявки на предоставление Субсидий входят следующие документы:

а) описание документов по форме согласно приложению №2 к Информационному сообщению, в двух экземплярах;

б) заявка на получение Субсидий по форме согласно приложению №1 к Информационному сообщению;

в) уведомление о проведении общего собрания всех собственников комнат в коммунальной квартире, по вопросу установки общих (квартирных) приборов учета коммунальных ресурсов (воды), (претендент на получение Субсидий не позднее чем за 20 дней до даты проведения общего собрания собственников комнат в коммунальной квартире уведомляет Администрацию и приглашает для участия в собрании);

г) копия Решения общего собрания всех собственников комнат в коммунальной квартире, оформленного протоколом согласно Приложения № 3 к Информационному сообщению;

д) копия Акта ввода в эксплуатацию приборов учёта (для приборов учёта холодного и/или горячего водоснабжения) по форме, утвержденной ресурсоснабжающей организацией Приложения № 4 к Информационному сообщению;

е) копии паспортов заводов-изготовителей на установленные приборы учета коммунальных ресурсов (воды);

ж) копии договора и копии платежных документов, подтверждающих факт оплаты приобретения приборов учета коммунальных ресурсов (воды) и оплаты работ по установке приборов учета (товарный чек, кассовый чек, квитанция об оплате, расчет стоимости затрат по установке общего (квартирного) прибора учета коммунальных ресурсов (холодного и горячего водоснабжения) в коммунальной квартире, подписанный всеми собственниками комнат) по форме согласно Приложения № 5 к Информационному сообщению и другие аналогичные документы.

з) расчет размера Субсидии по форме согласно приложению №6 к Информационному сообщению;

и) платежные реквизиты для перечисления денежных средств;

к) заверенные руководителем организации копии учредительных документов организации, либо данные документа, удостоверяющие личность Претендента (заявителя);

л) документы согласно п.1.2. настоящего Информационного сообщения.

2.3 Все документы, входящие в состав заявки, должны быть:  
- предоставлены лично Претендентом либо его законным представителем;  
- составлены на русском языке;

- выполнены аккуратно, без подчисток, приписок, зачеркнутых слов, неустановленных сокращений и формулировок, допускающих двоякое толкование.

Копии документов должны быть заверены подписью Претендента.

### 3. Порядок и срок рассмотрения заявок.

3.1. Заявки принимаются с момента размещения Информационного сообщения о приеме заявок на право получения Субсидий до 13.11.2020 года.

3.2. После приема заявок Рабочая группа в течение 3 (трех) рабочих дней рассматривает представленные заявки и документы, на соответствие условиям, указанным в п.п.1.1 п. 1 и в п.п.2.2. п.2 Информационного сообщения.

### 4. Принятие решения о предоставлении субсидий.

4.1. По результатам рассмотрения документов принимается Решение об отборе (отказе) Претендента на получение Субсидий. Решение об отборе (отказе) оформляется протоколом заседания Рабочей группы.



## » КИРИШСКИЙ МУНИЦИПАЛЬНЫЙ РАЙОН

4.2. В случае соответствия заявки и предоставленных документов требованиям пп.2.2. п.2 Информационного сообщения, секретарь Рабочей группы в течение 2-х рабочих дней с момента принятия Решения об отборе направляет по почте - заказным письмом - Претенденту на получение Субсидии уведомление о предоставлении Субсидий, а также о необходимости явиться в комитет жилищно-коммунального хозяйства Администрации для подписания Соглашения о предоставлении Субсидии.

4.3. В случае несоответствия заявки и предоставленных документов требованиям, предусмотренным Порядком, секретарь Рабочей группы в течение 2-х рабочих дней с момента принятия Решения об отказе, направляет по почте Претенденту на получение Субсидии письменный мотивированный отказ в предоставлении Субсидий.

4.4. Основаниями для отказа в предоставлении Субсидий являются:

1) несоответствие документов, представленных Претендентом на получение Субсидий, требованиям, изложенным в п.п. 2.2.п.2 настоящего Информационного сообщения, или непредставление (представление не в полном объеме) указанных документов;

2) недостоверность представленной Претендентом на получение Субсидий информации;

3) Претендент не относится к категории (категориям) лиц, имеющих право на получение Субсидий, и (или) не отвечает критериям отбора лиц, имеющих право на получение Субсидий.

Необходимую информацию можно получить в жилищном отделе Администрации, по адресу: г. Кириши, ул. Советская, дом 18, кабинет 7, тел. 8 (813-68) 549-61, контактное лицо – Сергеева Мария Владимировна.

Часы работы: понедельник-четверг, с 8.15-17.30, пятница, с 8.15-16.15, обед с 13.00 до 14.00.

Приложение №1 к Информационному сообщению

УТВЕРЖДЕНА  
постановлением администрации  
муниципального образования  
Киришский муниципальный район  
Ленинградской области  
от 28.12.2018 г. №3384

**Заявка**

**на получение субсидий в целях возмещения затрат по установке общих (квартирных) приборов учета коммунальных ресурсов в коммунальных квартирах, в части помещений, находящихся в муниципальной собственности муниципального образования Киришское городское поселение Киришского муниципального района Ленинградской области**

«\_\_» \_\_\_\_\_ 20\_\_ г.

Изучив Порядок предоставления Субсидий в целях возмещения затрат по установке общих (квартирных) приборов учета коммунальных ресурсов в коммунальных квартирах, в части помещений, находящихся в муниципальной собственности муниципального образования Киришское городское поселение Киришского муниципального района Ленинградской области, из бюджета муниципального образования Киришское городское поселение Киришского муниципального района Ленинградской области,

(Претендент)

подает заявку на получение Субсидий на возмещение затрат по выполнению работ по установке общих (квартирных) приборов коммунальных ресурсов в коммунальных квартирах, в части помещений, находящихся в муниципальной собственности муниципального образования Киришское городское поселение Киришского муниципального района Ленинградской области, в размере \_\_\_\_\_

(общая сумма Субсидии составляет)

в пределах средств, предусмотренных на эти цели в бюджете муниципального образования Киришское городское поселение Киришского муниципального района Ленинградской области, на условиях, изложенных в Порядке предоставления Субсидий в целях возмещения затрат по установке (замене) общих (квартирных) приборов учета коммунальных ресурсов в коммунальных квартирах, в части помещений, находящихся в муниципальной собственности муниципального образования Киришское городское поселение Киришского муниципального района Ленинградской области.

В случае прохождения отбора обязуюсь подписать Соглашение на условиях и в сроки, указанные в Порядке предоставления Субсидий.

Также представляются следующие сведения:

Реквизиты претендента

Заявитель осведомлен о том, что несет полную ответственность за подлинность предоставленных документов в соответствии с законодательством Российской Федерации.

Перечень приложенных к заявке документов:

Заявитель \_\_\_\_\_  
(подпись) (расшифровка подписи)

«\_\_» \_\_\_\_\_ 20\_\_ года

Приложение № 2 к Информационному сообщению

УТВЕРЖДЕНА  
постановлением администрации  
муниципального образования  
Киришский муниципальный район  
Ленинградской области  
от 28.12.2018 г. №3384

Адрес Претендента

(ФОРМА)

**ОПИСЬ ДОКУМЕНТОВ**

Настоящим \_\_\_\_\_  
(лицо, подавшее заявку)

направляет нижеперечисленные документы для участия в отборе на предоставление Субсидий, в целях возмещения затрат по установке общих (квартирных) приборов учета коммунальных ресурсов в коммунальных квартирах, в части помещений, находящихся в муниципальной собственности муниципального образования Киришское городское поселение Киришского муниципального района Ленинградской области:

| № | Наименование документа | Кол-во страниц |
|---|------------------------|----------------|
| 1 |                        |                |
| 2 |                        |                |

| №  | Наименование документа | Кол-во страниц |
|----|------------------------|----------------|
| 3  |                        |                |
| 4  |                        |                |
| 5  |                        |                |
| 6  |                        |                |
| 7  |                        |                |
| 8  |                        |                |
| 9  |                        |                |
| 10 |                        |                |

Заявитель \_\_\_\_\_ / \_\_\_\_\_  
(подпись) (ФИО)

«\_\_» \_\_\_\_\_ 20\_\_ года

Приложение №3 к Информационному сообщению

УТВЕРЖДЕНА  
постановлением администрации  
муниципального образования  
Киришский муниципальный район  
Ленинградской области  
от 28.12.2018 г. №3384

**Протокол №**  
**общего собрания собственников в коммунальной квартире**  
**в многоквартирном доме, расположенной по адресу:**  
**г. \_\_\_\_\_, ул. \_\_\_\_\_, проводимого**  
**в форме очного голосования**

город \_\_\_\_\_ «\_\_» \_\_\_\_\_ 201\_\_ г.

Место проведения: г. \_\_\_\_\_, ул. \_\_\_\_\_  
Форма проведения общего собрания – очная.

Очная часть собрания состоялась «\_\_» \_\_\_\_\_ 201\_\_ года в \_\_ ч. \_\_ мин в(во) \_\_\_\_\_  
(указать место) по адресу: г. \_\_\_\_\_, ул. \_\_\_\_\_.

Инициаторы проведения общего собрания собственников в коммунальной квартире – собственники: (Ф.И.О. №, №, № помещений и реквизиты документа, подтверждающего право собственности на указанные помещения).

Лица, приглашенные для участия в общем собрании собственников в коммунальной квартире:

(для ФЛ) \_\_\_\_\_ (Ф.И.О., лица/представителя, реквизиты документа, удостоверяющего полномочия представителя, цель участия)

Место (адрес) хранения протокола № \_\_\_\_\_ от «\_\_» \_\_\_\_\_ 201\_\_ г. и решений собственников в коммунальной квартире \_\_\_\_\_  
(указать место (адрес))

На дату проведения собрания установлено, что в коммунальной квартире №\_\_ дома №\_\_ по адресу г. \_\_\_\_\_, ул. \_\_\_\_\_, собственники владеют \_\_\_\_\_ кв.м всех комнат и долей в праве общей собственности на общее имущество в коммунальной квартире, что составляет \_\_\_\_\_% голосов.

Общее собрание собственников коммунальной квартиры многоквартирного дома правомочно (имеет кворум), если в нем приняли участие собственники данной коммунальной квартиры или их представители, обладающие более чем пятьюдесятью процентами голосов от общего числа голосов.

В общем собрании собственников коммунальной квартиры многоквартирного дома по адресу г. \_\_\_\_\_, ул. \_\_\_\_\_, приняли участие собственники и их представители в количестве \_\_\_\_\_ человек, владеющие \_\_\_\_\_ кв. м комнат и долей в праве общей собственности на общее имущество в коммунальной квартире многоквартирного дома, что составляет \_\_\_\_\_% голосов. Кворум имеется. Общее собрание собственников правомочно принимать решения по вопросам повестки дня общего собрания.

**Повестка дня общего собрания собственников помещений:**

- Выбор председателя общего собрания собственников помещений.
- Выбор секретаря общего собрания собственников помещений.
- Утверждение состава счетной комиссии.
- Назначение ответственного лица за организацию установки (замены) прибора (ов) учета, из числа собственников в коммунальной квартире, за исключением собственника – муниципального образования Киришское городское поселение.
- Принятие решения об установке общих (квартирных) приборов учета коммунальных ресурсов (воды): определение стоимости работ по установке прибора учета, включая стоимость самого прибора учета, срока проведения работ по установке приборов учета, установление размера взноса каждого из собственников в коммунальной квартире на приобретение прибора учета и оплаты стоимости работ по установке прибора учета в зависимости от размера доли площади в праве общей долевой собственности коммунальной квартиры.
- Определение места хранения протокола и решений общего собрания собственников в коммунальной квартире многоквартирного дома.

1. По первому вопросу: Выбор председателя общего собрания собственников помещений.  
Слушали:

(Ф.И.О. выступающего, краткое содержание выступления).

Предложили: Избрать председателем общего собрания собственников помещений \_\_\_\_\_

Проголосовали:

| «За»                 |                                 | «Против»             |                                 | «Воздержались»       |                                 |
|----------------------|---------------------------------|----------------------|---------------------------------|----------------------|---------------------------------|
| Количество о голосов | % от числа проголосовавших<br>x | Количество о голосов | % от числа проголосовавших<br>x | Количество о голосов | % от числа проголосовавших<br>x |
|                      |                                 |                      |                                 |                      |                                 |

Принято решение: избрать председателем общего собрания собственников помещений \_\_\_\_\_

2. По второму вопросу: Выбор секретаря общего собрания собственников помещений.  
Слушали:

(Ф.И.О. выступающего, краткое содержание выступления).

Предложили: Избрать секретарем общего собрания собственников помещений \_\_\_\_\_



» КИРИШСКИЙ МУНИЦИПАЛЬНЫЙ РАЙОН

Проголосовали:

| «За»                 |                              | «Против»             |                              | «Воздержались»       |                              |
|----------------------|------------------------------|----------------------|------------------------------|----------------------|------------------------------|
| Количество о голосов | % от числа проголосовавших х | Количество о голосов | % от числа проголосовавших х | Количество о голосов | % от числа проголосовавших х |
|                      |                              |                      |                              |                      |                              |

Принято решение: избрать секретарем общего собрания собственников в коммунальной квартире \_\_\_\_\_.

3. По третьему вопросу: Утверждение состава счетной комиссии в количестве: \_\_\_\_\_ чел.

Слушали: \_\_\_\_\_  
(Ф.И.О. выступающего, краткое содержание выступления).

Предложили: Избрать счетную комиссию в составе \_\_\_\_\_ человек и голосовать за ее состав в целом.

Предложенный состав счетной комиссии:  
- \_\_\_\_\_ (Ф.И.О.);  
- \_\_\_\_\_ (Ф.И.О.);  
- \_\_\_\_\_ (Ф.И.О.).

Проголосовали:

| «За»               |                            | «Против»           |                            | «Воздержались»     |                            |
|--------------------|----------------------------|--------------------|----------------------------|--------------------|----------------------------|
| Количество голосов | % от числа проголосовавших | Количество голосов | % от числа проголосовавших | Количество голосов | % от числа проголосовавших |
|                    |                            |                    |                            |                    |                            |

Принято решение: избрать счетную комиссию в предложенном составе.

4. Назначение ответственного лица за организацию установки общих (квартирных) приборов учета.  
Слушали: \_\_\_\_\_

(Ф.И.О. выступающего, краткое содержание выступления).

Предложили: Принять решение о назначении ответственного \_\_\_\_\_ (ФИО)

По организации установки общих (квартирных) приборов учета коммунальных ресурсов (воды):

Проголосовали:

| «За»                 |                              | «Против»             |                              | «Воздержались»       |                              |
|----------------------|------------------------------|----------------------|------------------------------|----------------------|------------------------------|
| Количество о голосов | % от числа проголосовавших х | Количество о голосов | % от числа проголосовавших х | Количество о голосов | % от числа проголосовавших х |
|                      |                              |                      |                              |                      |                              |

Принято решение: назначить ответственным за организацию по установке общих (квартирных) приборов учета коммунальных ресурсов (ГВС, ХВС) - \_\_\_\_\_ (нужное подчеркнуть)

\_\_\_\_\_, № комнаты.

(ФИО)

5. По пятому вопросу: Принятие решения об установке общих (квартирных) приборов учета коммунальных ресурсов (воды).

Слушали: \_\_\_\_\_  
(Ф.И.О. выступающего, краткое содержание выступления).

Предложили: Принять решение об установке общих (квартирных) приборов учета коммунальных ресурсов (воды, электрической энергии):

- приобрести общие (квартирные) приборы учета коммунальных ресурсов (ГВС, ХВС): по цене \_\_\_\_\_ (руб.);  
(нужное подчеркнуть)

- установить общие (квартирные) приборы учета коммунальных ресурсов (ГВС, ХВС) за \_\_\_\_\_ руб  
(нужное подчеркнуть)

- установить срок проведения работ по установке (замене) общих (квартирных) приборов учета коммунальных ресурсов (воды, электрической энергии)

(указать период, месяц)

- установить размер взноса каждого из собственников в коммунальной квартире на приобретение прибора учета и оплаты стоимости работ по установке прибора учета в денежном эквиваленте равном доле жилой и нежилой площади каждого собственника комнат в коммунальной квартире в общей площади жилых и нежилых помещений в коммунальной квартире;

- утвердить расчет стоимости затрат по установке общего (квартирного) прибора учета коммунальных ресурсов (холодного и горячего водоснабжения) в коммунальной квартире.

Проголосовали:

| «За»                 |                              | «Против»             |                              | «Воздержались»       |                              |
|----------------------|------------------------------|----------------------|------------------------------|----------------------|------------------------------|
| Количество о голосов | % от числа проголосовавших х | Количество о голосов | % от числа проголосовавших х | Количество о голосов | % от числа проголосовавших х |
|                      |                              |                      |                              |                      |                              |

Принято решение: установить общие (квартирные) приборы учета коммунальных ресурсов (ГВС, ХВС).  
(нужное подчеркнуть)

6. По шестому вопросу: Определение места хранения протокола и решений общего собрания собственников в коммунальной квартире.

Слушали: \_\_\_\_\_  
(Ф.И.О. выступающего, краткое содержание выступления).

Предложили: Определить в качестве места хранения протокола и решений общего собрания собственников в коммунальной квартире \_\_\_\_\_

(указать место).

Проголосовали:

| «За»                 |                              | «Против»             |                              | «Воздержались»       |                              |
|----------------------|------------------------------|----------------------|------------------------------|----------------------|------------------------------|
| Количество о голосов | % от числа проголосовавших х | Количество о голосов | % от числа проголосовавших х | Количество о голосов | % от числа проголосовавших х |
|                      |                              |                      |                              |                      |                              |

Принято решение: определить в качестве места хранения протокола и решений общего собрания собственников в коммунальной квартире \_\_\_\_\_  
(указать место).

**Приложение:**

1) Сообщение о проведении внеочередного общего собрания собственников в коммунальной квартире в многоквартирном доме на \_\_\_\_\_ л., в 1 экз.

2) Реестр вручения собственникам в коммунальной квартире в многоквартирном доме сообщений о проведении внеочередного общего собрания собственников помещений в многоквартирном доме на \_\_\_\_\_ л., в 1 экз. (если иной способ уведомления не установлен решением)

3) Документ, подтверждающий извещение собственников о проведении внеочередного общего собрания собственников в коммунальной квартире в многоквартирном доме не позднее чем за 10 дней до даты его проведения посредством размещения сообщений в местах, доступных для ознакомления всеми собственниками в коммунальной квартире на \_\_\_\_\_ л., в 1 экз.

4) Решение собственников комнат и долей в праве общей собственности на общее имущество в коммунальной квартире многоквартирного дома на \_\_\_\_\_ л., в 1 экз.

Председатель общего собрания \_\_\_\_\_ (Ф.И.О.) \_\_\_\_\_ (подпись) \_\_\_\_\_ (дата)

Секретарь общего собрания \_\_\_\_\_ (Ф.И.О.) \_\_\_\_\_ (подпись) \_\_\_\_\_ (дата)

Члены счетной комиссии: \_\_\_\_\_ (Ф.И.О.) \_\_\_\_\_ (подпись) \_\_\_\_\_ (дата)

\_\_\_\_\_ (Ф.И.О.) \_\_\_\_\_ (подпись) \_\_\_\_\_ (дата)

\_\_\_\_\_ (Ф.И.О.) \_\_\_\_\_ (подпись) \_\_\_\_\_ (дата)

Приложение №4 к Информационному сообщению

УТВЕРЖДЕНА  
постановлением администрации  
муниципального образования  
Киришский муниципальный район  
Ленинградской области  
от 28.12.2018 № 3384

**АКТ**

ввода в эксплуатацию приборов учёта

\_\_\_\_\_ (наименование коммунального ресурса (воды))

в коммунальной квартире.

г. Кириши

«\_\_» \_\_\_\_\_ 20\_\_ г.

Собственники коммунальной квартиры:

\_\_\_\_\_

Адрес установки приборов учёта:

\_\_\_\_\_

Сведения об установленных приборах

| Количество приборов, установленных по настоящему Акту _____ шт. |                                     |   |   |
|---|-------------------------------------|---|---|
| Прибор учёта (наименование ресурса):                            |                                     |   |   |
| Модель:   | Заводской номер:                    |   | Показания прибора учёта на момент ввода в эксплуатацию: |
|   | Дата поверки:<br>«__» _____ 20__ г. | Дата очередной поверки:<br>«__» _____ 20__ г. |   |
|   |                                     |   |   |
| Опломбировано пломбиратором № _____                             |                                     |   | (дата)  |

Настоящий Акт составлен в 3 (трех) экземплярах.

Исполнитель: \_\_\_\_\_ / \_\_\_\_\_ / \_\_\_\_\_  
(Ф.И.О.) (Подпись) (телефон для связи)

Собственники коммунальной квартиры: \_\_\_\_\_ / \_\_\_\_\_ / \_\_\_\_\_  
(Ф.И.О.) (Подпись) (телефон для связи)

Представитель управляющей организации: \_\_\_\_\_ / \_\_\_\_\_ / \_\_\_\_\_  
(Ф.И.О.) (Подпись) (телефон для связи)

Приложение №5 к Информационному сообщению

УТВЕРЖДЕНА  
постановлением администрации  
муниципального образования  
Киришский муниципальный район  
Ленинградской области  
от 28.12.2018 г. №3384

**Расчет стоимости затрат по установке общего (квартирного) прибора учета коммунальных ресурсов (холодного и горячего водоснабжения) в коммунальной квартире**

| № п/п | Направление затрат   | Характеристика оборудования и материалов, использованных в ходе выполнения работ, наименование работ |               |            | Стоимость, руб. |
|-------|--|--|---------------|------------|-----------------|
|       |  | Наименование материалов/работ  | Ед. измерения | Количество |                 |
| 1     | 2  | 3  | 4             | 5          | 6               |
| 1     | Материалы по установке общего (квартирного) прибора учета коммунальных ресурсов (холодного и горячего водоснабжения) в коммунальной квартире | Счётчик воды (водомер) крыльчатый диаметр 15 мм  | шт.           |            |                 |
|       |  | Кран шаровой В-В размером 1/2"   | шт.           |            |                 |
|       |  | Клапан обратный диаметром 15 мм  | шт.           |            |                 |
|       |  | Соединитель PPR с накидными гайками 20x3/4"  | шт.           |            |                 |
|       |  | Фильтр грубой очистки d20  | шт.           |            |                 |



## » КИРИШСКИЙ МУНИЦИПАЛЬНЫЙ РАЙОН

| № п/п                                | Направление затрат   | Характеристика оборудования и материалов, использованных в ходе выполнения работ, наименование работ |                     |            | Стоимость, руб. |
|--------------------------------------|--|--|---------------------|------------|-----------------|
|                                      |  | Наименование материалов/работ  | Ед. измерения       | Количество |                 |
| 1                                    | 2  | 3  | 4                   | 5          | 6               |
| 1                                    | Материалы по установке общего (квартирного) прибора учета коммунальных ресурсов (холодного и горячего водоснабжения) в коммунальной квартире               | Разборка трубопроводов из водопроводных труб   | 100 м трубопроводов |            |                 |
|                                      |  | Прокладка трубопроводов водоснабжения из порных полиэтиленовых труб наружным диаметром 20 мм         | 100 м трубопроводов |            |                 |
|                                      |  | Хомуты для крепления труб  |                     |            |                 |
| 2                                    | Расходы на оплату труда по установке общего (квартирного) прибора учета коммунальных ресурсов (холодного и горячего водоснабжения) в коммунальной квартире | Установка счетчиков (водомеров) диаметром до 40 мм   | Шт.                 |            |                 |
| 3                                    | Налог на добавленную стоимость   |  |                     |            |                 |
| Итого затраты на установку счётчиков |  |  |                     |            |                 |

Приложение №6 к Информационному сообщению

УТВЕРЖДЕНА  
постановлением администрации  
муниципального образования  
Киришский муниципальный район  
Ленинградской области  
от 28.12.2018 г. №3384

**Расчет размера Субсидии по произведенным затратам на установку общих (квартирных) приборов учета коммунальных ресурсов в коммунальных квартирах, в части помещений, находящихся в муниципальной собственности муниципального образования Киришское городское поселение Киришского муниципального района Ленинградской области**

« \_\_\_\_\_ » \_\_\_\_\_ 20\_\_ г.

| №     | Претендент на получение Субсидии | Адрес | Общая стоимость согласно платежным документам, руб. | Доля площади муниципальной собственности в праве общей долевой собственности | Размер Субсидии, соответствующий доле площади муниципальной собственности коммунальной квартиры многоквартирного дома, руб. |
|-------|----------------------------------|-------|---|--|---|
| 1     | 2                                | 3     | 4   | 5  | 6   |
|       |                                  |       |   |  | гр.4*гр.5   |
| Итого |                                  |       |   |  |   |

(подпись)

(Претендент на получение Субсидии)

(подпись)

(Претендент на получение Субсидии)

**ПОСТАНОВЛЕНИЕ АДМИНИСТРАЦИИ МУНИЦИПАЛЬНОГО ОБРАЗОВАНИЯ КИРИШСКИЙ МУНИЦИПАЛЬНЫЙ РАЙОН ЛЕНИНГРАДСКОЙ ОБЛАСТИ от 15 июля 2020 года №1265**

**О внесении изменений в муниципальную программу «Благоустройство Киришского городского поселения», утвержденную постановлением от 23.11.2017 г. №2857**

В соответствии со ст.179 Бюджетного кодекса Российской Федерации, ст.14 Федерального закона от 06.10.2003 г. №131-ФЗ «Об общих принципах организации местного самоуправления в Российской Федерации», Порядком формирования, реализации и оценки эффективности муниципальных программ муниципального образования Киришский муниципальный район Ленинградской области, муниципального образования Киришское городское поселение Киришского муниципального района Ленинградской области, утвержденным постановлением Администрации Киришского муниципального района от 31.07.2015 г. №1586, администрация Киришского муниципального района, действующая от имени Киришского городского поселения, **ПОСТАНОВЛЯЕТ:**

1. Внести следующие изменения в муниципальную программу «Благоустройство Киришского городского поселения», утвержденную постановлением администрации муниципального образования Киришский муниципальный район Ленинградской области от 23.11.2017 г. №2857 (далее - муниципальная программа):

1.1. По тексту муниципальной программы слова «сектор архитектуры» заменить на слова «сектор архитектуры»;

1.2. В паспорте муниципальной программы строку «Финансовое обеспечение муниципальной программы, в т.ч. по годам реализации» изложить в следующей редакции:

|  |  |
|--|--|
| Финансовое обеспечение муниципальной программы, в т.ч. по годам реализации | 724 302,64 тыс. рублей, в том числе: 2018 год - 95 631,68 тыс. руб.; 2019 год - 166 498,51 тыс. руб.; 2020 год - 86 344,22 тыс. руб.; 2021 год - 91 905,39 тыс. руб.; 2022 год - 81 398,06 тыс. руб.; 2023 год - 101 228,87 тыс. руб.; 2024 год - 101 228,87 тыс. руб. |
|--|--|

1.3. В паспорте подпрограммы «Формирование комфортной городской среды» муниципальной программы строку «Финансовое обеспечение подпрограммы, в т.ч. по годам реализации» изложить в следующей редакции:

|   |   |
|---|---|
| Финансовое обеспечение подпрограммы, в т.ч. по годам реализации | 89 733,93 тыс. рублей, в том числе: 2018 год - 23 010,35 тыс. руб.; 2019 год - 45 497,89 тыс. руб.; 2020 год - 8 458,72 тыс. руб.; 2021 год - 5 266,97 тыс. руб.; 2022 год - 2 500,00 тыс. руб.; 2023 год - 2 500,00 тыс. руб.; 2024 год - 2 500,00 тыс. руб. |
|---|---|

1.4. Раздел 1 подпрограммы «Формирование комфортной городской среды» муниципальной программы изложить в новой редакции:

«1. Общая характеристика сферы реализации подпрограммы  
Надлежащее состояние территорий является важным фактором при формировании благоприятной экологической и эстетической городской среды.

Основными проблемами в области благоустройства наиболее посещаемых муниципальных территорий общего пользования Киришского городского поселения являются:

- недостаточное количество детских и спортивных площадок, зон отдыха;
- недостаточное количество автостоянок и мест парковки транспортных средств на городских территориях;
- недостаточное количество малых архитектурных форм на городских территориях;
- недостаточное озеленение городских территорий;
- изнашивание покрытий проездов и тротуаров;
- недостаточное освещение отдельных городских территорий.

Кроме того, не в полной мере городская среда приспособлена к условиям доступности для инвалидов всех категорий и маломобильных групп населения. Проблемы восстановления и ремонта асфальтового покрытия, озеленения, ремонта (устройства) дождевой канализации либо вертикальной планировки на сегодня весьма актуальны и не решены в полном объеме в связи с недостаточным финансированием отрасли.

Проведение работ по благоустройству наиболее посещаемых территорий общего пользования создаст условия для организации полноценного досуга граждан.

К благоустройству территорий необходим последовательный комплексный подход, рассчитанный на среднесрочный период, который предполагает использование программно-целевых методов, обеспечивающих увязку реализации мероприятий по срокам, ресурсам и исполнителям.

Основным методом решения проблемы должно стать благоустройство территорий общего пользования, которое представляет из себя совокупность мероприятий, направленных на создание и поддержание функционально, экологически и эстетически организованной городской среды, улучшение содержания и безопасности территорий кварталов.

Особое направление планируемых мероприятий представляет собой систему мер, направленную на поддержание и развитие инициативы жителей города по благоустройству территории рядом с местом жительства.

Одним из условий реализации подпрограммы является активное вовлечение граждан, организаций в процесс обсуждения проекта муниципальной программы, муниципальных территорий общего пользования для включения в муниципальную программу. Все решения, касающиеся благоустройства муниципальных территорий общего пользования, должны приниматься открыто и гласно, с учетом мнения жителей Киришского городского поселения, а также других заинтересованных лиц. Возможно финансовое и (или) трудовое участие граждан, организаций в выполнении мероприятий по благоустройству территорий.

Реализация подпрограммы позволит создать благоприятные условия среды обитания, повысить комфортность проживания населения города, увеличить площадь озеленения территорий, улучшить условия для отдыха и занятий спортом.

Выполнение работ по благоустройству общественных территорий производится по дизайн-проекту.

При реализации мероприятий по благоустройству территорий необходимо обеспечить физическую, пространственную и информационную доступность зданий и сооружений таких территорий для инвалидов и других маломобильных групп населения.

18.03.2018 состоялось рейтинговое голосование по выбору общественной территории, которая в 2018 году будет благоустроена в рамках подпрограммы «Формирование комфортной городской среды». По итогам рейтингового голосования был выбран для реализации проект «Благоустройство общественной территории «Сквер «Покколений»». В рейтинговом голосовании приняли участие 23 493 жителя города Кириши.

Голоса распределились следующим образом:

- Сквер Покколений - 19 115;
- Сквер у памятника Ленину - 2 481;
- территория за зданием заводоуправления №4 ООО «КИНЕФ» - 1 897.

Планируется реализовать следующие проекты по благоустройству территорий: Благоустройство общественной территории - сквера у памятника Ленину (I этап), занявшей по итогам тайного голосования по отбору общественных территорий в 2018 году муниципального образования Киришское городское поселение Киришского муниципального района Ленинградской области второе место, будет реализовано в 2019 году за счет средств местного бюджета.

- 2019 год - благоустройство территории между бул. Молодежный и ЗДУ-4 ООО «КИНЕФ»;
- 2020 год - Сквер у памятника Ленину (II этап);
- 2021 год - Сквер «Сказка»;
- 2022 год - Сквер «Спортивный»;
- 2023 год - «Благоустройство городского пляжа»;
- 2024 год - Парк «Прибрежный» (I этап).;

2. Контроль за исполнением настоящего постановления возложить на заместителя главы администрации по жилищно-коммунальному хозяйству и инфраструктуре Сергееву И.Б.

3. Комитету по местному самоуправлению, межнациональным отношениям и организационной работе опубликовать настоящее постановление в газете «Киришский факел» (без приложений к нему), опубликовать полный текст постановления с приложениями в сетевом издании «Киришский факел», а также разместить на официальном сайте администрации Киришского муниципального района.

4. Настоящее постановление вступает в силу после его официального опубликования в газете «Киришский факел».

Глава администрации

О.Г.Дмитриев.

(С полным текстом постановления и приложениями к нему можно ознакомиться в сетевом издании «Киришский факел», <http://kirfakel.ru>)

